



# แผนพัฒนาท้องถิ่น (พ.ศ. ๒๕๖๑ - ๒๕๖๕)

งานนโยบายและแผน  
องค์การบริหารส่วนตำบลนาขุม  
อำเภอบ้านโคก จังหวัดอุดรธานี





ประกาศองค์การบริหารส่วนตำบลนาขุม  
เรื่อง ประกาศใช้แผนพัฒนาท้องถิ่น (พ.ศ. ๒๕๖๑ - ๒๕๖๕)

ตามที่องค์การบริหารส่วนตำบลนาขุม ได้ดำเนินการทบทวนแผนพัฒนาท้องถิ่น พ.ศ. ๒๕๖๑ - ๒๕๖๕ เพื่อให้มีความสอดคล้องและเชื่อมโยงกับแผนพัฒนาจังหวัด แผนพัฒนากลุ่มจังหวัด รวมทั้งแผนปฏิบัติราชการประจำปีจังหวัด และแผนปฏิบัติราชการประจำปีกลุ่มจังหวัด เพื่อการบูรณาการแผนงาน โครงการ กิจกรรม และงบประมาณในพื้นที่ได้อย่างมีประสิทธิภาพ ขององค์การบริหารส่วนตำบลนาขุม และสภาองค์การบริหารส่วนตำบลนาขุม ได้พิจารณาอนุมัติแผนพัฒนาท้องถิ่น (พ.ศ. ๒๕๖๑ - ๒๕๖๕) ให้ความเห็นชอบในการประชุมสามัญสมัยที่ ๒ ประจำปี ๒๕๖๒ เมื่อวันที่ ๑๓ มิถุนายน ๒๕๖๒ แล้วนั้น

เพื่อให้การปฏิบัติงานขององค์การบริหารส่วนตำบลนาขุม เป็นไปด้วยความเรียบร้อยและถูกต้องตามระเบียบกระทรวงมหาดไทยว่าด้วยการจัดทำแผนพัฒนาขององค์กรปกครองส่วนท้องถิ่น พ.ศ. ๒๕๔๘ และแก้ไขเพิ่มเติมฉบับที่ ๓ พ.ศ. ๒๕๖๑ ข้อ ๒๔ จึงขอประกาศใช้แผนพัฒนาท้องถิ่น (พ.ศ. ๒๕๖๑ - ๒๕๖๕) ขององค์การบริหารส่วนตำบลนาขุม ให้ทราบโดยทั่วกัน

ประกาศ ณ วันที่ ๑๔ มิถุนายน พ.ศ. ๒๕๖๒

(นางสกุลตรา บุตรที)

นายกองค์การบริหารส่วนตำบลนาขุม

## คำนำ

ตามที่กระทรวงมหาดไทยมีหนังสือ ด่วนที่สุด ที่ มท ๐๘๑๐.๓/ว ๒๙๓๑ ลงวันที่ ๑๕ พฤษภาคม ๒๕๖๒ ชักซ้อมแนวทางการทบทวนแผนพัฒนาท้องถิ่น (พ.ศ. ๒๕๖๑ - ๒๕๖๕) ขององค์กรปกครองส่วนท้องถิ่น โดยกำหนดระยะเวลาแผนพัฒนาท้องถิ่นเป็นระยะเวลาห้าปี (พ.ศ. ๒๕๖๑ - ๒๕๖๕) เพื่อให้แผนพัฒนาท้องถิ่นมีความสอดคล้องและเชื่อมโยงกับแผนพัฒนาจังหวัด แผนพัฒนากลุ่มจังหวัด รวมทั้งแผนปฏิบัติราชการประจำปี จังหวัด แผนปฏิบัติราชการประจำปีกลุ่มจังหวัด ตลอดจนสามารถบูรณาการแผนงาน/โครงการ/กิจกรรมและงบประมาณในพื้นที่ได้อย่างมีประสิทธิภาพอันจะก่อให้เกิดประโยชน์สูงสุดให้กับประชาชน

แผนพัฒนาท้องถิ่น” หมายความว่า แผนพัฒนาท้องถิ่นขององค์กรปกครองส่วนท้องถิ่นที่กำหนด วิสัยทัศน์ ประเด็นยุทธศาสตร์ เป้าประสงค์ ตัวชี้วัด ค่าเป้าหมาย และกลยุทธ์ โดยสอดคล้องกับแผนพัฒนาจังหวัด ยุทธศาสตร์การพัฒนาขององค์กรปกครองส่วนท้องถิ่นในเขตจังหวัด แผนพัฒนาอำเภอ แผนพัฒนาตำบล แผนพัฒนาหมู่บ้านหรือแผนชุมชน อันมีลักษณะเป็นการกำหนดรายละเอียดแผนงาน โครงการพัฒนาที่จัดทำขึ้น สำหรับปีงบประมาณแต่ละปี ซึ่งมีความต่อเนื่องและเป็นแผนก้าวหน้าและให้หมายความรวมถึงการเพิ่มเติมหรือเปลี่ยนแปลงแผนพัฒนาท้องถิ่น

องค์การบริหารส่วนตำบลนาชุม จะใช้แผนพัฒนาท้องถิ่น (พ.ศ. ๒๕๖๑ - ๒๕๖๕) เป็นกรอบในการจัดทำงบประมาณรายจ่ายประจำปี งบประมาณรายจ่ายเพิ่มเติม งบประมาณจากเงินสะสม และหวังเป็นอย่างยิ่งว่า แผนพัฒนาท้องถิ่น (พ.ศ. ๒๕๖๑ - ๒๕๖๕) สามารถตอบสนองความต้องการ และแก้ไขปัญหาของประชาชน ในเขตองค์การบริหารส่วนตำบลนาชุมอย่างมีประสิทธิภาพต่อไป

องค์การบริหารส่วนตำบลนาชุม

## สารบัญ

	หน้า
ส่วนที่ ๑ สภาพทั่วไปและข้อมูลพื้นฐาน	๑ - ๑๐
ส่วนที่ ๒ ยุทธศาสตร์องค์การปกครองส่วนท้องถิ่น	๑๑ - ๓๙
- ความสัมพันธ์ระหว่างแผนพัฒนาระดับมหภาค	
- ยุทธศาสตร์ขององค์การปกครองส่วนท้องถิ่น	
- การวิเคราะห์เพื่อพัฒนาท้องถิ่น	
- ความเชื่อมโยงของยุทธศาสตร์	
ส่วนที่ ๓ การนำแผนพัฒนาท้องถิ่นไปสู่การปฏิบัติ	๔๐ - ๑๓๖
- ยุทธศาสตร์การพัฒนาและแผนงาน	
- บัญชีโครงการพัฒนาท้องถิ่น	
ส่วนที่ ๔ การติดตามและประเมินผล	๑๓๗ - ๑๕๐
- การติดตามและประเมินผลยุทธศาสตร์	
- การติดตามและประเมินผลโครงการ	
- สรุปผลการพัฒนาท้องถิ่น	
- ข้อเสนอแนะในการจัดทำแผนพัฒนาท้องถิ่นในอนาคต	

---

# ส่วนที่ ๑

## สภาพทั่วไปและข้อมูลพื้นฐาน

### ๑. ด้านกายภาพ

#### ๑.๑ ที่ตั้งของหมู่บ้านหรือตำบล

ตำบลนาขุมตั้งอยู่ทางทิศใต้ของที่ว่าการอำเภอบ้านโคก ระยะห่างจากที่ว่าการอำเภอบ้านโคก ประมาณ ๗ กิโลเมตร และห่างจากศาลากลางจังหวัดอุตรดิตถ์ ประมาณ ๑๘๐ กิโลเมตร โดยมีอาณาเขต ติดกับพื้นที่ตำบลต่าง ๆ ดังนี้

ทิศเหนือ	ติดต่อเขตตำบลบ้านโคก	อำเภอบ้านโคก	จังหวัดอุตรดิตถ์
ทิศตะวันออก	ติดต่อเขตตำบลห้วยมุ่น	อำเภอน้ำปาด	จังหวัดอุตรดิตถ์
ทิศตะวันตก	ติดต่อเขตสาธารณรัฐประชาธิปไตยประชาชนลาว		
ทิศใต้	ติดต่อเขตตำบลปากท่า	อำเภอปากท่า	จังหวัดอุตรดิตถ์

#### ๑.๒ ขนาดพื้นที่

มีเนื้อที่ ๒๖๗.๑๗ ตารางกิโลเมตร

#### ๑.๓ ลักษณะภูมิประเทศ

สภาพพื้นที่ทั่วไปเป็นภูเขาสูง สลับกับที่ราบเชิงเขาและที่ราบ ลักษณะภูมิอากาศมี ๓ ฤดูกาล คือ ฤดูร้อน ฤดูฝน และฤดูหนาว พื้นที่การเกษตรส่วนใหญ่จะปลูกข้าวโพดเลี้ยงสัตว์ ข้าวไร่ ข้าวเหนียวนาปี และปลูกพืชตระกูลถั่วในช่วงระหว่างการปลูกข้าวโพดเลี้ยงสัตว์ ผลผลิตเฉลี่ย ๗๓๕ กิโลกรัมต่อไร่ ผลผลิตข้าวไร่เฉลี่ย ๑๕๔ กิโลกรัมต่อไร่ ข้าวเหนียวนาปีเฉลี่ย ๕๖๐ กิโลกรัมต่อไร่ ประชากรส่วนใหญ่มีรายได้ครัวเรือน ตามมาตรฐานเกณฑ์ จปฐ. ปัญหาที่มากขึ้นทะเบียนไว้ส่วนใหญ่จะเป็นด้านปัญหาที่ดินทำกิน การมีเอกสารสิทธิ์ เพราะพื้นที่ส่วนใหญ่เป็นพื้นที่ป่าอนุรักษ์

ในเขตพื้นที่องค์การบริหารส่วนตำบลนาขุม ๘๐ % มีลักษณะเป็นพื้นที่ป่าไม้และภูเขาสูง ซึ่งเป็นแหล่งต้นน้ำ มีลำน้ำสายหลัก คือ ลำน้ำสุ่ม และมีลำน้ำแยกจากลำน้ำสุ่ม ประมาณ ๑๐ สาขา ภูมิอากาศลักษณะร้อนชื้น แต่ในฤดูหนาวจะมีอากาศค่อนข้างหนาว ในช่วงเดือน พฤศจิกายน - มีนาคม ของทุกปี บางส่วนเป็นที่ราบลุ่ม ซึ่งเป็นพื้นที่ทำการเกษตรและเป็นที่อยู่อาศัย

#### ๑.๔ การคมนาคมขนส่ง

- เส้นทางหลักจากหมู่บ้านสู่จังหวัด-อำเภอ ๑ สาย
- เส้นทางติดต่อกับหมู่บ้านใกล้เคียง ๑ สาย
- เส้นทางภายในหมู่บ้าน ๒๕ สาย

#### ๑.๕ ลักษณะภูมิอากาศ

สภาพอากาศทั่วไป มีอยู่ ๓ ฤดูกาลดังนี้

ฤดูฝน ในระหว่างเดือนมิถุนายน - ตุลาคม โดยจะมีฝนทิ้งช่วงเดือนกรกฎาคม  
ฤดูหนาว ในระหว่างเดือนพฤศจิกายน - มกราคม โดยจะมีอากาศแห้ง / หนาวจัด  
ฤดูร้อน ในระหว่างเดือนกุมภาพันธ์ - พฤษภาคม โดยอากาศจะร้อนอบอ้าว แห้งแล้งขาดแคลนน้ำทางการเกษตร

#### ๑.๖ ลักษณะของดิน

ลักษณะของดินในพื้นที่เป็นดินร่วน ดินเหนียว พื้นราบเหมาะแก่การเพาะปลูกข้าว

## ๒.ด้านการเมืองการปกครอง

### ๒.๑ เขตการปกครอง

จำนวนหมู่บ้าน ประกอบด้วยหมู่บ้านจำนวน ๗ บ้าน ได้แก่

หมู่บ้านตำบลนาขุม	ผู้นำชุมชน
หมู่ที่ ๑ บ้านนาขุม	นายชูชาติ พุฒลา
หมู่ที่ ๒ บ้านห้วยเหล่า	นายมงคล บัวคำ
หมู่ที่ ๓ บ้านม่วงขุม	นายอภิรักษ์ อินอ่อน
หมู่ที่ ๔ บ้านสุขขันธ์	นายสถิตย์ ชันดีต่อ
หมู่ที่ ๕ บ้านนาบัว	นายศักดิ์ศรี ดวงสุภา
หมู่ที่ ๖ บ้านห้วยไคร้	นายยุทธนา สุขเพียง
หมู่ที่ ๗ บ้านโพธิ์นาง - ปางควาย	นายพิษณุ ทับเงิน

### ๒.๒ การเลือกตั้ง

การเลือกตั้งผู้บริหารและสมาชิกสภาองค์การบริหารส่วนตำบล ตามพระราชบัญญัติสภาตำบลและองค์การบริหารส่วนตำบล พ.ศ. ๒๕๓๗ และที่แก้ไขเพิ่มเติมถึงปัจจุบัน มีจำนวน ๗ หมู่บ้าน หากมีการเลือกตั้งในครั้งหน้า จะมี ผู้บริหารท้องถิ่น (นายกองค์การบริหารส่วนตำบล) จำนวน ๑ คน จะมีการเลือกตั้งสมาชิกสภาองค์การบริหารส่วนตำบล หมู่บ้านละ ๒ คน ๗ หมู่บ้าน รวมเป็น ๑๔ คน

### โครงสร้างการบริหารขององค์การบริหารส่วนตำบล

นายกองค์การบริหารส่วนตำบล ๑ คน มาจากการเลือกตั้งโดยตรงของประชาชน ทำหน้าที่เป็นฝ่ายบริหารเท่านั้น โดยการกำหนดนโยบาย ควบคุม และรับผิดชอบการบริหารงานขององค์การบริหารส่วนตำบล และสามารถแต่งตั้งรองนายกองค์การบริหารส่วนตำบลช่วยบริหารงานได้ โดยในส่วนขององค์การบริหารส่วนตำบลมีรองนายกองค์การบริหารส่วนตำบล จำนวน ๒ คน และนายกองค์การบริหารส่วนตำบล จะมีวาระการทำงาน ๔ ปี สมาชิกสภาองค์การบริหารส่วนตำบลมาจากการเลือกตั้งแบบแบ่งเขต มีวาระการทำงาน ๔ ปี เช่นเดียวกับนายกองค์การบริหารส่วนตำบล

#### ๑. สำนักปลัดองค์การบริหารส่วนตำบล

มีหน้าที่ความรับผิดชอบเกี่ยวกับราชการทั่วไปขององค์การบริหารส่วนตำบล และราชการที่ได้กำหนดให้เป็นหน้าที่ของกอง หรือส่วนราชการใดในองค์การบริหารส่วนตำบลโดยเฉพาะและมีหน้าที่ต้องรับผิดชอบเกี่ยวกับงานสารบรรณ งานธุรการ งานการเจ้าหน้าที่ งานทะเบียน งานเกี่ยวกับการเลือกตั้ง งานประชุมสภา อบต. งานวิเคราะห์นโยบายและแผน งานประชาสัมพันธ์ งานรับเรื่องราวร้องทุกข์ งานอนามัยและสิ่งแวดล้อม และงานอื่นที่เกี่ยวข้อง หรือตามที่ได้รับมอบหมาย โดยมีส่วนราชการภายในดังนี้

##### ๑. ฝ่ายบริหารงานทั่วไป

- ๑.๑ งานบริหารทั่วไป
- ๑.๒ งานบริหารงานบุคคล
- ๑.๓ งานกฎหมายและคดี
- ๑.๔ งานอนามัยและสิ่งแวดล้อม

๑.๕ งานส่งเสริมสุขภาพและสาธารณสุข

๑.๖ งานรักษาความสะอาด

๒. ฝ่ายนโยบายและแผน

๒.๑ งานนโยบายและแผน

๒.๒ งานป้องกันและบรรเทาสาธารณภัย

๒.๕ งานกิจการสภา อบต.

๒. กองคลัง

มีหน้าที่ความรับผิดชอบเกี่ยวกับงานการจ่าย การรับ การนำส่งเงิน การเก็บรักษาเงิน และเอกสารทางการเงิน การตรวจสอบใบสำคัญ ฎีกา งานเกี่ยวกับเงินเดือน ค่าจ้าง ค่าตอบแทน เงินบำเหน็จ บำนาญ เงินอื่น ๆ งานเกี่ยวกับการจัดทำงบประมาณ ฐานะทางการเงิน การจัดสรรเงินต่าง ๆ การควบคุมการเบิกจ่าย งานทำงบทดลองประจำเดือน ประจำปี งานเกี่ยวกับการพัสดุ และงานอื่น ๆ ที่เกี่ยวข้องและที่ได้รับมอบหมาย โดยมีส่วนราชการภายในดังนี้

๑. ฝ่ายการเงิน

๑.๑ งานการเงิน

๑.๒ งานพัฒนาและจัดเก็บรายได้

๑.๓ งานทะเบียนทรัพย์สินและพัสดุ

๒. ฝ่ายบัญชี

๒.๑ งานบัญชี

๒.๒ งานธุรการ

๓. กองช่าง

มีหน้าที่ความรับผิดชอบเกี่ยวกับการจัดการสำรวจ ออกแบบ การจัดทำข้อมูลทางด้านวิศวกรรม การจัดเก็บและทดสอบคุณภาพวัสดุ งานออกแบบและเขียนแบบ การตรวจสอบ การก่อสร้างงานควบคุมอาคาร ตามระเบียบกฎหมาย งานแผนการปฏิบัติงาน งานก่อสร้างและซ่อมบำรุง งานแผนงานด้านวิศวกรรมและเครื่องกล การรวบรวมประวัติติดตาม ควบคุมการปฏิบัติงานเครื่องจักรกล การควบคุมการบำรุงรักษาเครื่องจักรกล และยานพาหนะงานเกี่ยวกับแผนงาน ควบคุม เก็บรักษา การเบิกจ่ายวัสดุ อุปกรณ์ อะไหล่ น้ำมันเชื้อเพลิง และงานอื่น ๆ ที่เกี่ยวข้องและที่ได้รับมอบหมาย โดยมีส่วนราชการภายในดังนี้

๑. ฝ่ายก่อสร้าง

๑.๑ งานก่อสร้าง

๑.๒ งานธุรการ

๒. ฝ่ายออกแบบและควบคุมอาคาร

๒.๑ งานออกแบบและควบคุมอาคาร

๒.๒ งานประสานสาธารณูปโภค

๒.๓ งานผังเมือง

๔. กองการศึกษา ศาสนาและวัฒนธรรม

มีภาระหน้าที่เกี่ยว กับการปฏิบัติงานทางการศึกษาเกี่ยวกับ การวิเคราะห์ วิจัย และพัฒนาหลักสูตร การแนะแนว การวัดผล ประเมินผล การพัฒนาตำราเรียน การวางแผนการศึกษา ของมาตรฐานสถานศึกษา การจัดบริการส่งเสริมการศึกษา การใช้เทคโนโลยีทางการศึกษา การเสนอแนะ

เกี่ยวกับ การศึกษา ส่งเสริมการวิจัย การวางโครงการ สํารวจ เก็บรวบรวมข้อมูลสถิติการศึกษาเพื่อนําไป ประกอบการพิจารณา กำหนดนโยบาย แผนงาน และแนวทางการปฏิบัติในการจัดการศึกษา การเผยแพร่ การศึกษาและ ปฏิบัติหน้าที่อื่น ๆ ที่เกี่ยวข้องและได้รับมอบหมาย โดยมีส่วนราชการภายในดังนี้

๑. ฝ่ายบริหารการศึกษา
  - ๑.๑ งานธุรการ
  - ๑.๒ งานประสานกิจกรรม
  - ๑.๓ งานส่งเสริมการศึกษา
๒. ฝ่ายส่งเสริมการศึกษา ศาสนาและวัฒนธรรม
  - ๒.๑ งานส่งเสริมการศึกษา ศาสนา และวัฒนธรรม
  - ๒.๒ งานส่งเสริมกิจการโรงเรียน
  - ๒.๓ งานศูนย์พัฒนาเด็กเล็ก
  - ๒.๔ งานกีฬาและนันทนาการ
  - ๒.๕ งานศูนย์วัฒนธรรม
๓. สถานศึกษาในสังกัด
  - ๓.๑ ศูนย์พัฒนาเด็กเล็กองค์การบริหารส่วนตำบลนาชุม  
-งานบริหารทั่วไปศูนย์พัฒนาเด็กเล็ก  
-งานจัดการเรียนการสอน  
-งานการเงิน บัญชีและพัสดุ  
-งานนิเทศการศึกษา  
-งานศึกษาค้นคว้าทางวิชาการ  
-งานวิเคราะห์วิจัยพัฒนาหลักสูตร  
-งานติดตาม ตรวจสอบและประเมินผล

#### ๕. กองสวัสดิการสังคม

มีภาระหน้าที่เกี่ยวกับ การปฏิบัติงานด้านการสังคมเกี่ยวกับการสังคมสงเคราะห์ การส่งเสริมสวัสดิการเด็กและเยาวชน การพัฒนาชุมชน การจัดระเบียบชุมชน การจัดให้มีและสนับสนุน กิจกรรมศูนย์เยาวชน การจัดให้มีและสนับสนุนกิจกรรมศูนย์ส่งเสริมสุขภาพผู้สูงอายุ “โรงเรียนผู้สูงอายุ” ส่งเสริม และสนับสนุนให้เกิดศูนย์เรียนรู้ในชุมชน ส่งเสริมอาชีพและพัฒนาสตรี สํารวจและจัดตั้งกลุ่มอาชีพ ข้อมูลความจําเป็นพื้นฐาน จัดให้มีศูนย์จัดการฐานข้อมูลชุมชนท้องถิ่น การให้คำปรึกษาแนะนำหรือ ตรวจสอบเกี่ยวกับงานสวัสดิการสังคม รวมทั้งการพัฒนาเด็ก เยาวชน สตรี ผู้สูงอายุ และผู้พิการ และปฏิบัติ หน้าที่อื่นที่เกี่ยวข้องและได้รับมอบหมาย โดยมีส่วนราชการภายในดังนี้

๑. ฝ่ายสวัสดิการและพัฒนาชุมชน
  - ๑.๑ งานสวัสดิการและพัฒนาชุมชน
  - ๑.๒ งานส่งเสริมอาชีพและพัฒนาสตรี
  - ๑.๓ งานสร้างเสริมสุขภาวะชุมชน
  - ๑.๔ งานองค์กรแห่งการเรียนรู้
  - ๑.๕ งานธุรการ



## ๒. ฝ่ายสังคมสงเคราะห์

### ๒.๑ งานสังคมสงเคราะห์

### ๒.๒ งานระบบข้อมูล

## ๓. ประชากร

### ๓.๑ ข้อมูลเกี่ยวกับจำนวนประชากร

ประชากรทั้งสิ้น จำนวน ๓,๒๙๙ คน แยกเป็นชาย ๑,๗๐๙ คน หญิง ๑,๕๙๐ คน

หมู่ที่	หมู่บ้าน	ประชากร		หลังคาเรือน	รวม (คน)
		ชาย (คน)	หญิง (คน)		
๑	นาขุม	๒๓๔	๒๓๒	๑๓๒	๔๖๖
๒	ห้วยเหล่า	๓๘๙	๓๔๕	๓๕๓	๗๓๔
๓	ม่วงขุม	๓๗๓	๓๔๘	๒๗๖	๗๒๑
๔	สุ่มข้าม	๒๓๖	๒๓๕	๑๘๓	๔๗๑
๕	นาบัว	๑๔๑	๑๗๓	๑๔๖	๓๑๔
๖	ห้วยไคร้	๒๒๐	๒๒๕	๑๕๖	๔๔๕
๗	โพนหญ้านาง-ปางควาย	๑๒๔	๑๐๒	๑๐๖	๒๒๖
	รวม	๑,๗๑๗	๑,๖๖๐	๑,๓๕๒	๓,๓๗๗

(ที่มา : รายงานสถิติประชากรและบ้าน ระดับตำบล ของตำบลนาขุม ข้อมูลระหว่างวันที่ ๑ - ๒๘ พฤษภาคม พ.ศ. ๒๕๖๒ )

## ๔. สภาพทางสังคม

### ๔.๑ การศึกษา

โรงเรียนประถมศึกษา ๔ แห่ง ได้แก่

๑.โรงเรียนวัดนาขุม	จำนวนนักเรียน	๖๙ คน
๒.โรงเรียนบ้านนาบัว	จำนวนนักเรียน	๑๖๕ คน
๓.โรงเรียนบ้านม่วงขุม	จำนวนนักเรียน	๘๙ คน

ศูนย์พัฒนาเด็กเล็กก่อนวัยเรียน ๑ แห่ง

- ศูนย์พัฒนาเด็กเล็ก อบต.นาขุม จำนวนนักเรียน ๖๔ คน

ในพื้นที่มีการศึกษานอกระบบ(กศน.นาขุม) ๑ แห่ง

### ๔.๒ สาธารณสุข

โรงพยาบาลส่งเสริมสุขภาพตำบลนาขุม ๒ แห่ง

ศูนย์สาธารณสุขมูลฐานชุมชน ๗ แห่ง

### ๔.๓ ยาเสพติด

ปัญหาเสพติด มีพื้นที่เฝ้าระวังในเขตตำบลนาขุม จำนวน ๗ หมู่บ้าน

#### ๔.๔ การสังคมนากรรม

องค์การบริหารส่วนตำบลนาขุม ได้รับคัดเลือกจากกระทรวงพัฒนาสังคมและความมั่นคงของมนุษย์ ให้เป็น “ตำบลต้นแบบด้านการพัฒนาสังคมและสังคมนากรรม”

### ๕.ระบบบริการพื้นฐาน

#### ๕.๑ การคมนาคมขนส่ง

มีถนนสายหลัก ๑ สาย คือ ถนนสายบ้านโคก - ห้วยมุ่น เป็นทางหลวงแผ่นดินหมายเลข ๑๒๖๘ ถนนที่ใช้สัญจรภายในเขตองค์การบริหารส่วนตำบล มีทั้งถนนลาดยาง ถนนคอนกรีต และถนนลูกรัง

หมู่ที่	จำนวนสายทางรวม (สาย)	ถนนลาดยางแอสฟัลต์ (สาย)	ถนนคอนกรีตเสริมเหล็ก (สาย)	ถนนลูกรัง (สาย)	ทางลัดลอง (สาย)
๑	๘	-	๖	๓	-
๒	๑๒	-	๗	๕	-
๓	๑๖	-	๙	๗	-
๔	๑๓	-	๙	๔	-
๕	๑๒	-	๖	๖	-
๖	๑๐	-	๖	๔	-
๗	๙	-	๖	๓	-
รวม	๘๐	-	๔๙	๓๒	-

#### ๕.๒ การโทรคมนาคม

มีโทรศัพท์สาธารณะ จำนวน ๑๔ แห่ง

#### ๕.๓ การไฟฟ้า

สามารถเข้าถึงทุกครัวเรือน ราษฎรมีไฟฟ้าใช้ร้อยละ ๑๐๐

#### ๕.๓ การประปา

มีระบบประปาบาดาลหมู่บ้าน จำนวน ๗ หมู่บ้าน ได้แก่ หมู่ที่ ๑-๗ ยกเว้น หมู่ที่ ๗ ใช้ระบบประปาภูเขา

#### ๕.๔ ไปรษณีย์หรือการสื่อสารหรือการขนส่ง และวัสดุ ครุภัณฑ์

ที่ทำการไปรษณีย์ที่ใกล้ที่สุด ได้แก่ ไปรษณีย์อำเภอบ้านโคก ตั้งอยู่ ตำบลบ้านโคก อำเภอบ้านโคก จังหวัดอุดรธานี ห่างจากตำบลนาขุม อำเภอบ้านโคก จังหวัดอุดรธานี ไปทางทิศเหนือประมาณ ๗ กิโลเมตร

### ๖.ระบบเศรษฐกิจ

#### ๖.๑ การเกษตร

สภาพพื้นที่ทั่วไปเป็นภูเขาสูง สลับกับที่ราบเชิงเขาและที่ราบ ลักษณะภูมิอากาศมี ๓ ฤดูกาล คือ ฤดูร้อน ฤดูฝน และฤดูหนาว พื้นที่การเกษตรส่วนใหญ่จะปลูกข้าวโพดเลี้ยงสัตว์ ข้าวไร่ ข้าวเหนียวนาปี และปลูกพืชตระกูลถั่วในช่วงระหว่างการปลูกข้าวโพดเลี้ยงสัตว์ ผลผลิตเฉลี่ย ๗๓๕ กิโลกรัมต่อไร่ ผลผลิตข้าวไร่เฉลี่ย ๑๕๔ กิโลกรัมต่อไร่ ข้าวเหนียวนาปีเฉลี่ย ๕๖๐ กิโลกรัมต่อไร่ ประชากรส่วนใหญ่มีรายได้ครัวเรือนตาม

มาตรฐานเกณฑ์ จปฐ. ปัญหาที่มาขึ้นทะเบียนไว้ส่วนใหญ่จะเป็นด้านปัญหาที่ดินทำกิน การมีเอกสารสิทธิ์ เพราะพื้นที่ส่วนใหญ่เป็นพื้นที่ป่าอนุรักษ์

การประกอบอาชีพ ส่วนใหญ่ประกอบอาชีพการเกษตร ได้แก่ ทำนา ทำไร่ ทำสวน

- |                      |        |     |
|----------------------|--------|-----|
| - พื้นที่ตำบลทั้งหมด | ๖๙,๑๔๒ | ไร่ |
| - พื้นที่การเกษตร    | ๒๒,๓๙๐ | ไร่ |
| - พื้นที่อยู่อาศัย   | ๑,๙๗๐  | ไร่ |

การถือครองที่ดิน ส่วนใหญ่พื้นที่หมู่บ้านเป็น เขต สปก. และพื้นที่ป่าสงวน

## ๖.๒ การประมง

ตำบลนาขุม อำเภอบ้านโคก จังหวัดอุดรดิตถ์ ไม่มีการประมงในพื้นที่

## ๖.๓ การปศุสัตว์

ตำบลนาขุม มีการปศุสัตว์ คือ การเลี้ยงโค การเลี้ยงกระบือ เลี้ยงไก่ และการเลี้ยงสุกร ในทุกหมู่บ้านของตำบลนาขุม อำเภอบ้านโคก จังหวัดอุดรดิตถ์

## ๖.๔ หน่วยธุรกิจ在校

- |                    |    |      |
|--------------------|----|------|
| - ธนาคาร           | -  | แห่ง |
| - บิมน้ำมันและก๊าซ | ๑๑ | แห่ง |
| - โรงงานอุตสาหกรรม | -  | แห่ง |
| - โรงเรียน         | ๘  | แห่ง |

## ๖.๕ การท่องเที่ยว

๑. ภูหลง - ภูน้ำริน ตำบลนาขุม
๒. พระพุทธโคดมวัดนาขุม
๓. ชุมชนท่องเที่ยว OTOP นวัตวิถี บ้านนาขุม
๔. ศูนย์ทอผ้ามัดหมี่ก้ำล้านช้าง บ้านนาขุม



๖.๖ การพาณิชย์และกลุ่มอาชีพ

ชื่อกลุ่ม/องค์กร	กิจกรรม	ปีที่ก่อตั้ง	จำนวนสมาชิก	เงินหมุนเวียน
กลุ่มแม่บ้านเกษตรกร ม.๑	แปรรูปและถนอมอาหาร	๒๕๔๔	๗๒	๑๐๐,๐๐๐
กลุ่มสตรีทอผ้า	การทอผ้า	๒๕๔๕	๓๐	๑๐๐,๐๐๐
กลุ่มแม่บ้านเกษตรกร ม.๒	แปรรูปและถนอมอาหาร	๒๕๔๕	๕๐	๑๐๐,๐๐๐
กองทุนเงินล้าน	การใช้เงินหมุนเวียน	๒๕๔๕	๑๐๘	๑,๐๐๐,๐๐๐
กลุ่มสตรีทอผ้า	การทอผ้าเพื่อจำหน่าย	๒๕๔๓	๓๐	๓๐,๐๐๐
กลุ่มออมทรัพย์	การออมทรัพย์เป็นแหล่งเงินทุน	๒๕๔๕	๑๐๘	๒๐๐,๐๐๐
กลุ่ม อสม.	จัดการเรื่องสาธารณสุข	๒๕๒๒	๑๐	๑๒,๐๐๐
กลุ่มแม่บ้านเกษตรกร ม.๔	การแปรรูปอาหาร	๒๕๔๐	๓๐	๓๐,๐๐๐
กลุ่มแม่บ้านเกษตรกร ม.๕	การทำขนม	๒๕๔๔	๑๕	๒๐,๐๐๐
กองทุนเงินล้าน	เงินทุนหมุนเวียน	๒๕๔๕	๑๒๐	๑,๐๐๐,๐๐๐
กลุ่มสตรีทอผ้า	การทอผ้าเป็นจำหน่าย	๒๕๔๒	๕๐	๓๐,๐๐๐
กองทุนเงินล้าน	เงินทุนหมุนเวียน	๒๕๔๔	๗๘	๑,๐๐๐,๐๐๐
กลุ่มสตรีทอผ้า	การทอผ้าเป็นจำหน่าย	๒๕๓๕	๖๐	๕๖,๐๐๐
กลุ่มออมทรัพย์	การออมเพื่อการใช้จ่าย	๒๕๒๐	๙๖	๔๐,๐๐๐
กลุ่มเลี้ยงโค	รวมกลุ่มเลี้ยงโค	๒๕๔๔	๒๕	๕๐,๐๐๐
กลุ่มน้ำประปา ม.๖	การใช้น้ำ	๒๕๓๕	๑๘	๑,๐๐๐

๖.๗ แรงงาน

ราษฎรส่วนใหญ่ประมาณร้อยละ ๘๐ ประกอบอาชีพทำการเกษตรกรรม ได้แก่ ทำนา ปลูกข้าว สวนมะขามหวาน ไร่อ้อย ไร้วัว ไร้วัวเหียว ประกอบอาชีพส่วนตัวและรับจ้าง

๗. เศรษฐกิจพอเพียงท้องถิ่น (ด้านการเกษตรและแหล่งน้ำ)

๗.๑ จำนวนหมู่บ้าน/ครัวเรือน ราษฎร/ครัวเรือน แรงงาน มีประชากรรวมทั้งสิ้น ๓,๒๙๙ คน ๑,๒๔๐ ครัวเรือน ๘๑๐ ครัวเรือน เกษตรกร ดังนี้

หมู่	ชื่อบ้าน	ครัวเรือน ราษฎร	ครัวเรือน เกษตรกร
๑	บ้านนาชุม	๑๑๐	๗๖
๒	บ้านห้วยเหล่า	๓๓๙	๑๘๖
๓	บ้านม่วงชุม	๒๔๑	๑๘๒
๔	บ้านสุขข้าม	๑๖๙	๑๒๘
๕	บ้านนาบัว	๑๔๒	๗๙
๖	บ้านห้วยไคร้	๑๔๑	๙๗
๗	บ้านโพธิ์นาง- ปางควาย	๙๘	๖๒
รวม		๑,๒๔๐	๘๑๐

### ๗.๒ ข้อมูลด้านการเกษตร

ราษฎรส่วนใหญ่ประมาณร้อยละ ๘๐ ประกอบอาชีพทำการเกษตรกรรม ได้แก่ ทำนา ปลูกข้าว ไร่ข้าวโพด ไร่ถั่วมัน ไร่ถั่วเขียว สวนมะขามหวาน สวนสับปะรด

### ๗.๓ ข้อมูลด้านแหล่งน้ำการเกษตร

แหล่งน้ำธรรมชาติไหลผ่าน ได้แก่ แม่น้ำสุ่ม และอ่างเก็บน้ำ

### ๗.๔ ข้อมูลด้านแหล่งน้ำกิน น้ำใช้ (หรือน้ำเพื่อการอุปโภค บริโภค)

มีระบบประปาบาดาลหมู่บ้าน จำนวน ๗ หมู่บ้าน ได้แก่ หมู่ที่ ๑-๗ ยกเว้น หมู่ที่ ๗ ใช้ระบบประปาภูเขา

## ๘. ศาสนา ประเพณี วัฒนธรรม

### ๘.๑ การนับถือศาสนา

ประชาชน หมู่ที่ ๑ - ๗ ราษฎรส่วนนับถือศาสนาพุทธ

โดยมีข้อมูลศาสนสถาน ดังนี้

วัด มีจำนวน ๔ วัด ได้แก่

๑. วัดนาขุม
๒. วัดห้วยเหล่า
๓. วัดม่วงขุม
๔. วัดสุ่มข้าม

สำนักสงฆ์ ๓ แห่ง ได้แก่

๑. สำนักสงฆ์บ้านห้วยไคร้
๒. สำนักสงฆ์บ้านนาบัว
๓. สำนักสงฆ์บ้านโพนหญ้านาง-ปางควาย

โบสถ์ ๔ แห่ง ได้แก่

วัดนาขุม	หมู่ที่ ๑ บ้านนาขุม	จำนวน ๑ แห่ง
วัดห้วยเหล่า	หมู่ที่ ๒ บ้านห้วยเหล่า	จำนวน ๑ แห่ง
วัดม่วงขุม	หมู่ที่ ๓ บ้านม่วงขุม	จำนวน ๑ แห่ง
วัดสุ่มข้าม	หมู่ที่ ๔ บ้านสุ่มข้าม	จำนวน ๑ แห่ง

### ๘.๒ ประเพณีและงานประจำปี

ช่วงเดือนเมษายน งานแห่พระและสงฆ์ผู้สูงอายุ เวียนกันเป็นเจ้าภาพทุกหมู่บ้าน เดือนกุมภาพันธ์ จะมีงานมะขามหวานและของดีตำบลนาขุม และ เดือน กันยายน - ตุลาคม งานวันสารทไทย (งานสลากภัต) เวียนกันเป็นเจ้าภาพทุกหมู่บ้าน

### ๘.๓ ภูมิปัญญาท้องถิ่น ภาษาถิ่น

ภูมิปัญญาท้องถิ่นที่โดดเด่น คือ กลุ่มทอผ้าหมัดหมี่ล้านช้าง โดยจะผลิตผ้าทอหมัดหมี่

จำหน่ายกลุ่มมะขามหวาน กลุ่มมะขามแก้ว ผลิตและจำหน่าย

ภาษาถิ่น คือ ภาษาถิ่น (ลาวยวน)

#### ๘.๔ สิ้นค้าพื้นเมืองและของที่ระลึก

สิ้นค้าพื้นเมืองและของที่ระลึกที่โดดเด่น คือ กลุ่มเสื้อผ้าหมัดหมี่กลิ่นช้าง ผลิตภัณฑ์กลุ่มมะขามแก้ว ผลิตภัณฑ์และจำหน่าย

#### ๙.ทรัพยากรธรรมชาติ

##### ๙.๑ แหล่งน้ำธรรมชาติ

- ลำน้ำ, ลำห้วย	๒๘	สาย
- ลำเหมือง	๒	สาย
- อ่างเก็บน้ำ	๑	แห่ง
- บึง, หนอง และอื่น ๆ	๑๒	แห่ง

##### ๙.๒ แหล่งน้ำที่สร้างขึ้น

- ฝาย	๒๖	แห่ง
- บ่อน้ำตื้น	๖๐	แห่ง
- บ่อน้ำตื้นสาธารณะ	๓	แห่ง
- ระบบประปาหมู่บ้าน	๙	แห่ง
- ระบบประปาภูเขา	๑	แห่ง
- ถังเก็บน้ำฝน	๒	แห่ง

##### ๙.๓ แหล่งน้ำผิวดิน

๑. อ่างเก็บน้ำห้วยไคร้	ใช้น้ำเพื่อการเกษตรประมาณ ๒,๑๐๐ ไร่
๒. ห้วย/หนอง/บึง	ใช้น้ำเพื่อการเกษตรประมาณ ๑๐,๕๗๗ ไร่

##### ๙.๔ แหล่งน้ำใต้ดิน

๑. จำนวนบ่อน้ำตื้น	๑๑๘	บ่อ การบริโภค	๕๐๒	ครัวเรือน
๒. จำนวนบ่อบาดาลน้ำลึก	๑๔	บ่อ ใช้ในการเกษตร	๕๘	ไร่
๓. จำนวนบ่อบาดาลน้ำตื้น	๖	บ่อ ใช้ในการเกษตร	๔๑๒	ไร่

##### ลักษณะการถือครองที่ดิน

- จำนวนครัวเรือนทั้งหมด	๑,๑๗๗	ครัวเรือน
- พื้นที่ทั้งหมด	๖๙,๑๔๒	ไร่
- เอกสารสิทธิ์ - นส ๓ก	๒๓๘	ครัวเรือน ๑,๐๖๒ ไร่
- สปก.	๕๓๙	ครัวเรือน ๖,๔๔๗ ไร่

ระบบการปลูกพืช

ระบบที่	สภาพพื้นที่	การจัดระบบพืชเหลื่อมฤดู	ระบบการปลูกพืชสลับ/แซม
๑	ที่ลุ่ม	๑.๑ ข้าวนาปี ๑.๒ ถั่วเขียวพืชมัน	-มะขามหวาน -ถั่วเหลือง
๒	ที่ดอน	๑.๓ ข้าวโพดเลี้ยงสัตว์ ๒.๑ ข้าวโพดเลี้ยงสัตว์ ๒.๒ ถั่วเหลือง ๒.๓ ถั่วเขียวพืชมัน	-ข้าวโพดเลี้ยงสัตว์ -ถั่วลิสง -สับปะรด

ข้อมูลด้านเศรษฐกิจ

ต้นทุนการผลิตต่อไร่ของพืชแต่ละชนิด (บาท)

พืช	เตรียมดิน	พันธุ์	ปุ๋ย	ยาเคมี	น้ำ	เก็บเกี่ยว	ขนส่ง	อื่น ๆ	รวม
ข้าวโพดเลี้ยงสัตว์	๓๕๐	๔๘๕	๖๐๐	๔๐๐	๙๐	๕๐๐	๑๐๐	๑,๐๐๐	๒,๓๒๕
ข้าวนาปี	๓๕๐	๑๕๐	๒๑๐	๒๐๐	๑๐๐	๕๐๐	๑๐๐	-	๑,๖๑๐
ถั่วเหลือง	๓๕๐	๓๐๐	๑๕๐	๓๕	-	๒๕๐	๕๐	-	๑,๑๓๕
ถั่วเขียว	๓๕๐	๔๕๐	๔๕๐	๓๕	-	๒๕๐	๕๐	-	๙๘๕

๙.๕ ป่าไม้

ในพื้นที่อยู่ในเขตป่าไม้สงวนแห่งชาติ

๙.๖ ภูเขา

ในพื้นที่เป็นที่ราบระหว่างภูเขา

๙.๗ คุณภาพของทรัพยากรธรรมชาติ

ในพื้นที่มีแหล่งทรัพยากรธรรมชาติ ส่วนใหญ่เป็นป่าไม้

## ส่วนที่ ๒

### ยุทธศาสตร์องค์กรปกครองส่วนท้องถิ่น

#### ๑. ความสัมพันธ์ระหว่างแผนพัฒนาระดับมหภาค

ในการกระจายอำนาจการบริหารของรัฐไปสู่องค์กรปกครองส่วนท้องถิ่นดังกล่าว ตามพระราชบัญญัติกำหนดแผนและขั้นตอนการกระจายอำนาจ พ.ศ. ๒๕๔๒ ได้กำหนดรายละเอียดเกี่ยวกับขั้นตอนและกระบวนการในการถ่ายโอนภารกิจ งบประมาณ และอัตรากำลังของราชการส่วนกลางและราชการส่วนภูมิภาคไปให้แก่องค์กรปกครองส่วนท้องถิ่น โดยมีกำหนดระยะเวลาและเงื่อนไขที่ระบุไว้อย่างชัดเจนว่า ในอนาคตอันใกล้นี้องค์กรปกครองส่วนท้องถิ่นจะได้รับการจัดสรรงบประมาณในสัดส่วนที่สูงขึ้น มีอัตรากำลังมากขึ้น รวมทั้งมีภารกิจและหน้าที่ความรับผิดชอบที่เพิ่มขึ้นตามกันไปด้วย

จากผลการเปลี่ยนแปลงดังกล่าว จึงมีความจำเป็นอย่างยิ่งที่องค์กรปกครองส่วนท้องถิ่นทุกแห่งจะต้องมีการเตรียมการเพื่อรองรับมาตรการในการถ่ายโอนภารกิจ งบประมาณและอัตรากำลังจากหน่วยงานส่วนกลางและส่วนภูมิภาคตามที่กฎหมายกำหนด เพื่อที่จะสามารถปฏิบัติภารกิจตามที่ได้รับมอบหมายได้อย่างมีประสิทธิภาพ ซึ่งหมายความว่า องค์กรปกครองส่วนท้องถิ่นจะต้องเร่งกำหนดจุดมุ่งหมายหรือทิศทางในการพัฒนาของตนให้ชัดเจน มีการกำหนดยุทธศาสตร์และแนวทางการพัฒนาที่สอดคล้องกับจุดมุ่งหมายในการพัฒนาอย่างเป็นระบบ โดยมีความครอบคลุมภารกิจการพัฒนาในทุกๆ ด้าน อันเป็นการแสดงให้เห็นถึงความพร้อมและศักยภาพขององค์กรปกครองส่วนท้องถิ่นที่จะสามารถบริหารงานในความรับผิดชอบตามที่ราชการส่วนกลางและราชการส่วนภูมิภาคจะถ่ายโอนมาให้ได้อย่างมีประสิทธิภาพ

แผนยุทธศาสตร์การพัฒนาจึงถือเป็นเครื่องมือสำคัญอย่างยิ่งที่จะช่วยสนับสนุนในการวิเคราะห์สภาพปัญหา/ความต้องการขององค์การบริหารส่วนตำบล เพื่อนำไปสู่การกำหนดจุดมุ่งหมายในการพัฒนา การกำหนดภารกิจ และแนวทางการดำเนินงานเพื่อนำไปสู่จุดมุ่งหมายดังกล่าวอย่างเป็นระบบ ซึ่งจะช่วยให้การกำหนดแผนงาน/โครงการ มีทิศทางที่สอดคล้องและประสาน สนับสนุนในจุดมุ่งหมายร่วมกัน ซึ่งนอกจากจะทำให้ปัญหา/ความต้องการได้รับการตอบสนองอย่างเหมาะสมแล้ว ยังเป็นการบริหารทรัพยากรที่มีอยู่อย่างจำกัดให้เกิดประโยชน์สูงสุดในขณะเดียวกันด้วย

หลักการสำคัญที่ถือเป็นหัวใจของการจัดทำแผนยุทธศาสตร์การพัฒนาก็คือ การกำหนดจุดมุ่งหมายการพัฒนาและการกำหนดแนวทางการพัฒนาที่จะนำไปสู่การบรรลุผลตามจุดมุ่งหมายที่กำหนดไว้ ทั้งนี้เพราะหากไม่มีจุดมุ่งหมายในการพัฒนาที่ชัดเจนแล้ว การบริหารงานก็จะเป็นการแก้ไขปัญหาเฉพาะหน้าไปเรื่อยๆ เมื่อมีปัญหาอย่างซ้ำซ้อนและไม่มีที่สิ้นสุดแล้ว ยังอาจทำให้ปัญหามีความรุนแรงมากขึ้นจนเกินศักยภาพและแก้ไขได้ ดังนั้น การจัดทำแผนยุทธศาสตร์การพัฒนาในครั้งนี้ จึงเป็นโอกาสอันดีที่จะได้กำหนดจุดมุ่งหมายและแนวทางการพัฒนาที่สอดคล้องกับสภาพปัญหา ความต้องการ และศักยภาพอย่างเป็นระบบ ซึ่งนอกจากจะเป็นการพัฒนาประสิทธิภาพในการบริหารจัดการภายใต้ทรัพยากรที่มีอยู่อย่างจำกัดแล้ว ยังเป็นการเตรียมความพร้อมเพื่อรองรับการถ่ายโอนภารกิจจากหน่วยงานส่วนกลางและส่วนภูมิภาคอีกทางหนึ่งด้วย



## ๑.๑ แผนยุทธศาสตร์ชาติ ๒๐ ปี (พ.ศ. ๒๕๖๑-๒๕๘๐)

### วิสัยทัศน์ประเทศไทย

“ประเทศไทยมีความมั่นคง มั่งคั่ง ยั่งยืน เป็นประเทศพัฒนาแล้ว ด้วยการพัฒนาตามหลักปรัชญาของเศรษฐกิจพอเพียง” หรือเป็นคติพจน์ประจำชาติว่า “มั่นคง มั่งคั่ง ยั่งยืน”

เพื่อสนองต่อผลประโยชน์แห่งชาติ อันได้แก่ การมีเอกราช อธิปไตย การดำรงอยู่อย่างมั่นคงและยั่งยืนของสถาบันหลักของชาติ และประชาชนจากภัยคุกคามทุกรูปแบบ การอยู่ร่วมกันในชาติอย่างสันติสุข เป็นปึกแผ่น มีความมั่นคงทางสังคมท่ามกลางพหุสังคมและการมีเกียรติและศักดิ์ศรีของความเป็นมนุษย์ ความเจริญเติบโตของชาติความเป็นธรรมและความอยู่ดีมีสุขของประชาชน ความยั่งยืนของฐานทรัพยากรธรรมชาติสิ่งแวดล้อม ความมั่นคงทางพลังงานและอาหาร ความสามารถในการรักษาผลประโยชน์ของชาติภายใต้การเปลี่ยนแปลงของสภาวะแวดล้อมระหว่างประเทศ และการอยู่ร่วมกันอย่างสันติประสานสอดคล้องกันด้านความมั่นคงในประชาคมอาเซียนและประชาคมโลกอย่างมีเกียรติและศักดิ์ศรี

ความมั่นคง หมายถึง การมีความมั่นคงปลอดภัยจากภัยและการเปลี่ยนแปลงทั้งภายในประเทศ และภายนอกประเทศในทุกระดับ ทั้งระดับประเทศ สังคม ชุมชน ครัวเรือนและปัจเจกบุคคล และมีความมั่นคงในทุกมิติทั้งมิติทางการทหาร เศรษฐกิจ สังคม สิ่งแวดล้อมและการเมือง เช่น ประเทศมีความมั่นคงในเอกราชและอธิปไตย มีการปกครองระบอบประชาธิปไตยที่มีพระมหากษัตริย์ทรงเป็นประมุข สถาบันชาติ ศาสนา พระมหากษัตริย์ มีความเข้มแข็งเป็นศูนย์กลางและเป็นที่ยึดเหนี่ยวจิตใจของประชาชน มีระบบการเมืองที่มั่นคงเป็นกลไกที่นำไปสู่การบริหารประเทศที่ต่อเนื่องและโปร่งใสตามหลักธรรมาภิบาล สังคมมีความปรองดองและความสามัคคี สามารถผนึกกำลังเพื่อพัฒนาประเทศ ชุมชนมีความเข้มแข็ง ครอบครัวมีความอบอุ่น ประชาชนมีความมั่นคงในชีวิต มีงานและรายได้ที่มั่นคงพอเพียงกับการดำรงชีวิต มีการออมสำหรับวัยเกษียณ ความมั่นคงของอาหาร พลังงานและน้ำ มีที่อยู่อาศัยและความปลอดภัยในชีวิตทรัพย์สิน

ความมั่งคั่ง หมายถึง ประเทศไทยมีการขยายตัวของเศรษฐกิจอย่างต่อเนื่องและมีความยั่งยืนจนเข้าสู่กลุ่มประเทศรายได้สูง ความเหลื่อมล้ำของการพัฒนาลดลง ประชากรมีความอยู่ดีมีสุข ได้รับผลประโยชน์จากการพัฒนาอย่างเท่าเทียมกันมากขึ้นและมีการพัฒนาอย่างทั่วถึงทุกภาคส่วน มีคุณภาพชีวิตตามมาตรฐานขององค์การสหประชาชาติ ไม่มีประชาชนที่อยู่ในภาวะความยากจน เศรษฐกิจในประเทศมีความเข้มแข็ง ขณะเดียวกันต้องมีความสามารถในการแข่งขันกับประเทศต่างๆ ทั้งในตลาดโลกและตลาดภายในประเทศ เพื่อให้สามารถสร้างรายได้ทั้งจากภายในและภายนอกประเทศ ตลอดจนมีการสร้างฐานเศรษฐกิจและสังคมแห่งอนาคตเพื่อให้สอดรับกับบริบทการพัฒนาที่เปลี่ยนแปลงไป และประเทศไทยมีบทบาทที่สำคัญในเวทีโลก มีความสัมพันธ์ทางเศรษฐกิจและการค้าอย่างแน่นแฟ้นกับประเทศในภูมิภาคเอเชีย เป็นจุดสำคัญของการเชื่อมโยงในภูมิภาค ทั้งการคมนาคมขนส่ง การผลิต การค้า การลงทุนและการทำธุรกิจเพื่อให้เป็นพลังในการพัฒนา นอกจากนี้ยังมีความสมบูรณ์ในทุนที่จะสามารถสร้างการพัฒนาต่อเนื่องไปได้ ได้แก่ ทุนมนุษย์ ทุนทางปัญญา ทุนทางการเงิน ทุนที่เป็นเครื่องมือเครื่องจักร ทุนทางสังคมและทุนทรัพยากรธรรมชาติและสิ่งแวดล้อม

ความยั่งยืน หมายถึง การพัฒนาที่สามารถสร้างความเจริญ รายได้และคุณภาพชีวิตของประชาชนให้เพิ่มขึ้นอย่างต่อเนื่อง ซึ่งเป็นการเจริญเติบโตของเศรษฐกิจที่อยู่บนหลักการใช้ การรักษาและการฟื้นฟูฐานทรัพยากรธรรมชาติอย่างยั่งยืน ไม่ใช่ทรัพยากรธรรมชาติจนเกินพอดี ไม่สร้างมลภาวะต่อสิ่งแวดล้อมจนเกินความสามารถในการรองรับและเยียวยาของระบบนิเวศ การผลิตและการบริโภคเป็นมิตรกับสิ่งแวดล้อม และสอดคล้องกับเป้าหมายการพัฒนาที่ยั่งยืน ทรัพยากรธรรมชาติมีความอุดมสมบูรณ์มากขึ้นและสิ่งแวดล้อมมีคุณภาพดีขึ้น คนมีความรับผิดชอบต่อสังคม มีความเอื้ออาทร เสียสละเพื่อผลประโยชน์ส่วนรวม รัฐบาลมีนโยบายที่มุ่งประโยชน์ส่วนรวมอย่างยั่งยืนและให้ความสำคัญกับการมีส่วนร่วมของประชาชนและทุกภาคส่วนในสังคม ยึดถือและปฏิบัติตามหลักปรัชญาของเศรษฐกิจพอเพียงเพื่อการพัฒนาอย่างสมดุล มีเสถียรภาพและยั่งยืน

เพื่อให้ประเทศไทยสามารถยกระดับการพัฒนาให้บรรลุตามวิสัยทัศน์ “ประเทศไทยมีความมั่นคง มั่งคั่ง ยั่งยืน เป็นประเทศพัฒนาแล้ว ด้วยการพัฒนาตามหลักปรัชญาของเศรษฐกิจพอเพียง” และเป้าหมายการพัฒนาประเทศข้างต้น จึงจำเป็นต้องกำหนดยุทธศาสตร์การพัฒนาประเทศระยะยาวที่จะทำให้ประเทศไทยมีความมั่นคงในเอกราชและอธิปไตย มีภูมิคุ้มกันต่อการเปลี่ยนแปลงจากปัจจัยภายในและภายนอกประเทศในทุกมิติ ทุกรูปแบบและทุกระดับ ภาคเกษตรกรรม ภาคอุตสาหกรรมและภาคบริการของประเทศได้รับการพัฒนา ยกระดับไปสู่การใช้เทคโนโลยีและนวัตกรรมในการสร้างมูลค่าเพิ่ม และพัฒนาเทคโนโลยีที่สำคัญในการขับเคลื่อน เศรษฐกิจใหม่ที่จะสร้างและเพิ่มศักยภาพในการแข่งขันของ ประเทศ เพื่อยกระดับฐานรายได้ของประชาชนใน ภาพรวมและกระจายผลประโยชน์ไปสู่ภาคส่วนต่าง ๆ ได้อย่างเหมาะสม คนไทยได้รับการพัฒนาให้เป็นคนดีเก่ง มีวินัย คำนึงถึง ผลประโยชน์ส่วนรวมและมีศักยภาพในการคิดวิเคราะห์สามารถ “รู้รับ ปรับใช้” เทคโนโลยี ใหม่ได้อย่างต่อเนื่อง สามารถเข้าถึงบริการพื้นฐาน ระบบสวัสดิการและกระบวนการยุติธรรมได้อย่างเท่าเทียม กัน โดยไม่มีใครถูกทิ้งไว้ข้างหลัง การพัฒนาประเทศในช่วงระยะเวลาของยุทธศาสตร์ชาติจะมุ่งเน้นการสร้าง สมดุลระหว่าง การพัฒนาความมั่นคง เศรษฐกิจ สังคมและสิ่งแวดล้อม โดยการมีส่วนร่วมของทุกภาคส่วนใน รูปแบบ “ประชารัฐ” โดยประกอบด้วย ๖ ยุทธศาสตร์ ดังนี้

#### ๑. ยุทธศาสตร์ด้านความมั่นคง

๑.๑ ประชาชนอยู่ดีกินดีและมีความสุข

๑.๒ บ้านเมืองมีความมั่นคงในทุกมิติและทุกระดับ

๑.๓ กองทัพ หน่วยงานด้านความมั่นคง ภาครัฐ ภาคเอกชน และภาคประชาชน มีความพร้อมในการป้องกันและแก้ไขปัญหาความมั่นคง

๑.๔ ประเทศไทยมีบทบาทด้านความมั่นคงเป็นที่ชื่นชมและได้รับการยอมรับโดยประชาคม ระหว่างประเทศ

๑.๕ การบริหารจัดการความมั่นคงมีผลสำเร็จที่เป็นรูปธรรมอย่างมีประสิทธิภาพ

#### ๒. ยุทธศาสตร์ด้านการสร้างความสามารถในการแข่งขัน

๒.๑ ประเทศไทยเป็นประเทศที่พัฒนาแล้วเศรษฐกิจเติบโตอย่างมีเสถียรภาพและยั่งยืน

๒.๒ ประเทศไทยมีขีดความสามารถในการแข่งขันสูงขึ้น

#### ๓. ยุทธศาสตร์การพัฒนาและเสริมสร้างศักยภาพคน

๓.๑ คนไทยเป็นคนดีคนเก่ง มีคุณภาพ พร้อมสำหรับวิถีชีวิตในศตวรรษที่ ๒๑

๓.๒ สังคมไทยมีสภาพแวดล้อมที่เอื้อและสนับสนุนต่อการพัฒนาคนตลอดช่วงชีวิต

#### ๔. ยุทธศาสตร์ด้านการสร้างโอกาสความเสมอภาคและเท่าเทียมกันทางสังคม

๔.๑ สร้างความเป็นธรรม และลดความเหลื่อมล้ำในทุกมิติ

๔.๒ กระจายศูนย์กลางความเจริญทางเศรษฐกิจและสังคม เพิ่มโอกาสให้ทุกภาคส่วนเข้ามา เป็นกำลังของการพัฒนาประเทศในทุกระดับ

๔.๓ เพิ่มขีดความสามารถของชุมชนท้องถิ่นในการพัฒนา การพึ่งตนเองและการจัดการตนเอง เพื่อสร้างสังคมคุณภาพ

#### ๕. ยุทธศาสตร์ด้านการสร้างการเติบโตบนคุณภาพชีวิตที่เป็นมิตรกับสิ่งแวดล้อม

๕.๑ อนุรักษ์และรักษาทรัพยากรธรรมชาติสิ่งแวดล้อม และวัฒนธรรม ให้คนรุ่นต่อไปได้ใช้ อย่างยั่งยืน มีสมดุล

๕.๒ ฟื้นฟูและสร้างใหม่ฐานทรัพยากรธรรมชาติและสิ่งแวดล้อม เพื่อลดผลกระทบทางลบ จากการพัฒนาสังคมเศรษฐกิจของประเทศ

๕.๓ ใช้ประโยชน์และสร้างการเติบโต บนฐานทรัพยากรธรรมชาติและสิ่งแวดล้อมให้สมดุล ภายในขีดความสามารถของระบบนิเวศ

๕.๔ ยกระดับกระบวนการทัศน์เพื่อกำหนดอนาคตประเทศด้านทรัพยากรธรรมชาติและสิ่งแวดล้อม และวัฒนธรรม บนหลักของการมีส่วนร่วม และธรรมาภิบาล

## ๖. ยุทธศาสตร์ด้านการปรับสมดุลและพัฒนาระบบการบริหารจัดการภาครัฐ

- ๒.๑ ภาครัฐมีวัฒนธรรมการทำงานที่มุ่งผลสัมฤทธิ์และผลประโยชน์ส่วนรวม ตอบสนองความต้องการของประชาชนได้อย่างสะดวก รวดเร็ว โปร่งใส
- ๒.๒ ภาครัฐมีขนาดที่เล็กลง พร้อมปรับตัวให้ทันต่อการเปลี่ยนแปลง
- ๒.๓ ภาครัฐมีความโปร่งใส ปลอดการทุจริตและประพฤติมิชอบ
- ๒.๔ กระบวนการยุติธรรม เป็นไปเพื่อประโยชน์ต่อส่วนรวมของประเทศ

## ๑.๒ แผนพัฒนาเศรษฐกิจและสังคมแห่งชาติ ฉบับที่ ๑๒ (พ.ศ. ๒๕๖๑-๒๕๖๕)

แผนพัฒนาเศรษฐกิจและสังคมแห่งชาติ ฉบับที่ ๑๒ (พ.ศ. ๒๕๖๐ - ๒๕๖๕) ได้จัดทำขึ้นในช่วงเวลาของการปฏิรูปประเทศและสถานการณ์โลกที่เปลี่ยนแปลงอย่างรวดเร็วและเชื่อมโยงกันใกล้ชิดกันมากขึ้น โดยได้น้อมนำหลัก “ปรัชญาของเศรษฐกิจพอเพียง” มาเป็นปรัชญาทางในการพัฒนาประเทศต่อเนื่องจากแผนพัฒนา ฉบับที่ ๙-๑๑ เพื่อเสริมสร้างภูมิคุ้มกันและช่วยให้สังคมไทยสามารถยืนหยัดอยู่ได้อย่างมั่นคง เกิดภูมิคุ้มกัน และมีการบริหารจัดการความเสี่ยงอย่างเหมาะสม ส่งผลให้การพัฒนาประเทศสู่ความสมดุลและยั่งยืน

ในการจัดทำแผนพัฒนา ฉบับที่ ๑๒ ครั้งนี้ สำนักงานคณะกรรมการพัฒนาการเศรษฐกิจและสังคมแห่งชาติ (สศช.) ได้จัดทำบนพื้นฐานของกรอบยุทธศาสตร์ชาติ ๒๐ ปี (พ.ศ. ๒๕๖๐ - ๒๕๗๙) ซึ่งเป็นแผนหลักของการพัฒนาประเทศ และเป้าหมายการพัฒนาที่ยั่งยืน (Sustainable Development Goals: SDGs) รวมทั้งการปรับโครงสร้างประเทศไทยไปสู่ประเทศไทย ๔.๐ ตลอดจนประเด็นการปฏิรูปประเทศ นอกจากนี้ ได้ให้ความสำคัญกับการมีส่วนร่วมของภาคีการพัฒนาทุกภาคส่วน ทั้งในระดับกลุ่มอาชีพ ระดับภาค และระดับประเทศในทุกขั้นตอนของแผนฯ อย่างกว้างขวางและต่อเนื่อง เพื่อร่วมกันกำหนดวิสัยทัศน์และ ทิศทางการพัฒนาประเทศ รวมทั้งร่วมจัดทำรายละเอียดยุทธศาสตร์ของแผนฯ เพื่อมุ่งสู่ “ความมั่นคง มั่งคั่ง และยั่งยืน”

การพัฒนาประเทศในระยะแผนพัฒนา ฉบับที่ ๑๒ จึงเป็นจุดเปลี่ยนที่สำคัญในการเชื่อมต่อกับยุทธศาสตร์ชาติ ๒๐ ปี ในลักษณะการแปลงยุทธศาสตร์ระยะยาวสู่การปฏิบัติ โดยในแต่ละยุทธศาสตร์ของแผนพัฒนา ฉบับที่ ๑๒ ได้กำหนดประเด็นการพัฒนา พร้อมทั้งแผนงาน/โครงการสำคัญที่ต้องดำเนินการให้เห็นผลเป็นรูปธรรมในช่วง ๕ ปีแรกของการขับเคลื่อนยุทธศาสตร์ชาติ เพื่อเตรียมความพร้อมคน สังคม และระบบเศรษฐกิจของประเทศให้สามารถปรับตัวรองรับผลกระทบจากการเปลี่ยนแปลงได้อย่างเหมาะสม ขณะเดียวกัน ยังได้กำหนดแนวคิดและกลไกการขับเคลื่อนและติดตามประเมินผลที่ชัดเจน เพื่อกำกับให้การพัฒนาเป็นไปอย่างมีทิศทางและเกิดประสิทธิภาพนำไปสู่การพัฒนาเพื่อประโยชน์สุขที่ยั่งยืนของสังคมไทย

### กรอบยุทธศาสตร์การพัฒนาประเทศของแผนพัฒนาเศรษฐกิจและสังคมแห่งชาติ ฉบับที่ ๑๒

#### ๑. ยุทธศาสตร์การเสริมสร้างและพัฒนาศักยภาพทุนมนุษย์

- ๑.๑ ปรับเปลี่ยนค่านิยมคนไทยให้มีคุณธรรม จริยธรรม มีวินัย จิตสำนึก และพฤติกรรมที่พึงประสงค์
- ๑.๒ พัฒนาศักยภาพคนให้มีทักษะความรู้ และความสามารถในการดำรงชีวิตอย่างมีคุณค่า
- ๑.๓ ยกกระดับคุณภาพการศึกษาและการเรียนรู้ตลอดชีวิต
- ๑.๔ ลดปัจจัยเสี่ยงด้านสุขภาพและให้ทุกภาคส่วนคำนึงถึงผลกระทบต่อสุขภาพ
- ๑.๕ เพิ่มประสิทธิภาพการบริหารจัดการระบบสุขภาพภาครัฐและปรับระบบการเงินการคลังด้านสุขภาพ
- ๑.๖ พัฒนาระบบการดูแลและสร้างสภาพแวดล้อมที่เหมาะสมกับสังคมสูงวัย
- ๑.๗ ผลักดันให้สถาบันทางสังคม มีส่วนร่วมพัฒนาประเทศอย่างเข้มแข็ง

**๒. ยุทธศาสตร์การสร้างความเป็นธรรมและลดความเหลื่อมล้ำในสังคม**

- ๒.๑ การเพิ่มโอกาสให้กับกลุ่มเป้าหมายประชากรร้อยละ ๔๐ ที่มีรายได้ต่ำสุดให้สามารถเข้าถึงบริการที่มีคุณภาพของรัฐ และมีอาชีพ
- ๒.๒ การกระจายการให้บริการภาครัฐทั้งด้านการศึกษา สาธารณสุข และสวัสดิการที่มีคุณภาพให้ครอบคลุมและทั่วถึง
- ๒.๓ การเสริมสร้างศักยภาพชุมชน การพัฒนาเศรษฐกิจชุมชน และการสร้างความเข้มแข็งการเงินฐานรากตามหลักปรัชญาของเศรษฐกิจพอเพียงเพื่อให้ชุมชนสามารถพึ่งพาตนเองได้ มีสิทธิในการจัดการทุน ที่ดินและทรัพยากรภายในชุมชน

**๓. ยุทธศาสตร์การสร้างความเข้มแข็งทางเศรษฐกิจและแข่งขันได้อย่างยั่งยืน**

- ๓.๑ การบริหารจัดการเศรษฐกิจส่วนรวม
- ๓.๒ การเสริมสร้างและพัฒนาขีดความสามารถในการแข่งขันของภาคการผลิตและบริการ

**๔. ยุทธศาสตร์การเติบโตที่เป็นมิตรกับสิ่งแวดล้อมเพื่อการพัฒนาอย่างยั่งยืน**

- ๔.๑ การรักษาฟื้นฟูทรัพยากรธรรมชาติ สร้างสมดุลของการอนุรักษ์และใช้ประโยชน์อย่างยั่งยืนและเป็นธรรม
- ๔.๒ เพิ่มประสิทธิภาพการบริหารจัดการทรัพยากรน้ำ เพื่อให้เกิดความมั่นคง สมดุล และยั่งยืน
- ๔.๓ แก้ไขปัญหาวิกฤตสิ่งแวดล้อม
- ๔.๔ ส่งเสริมการผลิตและการบริโภคที่เป็นมิตรกับสิ่งแวดล้อม
- ๔.๕ สนับสนุนการลดการปล่อยก๊าซเรือนกระจก และเพิ่มขีดความสามารถในการปรับตัวต่อการเปลี่ยนแปลง สภาพภูมิอากาศ
- ๔.๖ บริหารจัดการเพื่อลดความเสี่ยงด้านภัยพิบัติ
- ๔.๗ พัฒนาระบบการบริหารจัดการและกลไกแก้ไขปัญหาความขัดแย้งด้านทรัพยากรธรรมชาติและสิ่งแวดล้อม
- ๔.๘ การพัฒนาความร่วมมือด้านสิ่งแวดล้อมระหว่างประเทศ

**๕. ยุทธศาสตร์การเสริมสร้างความมั่นคงแห่งชาติเพื่อการพัฒนาประเทศสู่ความมั่งคั่งและยั่งยืน**

- ๕.๑ การรักษาความมั่นคงภายใน เพื่อให้เกิดความสงบในสังคมและอำนาจไว้ซึ่งสถาบันหลักของชาติ
- ๕.๒ การพัฒนาเสริมสร้างศักยภาพการป้องกันประเทศ เพื่อเตรียมความพร้อมในการรับมือภัยคุกคามทั้งการทหารและภัยคุกคามอื่น ๆ
- ๕.๓ การส่งเสริมความร่วมมือกับต่างประเทศด้านความมั่นคง เพื่อบูรณาการความร่วมมือกับมิตรประเทศเพื่อผลประโยชน์ทางเศรษฐกิจ สังคม และการป้องกันภัยคุกคามข้ามชาติ
- ๕.๔ การรักษาความมั่นคงและผลประโยชน์ของชาติทางทะเลเพื่อคงไว้ซึ่งอำนาจอธิปไตยและสิทธิอธิปไตยในเขตทางทะเล
- ๕.๕ การบริหารจัดการความมั่นคงเพื่อการพัฒนา เพื่อให้เกิดความสอดคล้องกันระหว่างแผนงานที่เกี่ยวข้องกับความมั่นคงกับแผนงานการพัฒนาอื่น ๆ ภายใต้การมีส่วนร่วมของภาคประชาชน

**๖. ยุทธศาสตร์การบริหารจัดการในภาครัฐ การป้องกันการทุจริตประพฤติมิชอบและธรรมาภิบาลในสังคมไทย**

- ๖.๑ ปรับปรุงโครงสร้างหน่วยงาน บทบาท ภารกิจ และคุณภาพบุคลากรภาครัฐ ให้มีความโปร่งใส ทันสมัย คล่องตัว มีขนาดที่เหมาะสม เกิดความคุ้มค่า
- ๖.๒ ปรับปรุงกระบวนการงบประมาณ และสร้างกลไกในการติดตามตรวจสอบการเงินการคลังภาครัฐ

- ๖.๓ เพิ่มประสิทธิภาพและยกระดับการให้บริการสาธารณะให้ได้มาตรฐานสากล
  - ๖.๔ เพิ่มประสิทธิภาพการบริหารจัดการให้แก่องค์กรปกครองส่วนท้องถิ่น
  - ๖.๕ ป้องกันและปราบปรามการทุจริตและประพฤติมิชอบ
  - ๖.๖ ปฏิรูปกฎหมายและกระบวนการยุติธรรมให้มีความทันสมัย เป็นธรรม และสอดคล้องกับข้อบังคับสากลหรือข้อตกลงระหว่างประเทศ
๗. ยุทธศาสตร์การพัฒนาโครงสร้างพื้นฐานและระบบโลจิสติกส์
- ๗.๑ การพัฒนาโครงสร้างพื้นฐานด้านขนส่ง
  - ๗.๒ การสนับสนุนการพัฒนาระบบขนส่ง
  - ๗.๓ การพัฒนาระบบโลจิสติกส์
  - ๗.๔ การพัฒนาด้านพลังงาน
  - ๗.๕ การพัฒนาเศรษฐกิจดิจิทัล
  - ๗.๖ การพัฒนาระบบน้ำประปา
๘. ยุทธศาสตร์การพัฒนาวิทยาศาสตร์ เทคโนโลยี วิจัย และนวัตกรรม
- ๘.๑ เร่งส่งเสริมการลงทุนวิจัยและพัฒนาและผลักดันสู่การใช้ประโยชน์ในเชิงพาณิชย์และเชิงสังคม
  - ๘.๒ พัฒนาผู้ประกอบการให้เป็นผู้ประกอบการทางเทคโนโลยี
  - ๘.๓ พัฒนาสภาวะแวดล้อมของการพัฒนาวิทยาศาสตร์ เทคโนโลยี วิจัย และนวัตกรรม
๙. ยุทธศาสตร์การพัฒนาภาค เมือง และพื้นที่เศรษฐกิจ
- ๙.๑ การพัฒนาภาคเพื่อสร้างโอกาสทางเศรษฐกิจให้กระจายตัวอย่างทั่วถึง
  - ๙.๒ การพัฒนาเมือง
  - ๙.๓ การพัฒนาพื้นที่เศรษฐกิจ
๑๐. ยุทธศาสตร์ความร่วมมือระหว่างประเทศเพื่อการพัฒนา
- ๑๐.๑ ขยายความร่วมมือทางการค้าและการลงทุนกับมิตรประเทศ และแสวงหาตลาดใหม่สำหรับสินค้าและบริการของไทย
  - ๑๐.๒ พัฒนาความเชื่อมโยงด้านการคมนาคมขนส่ง โลจิสติกส์ และโทรคมนาคมในกรอบความร่วมมืออนุภาคภายใต้แผนงาน GMS, ACMECS, IMT-GT, BIMSTEC และ JDS และภูมิภาคอาเซียน เพื่ออำนวยความสะดวกและลดต้นทุนด้านโลจิสติกส์

๑.๓ แผนพัฒนาภาค/แผนพัฒนากลุ่มจังหวัด/แผนพัฒนาจังหวัด

แผนพัฒนากลุ่มจังหวัด ยุทธศาสตร์การพัฒนากลุ่มจังหวัดภาคเหนือตอนล่าง  
(พิษณุโลก เพชรบูรณ์ ตาก สุโขทัย อุตรดิตถ์)

“ศูนย์กลางบริการสี่แยกอินโดจีน”

พันธกิจ

๑. ยกระดับรายได้และการกระจายรายได้ ควบคู่กับการสร้างสังคมที่มีคุณภาพอย่างยั่งยืน
๒. พัฒนาระบบการผลิตและบริการให้เข้มแข็งและมีเสถียรภาพบนพื้นฐานการพัฒนาผลิตภาพและการสร้างสรรค์
๑. สร้างความเชื่อมโยงด้านเศรษฐกิจและสังคมกับกลุ่มประเทศเพื่อนบ้าน

ประเด็นยุทธศาสตร์

๑. พัฒนาระบบการผลิต การบริหารจัดการ การตลาด สินค้าเกษตรและสินค้าชุมชน
๒. พัฒนาโครงการเครือข่ายการค้า การลงทุน การบริการ เครือข่ายคมนาคมขนส่งสี่แยกอินโดจีนและอาเซียน
๓. พัฒนาการท่องเที่ยวเชิงนิเวศ ประวัติศาสตร์ วัฒนธรรมกีฬาและสุขภาพ
๔. บริหารจัดการทรัพยากรธรรมชาติและสิ่งแวดล้อมอย่างยั่งยืน

เป้าประสงค์

๑. ผลผลิตการเกษตรมีคุณภาพ ปลอดภัยได้มาตรฐานและมีมูลค่าเพิ่มที่ยั่งยืน
๒. เชื่อมโยงเส้นทางคมนาคมในกลุ่มจังหวัด ภูมิภาคและต่างประเทศ เพื่อใช้ศักยภาพแหล่งที่ตั้งและความพร้อมของโครงสร้างพื้นฐานเชื่อมโยงกับเศรษฐกิจ
๓. พัฒนาการค้าการลงทุนและความร่วมมือชายแดน - พม่า/ไทย - ลาว
๔. อนุรักษ์ ฟื้นฟูและพัฒนาการท่องเที่ยวเชิงวัฒนธรรม เชิงนิเวศ ประวัติศาสตร์ กีฬาและสุขภาพ
๕. บริหารจัดการทรัพยากรธรรมชาติและสิ่งแวดล้อมอย่างยั่งยืน

แผนพัฒนาจังหวัดอุดรดิตถ์ ยุทธศาสตร์การพัฒนาจังหวัด  
วิสัยทัศน์จังหวัดอุดรดิตถ์

“ เมืองแห่งคุณภาพชีวิต ผลผลิตปลอดภัย  
การท่องเที่ยวพัฒนา การค้าชายแดนเติบโต ”

**พันธกิจ :**

๑. พัฒนาให้เป็นเมืองน่าอยู่ มีความรู้คู่คุณธรรม มีวินัย มีศิลปะวัฒนธรรมประเพณีที่ดีงาม และมีการสืบสานต่อไป มีความมั่นคง มั่นคั่งและยั่งยืนในการดำรงชีวิต
๒. ส่งเสริม พัฒนา ผลผลิตด้านการเกษตรกรรม อุตสาหกรรม การแปรรูปสินค้า OTOP ให้มีคุณภาพ ประสิทธิภาพปลอดภัย และมีระบบการตลาดที่ดี
๓. ส่งเสริมสนับสนุนการมีส่วนร่วมในการพัฒนาสังคม เศรษฐกิจ การเมืองการปกครองและความสมัครสมานสามัคคีของประชาชน
๔. พัฒนาอนุรักษ์ และฟื้นฟูทรัพยากรธรรมชาติและสิ่งแวดล้อม แหล่งน้ำ และพลังงาน
๕. ส่งเสริมพัฒนาจุดผ่านแดนถาวรภูตุ้ และการค้า การลงทุน การท่องเที่ยว และความสัมพันธ์ที่ดีทั้งภายในและระหว่างประเทศ

**เป้าหมายการพัฒนา :**

จังหวัดอุดรดิตถ์ เป็นเมืองที่ประชาชนมีคุณภาพชีวิตที่ดี มีผลผลิตทางการเกษตรที่ปลอดภัย การท่องเที่ยวมีการพัฒนา และการค้าชายแดนมีมูลค่าสูงขึ้น

**เป้าประสงค์**

๑. ประชาชนและชุมชนมีความเข้มแข็ง มีคุณภาพชีวิตที่ดี มีความมั่นคงและยั่งยืน
๒. เพิ่มขีดความสามารถในการแข่งขันด้านเกษตรกรรม อุตสาหกรรม การแปรรูปสินค้า ผลิตภัณฑ์ OTOP
๓. เป็นเมือง ๓ วัฒนธรรมที่มีอัตลักษณ์และยกระดับคุณภาพการท่องเที่ยว
๔. ทรัพยากรธรรมชาติ สิ่งแวดล้อม และพลังงานมีความอุดมสมบูรณ์เพิ่มขึ้น
๕. ระบบบริหารการค้าชายแดน การลงทุน การท่องเที่ยว ความสัมพันธ์ระหว่างประเทศมีศักยภาพสูงขึ้น

แผนพัฒนาจังหวัดอุดรดิตถ์ พ.ศ. ๒๕๖๐ (ทบทวนใหม่)

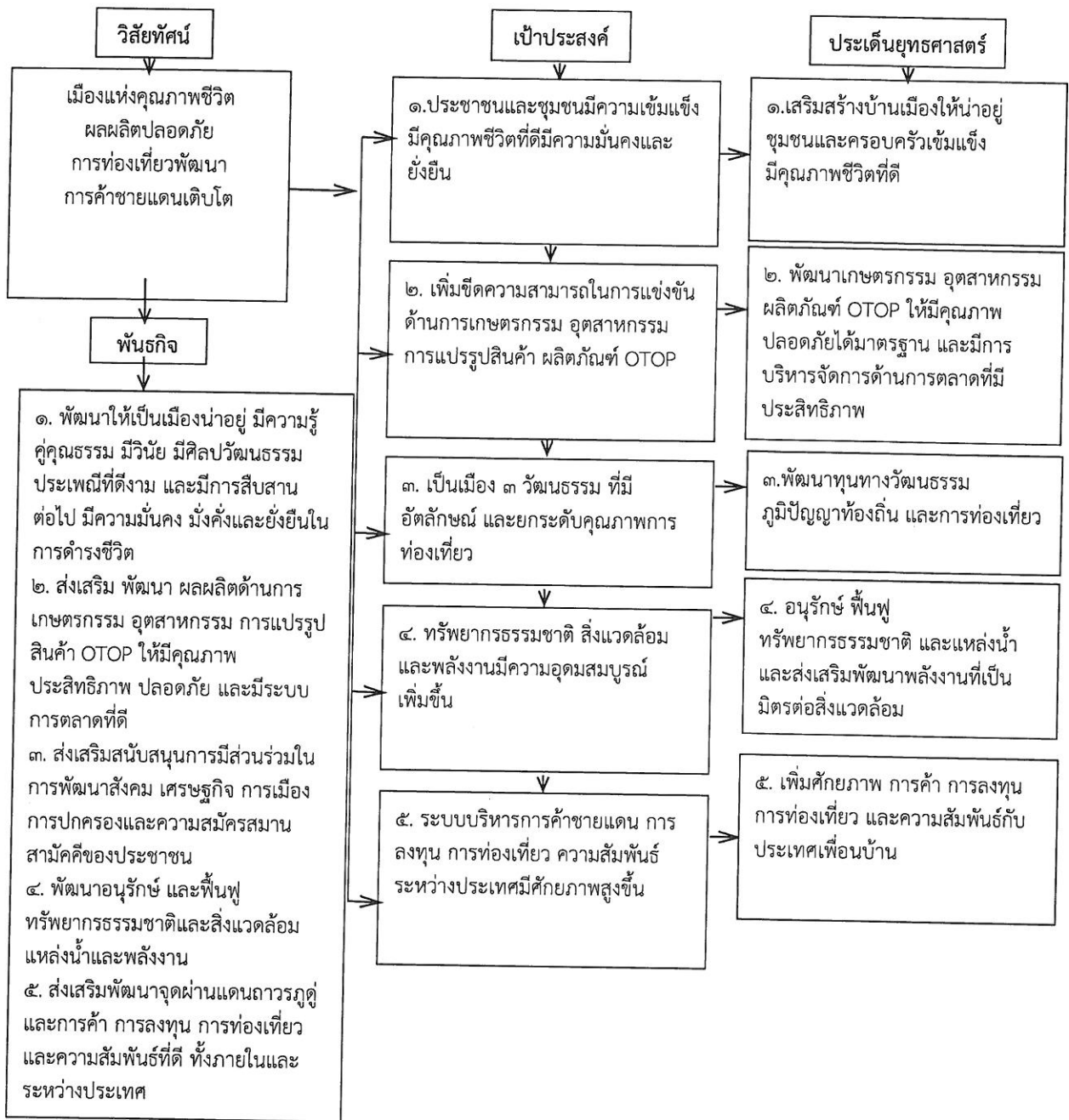



## กลยุทธ์

๑.๑ พัฒนาและปรับปรุงโครงข่ายคมนาคมผังเมืองทุกระดับ ระบบสาธารณูปโภค สาธารณูปการระบบประปาและโครงสร้างพื้นฐาน  
๑.๒ เพิ่มศักยภาพบุคลากรและระบบการบริหารจัดการภาครัฐให้สะอาด โปร่งใส ตรวจสอบได้ และเกิดประโยชน์สูงสุดต่อประชาชน  
๑.๓ พัฒนาทรัพยากรมนุษย์โดยการสร้างโอกาสยกระดับคุณภาพการศึกษาและเข้าถึงแหล่งข้อมูลสารสนเทศได้อย่างทั่วถึง  
๑.๔ ส่งเสริมและพัฒนาคุณภาพชีวิตให้ประชาชน สร้างความปรองดองสมานฉันท์ ปลอดภัย มั่นคง มั่งคั่ง ยั่งยืน ตามปรัชญาเศรษฐกิจพอเพียง  
๑.๕ เสริมสร้างสถาบันครอบครัวและชุมชนให้มีความมั่นคงเข้มแข็ง ปลอดภัยเสถียร  
๑.๖ ส่งเสริมการมีงานทำและเพิ่มรายได้ของประชาชนอย่างทั่วถึง และลดความเหลื่อมล้ำ

๒.๑ ส่งเสริม พัฒนาระบบการผลิตภาคเกษตรกรรม อุตสาหกรรม ให้มีประสิทธิภาพและคุณภาพ ด้วยระบบ Zoning ที่สอดคล้องกับการตลาด และการบริหารจัดการตลาดสินค้าทุกประเภท  
๒.๒ เสริมสร้างศักยภาพการบริหารจัดการให้กับภาคการผลิตทุกด้าน ทุกองค์กรให้เข้มแข็ง  
๒.๓ ส่งเสริมการศึกษาการวิจัย การสร้างนวัตกรรม และพัฒนาสู่ Thailand ๔.๐

๓.๑ ทำนุบำรุง รักษาและสืบทอดศิลปวัฒนธรรมประเพณีท้องถิ่นให้ยั่งยืน  
๓.๒ ส่งเสริมและสนับสนุนการพัฒนาภูมิปัญญาท้องถิ่น ภูมิปัญญาไทยเพื่อใช้ในการผลิต สินค้าบริการ การเพิ่มรายได้  
๓.๓ ส่งเสริมเชื่อมโยงเส้นทางวัฒนธรรมประวัติศาสตร์ การท่องเที่ยวกับเพื่อนบ้านทั้งภายในและต่างประเทศ  
๓.๔ พัฒนาการท่องเที่ยวทุกด้าน ทุกพื้นที่ โดยเน้นการท่องเที่ยวเชิงวัฒนธรรมที่มีอัตลักษณ์ และยกระดับการท่องเที่ยวให้สูงยิ่งขึ้น

๔.๑ การสร้างสมดุลการใช้ประโยชน์จากทรัพยากรธรรมชาติ พร้อมกับการอนุรักษ์ พัฒนา พื้นฟูทรัพยากรธรรมชาติ และสิ่งแวดล้อม และขยายผลโครงการอันเนื่องมาจากพระราชดำริ  
๔.๒ กระจายการถือครองที่ดินอย่างเป็นธรรมและดำเนินการจัดกรรมสิทธิ์ในที่ดินของประชาชนให้เพียงพอแก่การอยู่อาศัยและการเกษตรกรรม  
๔.๓ ส่งเสริมพัฒนาการบริหารจัดการสภาพแวดล้อมของเมืองและท้องถิ่นภายใต้การมีส่วนร่วมของชุมชน  
๔.๔ ส่งเสริม บำรุงรักษาและคุ้มครองคุณภาพสิ่งแวดล้อม ตลอดจนควบคุมและกำจัดภาวะมลพิษที่มีผลต่อสุขภาพอนามัยสวัสดิการและคุณภาพชีวิตของประชาชน  
๔.๕ ส่งเสริม สนับสนุน การอนุรักษ์พลังงานและการบริหารจัดการด้านพลังงานให้มีประสิทธิภาพสูงสุด

๕.๑ พัฒนาจุดผ่านแดนถาวรทุกด้านเพื่อให้เป็นประตูสู่ประเทศเพื่อนบ้านและนานาชาติ  
๕.๒ พัฒนาการค้า การลงทุน การท่องเที่ยวในทุกมิติ ทั้งในประเทศและต่างประเทศ  
๕.๓ พัฒนาสัมพันธ์ไมตรีและความร่วมมือกับต่างประเทศ  
๕.๔ พัฒนาโครงสร้างพื้นฐาน และระบบ Logistics ที่เอื้อต่อการสร้างมูลค่าเพิ่มแก่สินค้าและบริการ  
๕.๕ สนับสนุนให้มีการปรับปรุง พัฒนาการท่องเที่ยว สินค้าและบริการบนพื้นฐานเศรษฐกิจสร้างสรรค์และยุคดิจิทัล

## ประเด็นยุทธศาสตร์การพัฒนาจังหวัดอุดรดิษฐ์

### ยุทธศาสตร์ที่ ๑

เสริมสร้างบ้านเมืองให้น่าอยู่ ชุมชนและครอบครัวเข้มแข็ง มีคุณภาพชีวิตที่ดี  
เป้าประสงค์ยุทธศาสตร์ :

ประชาชนและชุมชนมีความเข้มแข็ง มีคุณภาพชีวิตที่ดีความมั่นคงและยั่งยืน  
แผนงาน :

- ๑.๑ การพัฒนาคนทุกเพศ ทุกวัย ครอบครัว ชุมชนให้มีความเข้มแข็ง เพิ่มรายได้และมีคุณภาพชีวิตที่ดี
- ๑.๒ การเสริมสร้างบ้านเมืองให้มีความน่าอยู่ มั่นคงและปลอดภัย

### กลยุทธ์ :

- ๑.๑ พัฒนาและปรับปรุง โครงข่ายคมนาคมผังเมืองทุกระดับ ระบบสาธารณูปโภค สาธารณูปการระบบ  
ประปา  
และโครงสร้างพื้นฐาน
- ๑.๒ เพิ่มศักยภาพบุคลากรและระบบการบริหารจัดการภาครัฐ ให้สะอาด โปร่งใส ตรวจสอบได้  
และเกิดประโยชน์สูงสุดต่อ ประชาชน
- ๑.๓ พัฒนาทรัพยากรมนุษย์โดยการสร้างโอกาสยกระดับคุณภาพการศึกษา และเข้าถึงแหล่งข้อมูล  
สารสนเทศ  
ได้อย่างทั่วถึง
- ๑.๔ ส่งเสริมและพัฒนาคุณภาพชีวิตให้ประชาชน สร้างความปรองดองสมานฉันท์ ปลอดภัย มั่นคง  
มั่งคั่ง ยั่งยืน ตามปรัชญาเศรษฐกิจพอเพียง
- ๑.๕ เสริมสร้างสถาบันครอบครัวและชุมชนให้มีความมั่นคงเข้มแข็ง ปลอดภัยเสถียร
- ๑.๖ ส่งเสริมการมีงานทำและเพิ่มรายได้ของประชาชนอย่างทั่วถึง และลดความเหลื่อมล้ำ

### ยุทธศาสตร์ที่ ๒

พัฒนาเกษตรกรรม อุตสาหกรรม ผลิตภัณฑ์ OTOP ให้มีคุณภาพปลอดภัยได้มาตรฐาน และมีการ  
บริหารจัดการด้านการตลาดที่มีประสิทธิภาพ

### เป้าประสงค์ยุทธศาสตร์ :

เพิ่มขีดความสามารถในการแข่งขันด้านการเกษตรกรรม อุตสาหกรรม การแปรรูปสินค้า ผลิตภัณฑ์  
OTOP

### แผนงาน :

- ๒.๑ การพัฒนาการเกษตรให้มีคุณภาพปลอดภัย ได้มาตรฐานและมีตลาดที่ครบวงจร
- ๒.๒ การพัฒนาผลิตภัณฑ์ OTOP SMEs และอุตสาหกรรมให้มีคุณภาพได้มาตรฐาน และมีการตลาดที่  
ครบวงจร

### กลยุทธ์ :

- ๒.๑ ส่งเสริม พัฒนาระบบการผลิตภาคเกษตรกรรม อุตสาหกรรม ให้มีประสิทธิภาพและคุณภาพ  
ด้วยระบบ Zoning ที่สอดคล้องกับ การตลาด และการบริหารจัดการตลาดสินค้าทุกประเภท
- ๒.๒ เสริมสร้างศักยภาพการบริหารจัดการให้กับภาคการผลิตทุกด้าน ทุกองค์กรให้เข้มแข็ง
- ๒.๓ ส่งเสริมการศึกษาการวิจัย การสร้างนวัตกรรม และพัฒนาสู่ Thailand ๔.๐

### ยุทธศาสตร์ที่ ๓

พัฒนาทุนทางวัฒนธรรม ภูมิปัญญาท้องถิ่น และทรัพยากรธรรมชาติ เพื่อส่งเสริมและสนับสนุนการท่องเที่ยวอย่างยั่งยืน

เป้าประสงค์ยุทธศาสตร์ :

เป็นเมือง ๓ วัฒนธรรม ที่มีอัตลักษณ์ และยกระดับคุณภาพการท่องเที่ยว

แผนงาน :

๓.๑ การนำทุนทางวัฒนธรรมภูมิปัญญาท้องถิ่นมาใช้ในการส่งเสริมและสนับสนุนการท่องเที่ยวอย่างสร้างสรรค์

๓.๒ การพัฒนาแหล่งท่องเที่ยวทางธรรมชาติ เพื่อการท่องเที่ยวเชิงอนุรักษ์

กลยุทธ์ :

๓.๑ ทำนุบำรุง รักษา และสืบทอดศิลปวัฒนธรรมประเพณีท้องถิ่นให้ยั่งยืน

๓.๒ ส่งเสริมและสนับสนุนการพัฒนาภูมิปัญญาท้องถิ่น ภูมิปัญญาไทยเพื่อใช้ในการผลิต สินค้าบริการ การเพิ่มรายได้

๓.๓ ส่งเสริมเชื่อมโยงเส้นทางวัฒนธรรมประวัติศาสตร์ การท่องเที่ยว กับเพื่อนบ้าน ทั้งภายในและต่างประเทศ

๓.๔ พัฒนาการท่องเที่ยวทุกด้าน ทุกพื้นที่ โดยเน้นการท่องเที่ยวเชิงวัฒนธรรมที่มีอัตลักษณ์ และยกระดับการท่องเที่ยวให้สูงขึ้น

### ยุทธศาสตร์ที่ ๔

อนุรักษ์ ฟื้นฟู ทรัพยากรธรรมชาติและแหล่งน้ำ และส่งเสริมพัฒนาพลังงานที่เป็นมิตรต่อสิ่งแวดล้อม

เป้าประสงค์ยุทธศาสตร์ :

ทรัพยากรธรรมชาติ สิ่งแวดล้อมและพลังงานมีความอุดมสมบูรณ์เพิ่มขึ้น

แผนงาน :

๔.๑ การอนุรักษ์ฟื้นฟูป่าต้นน้ำ โดยการมีส่วนร่วมของชุมชน

๔.๒ การพัฒนาแหล่งน้ำและบริหารจัดการน้ำอย่างยั่งยืน

๔.๓ การส่งเสริมการใช้พลังงานทดแทน การบริหารจัดการขยะและเทคโนโลยีที่เป็นมิตรกับสิ่งแวดล้อม

กลยุทธ์ :

๔.๑ การสร้างสมดุลการใช้ประโยชน์จากทรัพยากรธรรมชาติ พร้อมกับการอนุรักษ์ พัฒนา ฟื้นฟู ทรัพยากรธรรมชาติและสิ่งแวดล้อม และขยายผลโครงการอันเนื่องมาจากพระราชดำริ

๔.๒ กระจายการถือครองที่ดินอย่างเป็นธรรม และดำเนินการจัดกรรมสิทธิ์ในที่ดิน ของประชาชนให้เพียงพอแก่การอยู่อาศัยและการเกษตรกรรม

๔.๓ ส่งเสริมพัฒนาการบริหารจัดการสภาพแวดล้อมของเมืองและท้องถิ่นภายใต้การมีส่วนร่วมของชุมชน

๔.๔ ส่งเสริม บำรุงรักษา และคุ้มครองคุณภาพสิ่งแวดล้อม ตลอดจนควบคุมและกำจัดภาวะมลพิษที่มีผล

ต่อสุขภาพอนามัยสวัสดิการและคุณภาพชีวิตของประชาชน

๔.๕ ส่งเสริม สนับสนุน การอนุรักษ์พลังงานและการบริหารจัดการด้านพลังงานให้มีประสิทธิภาพสูงสุด

## ยุทธศาสตร์ที่ ๕

เพิ่มศักยภาพ การค้า การลงทุน การท่องเที่ยว และความสัมพันธ์กับประเทศเพื่อนบ้าน  
เป้าประสงค์ยุทธศาสตร์ :

ระบบบริหารการค้าชายแดน การลงทุน การท่องเที่ยว ความสัมพันธ์ระหว่างประเทศมีศักยภาพสูงขึ้น  
แผนงาน :

๕.๑ การพัฒนาศักยภาพการค้า การลงทุนกับประเทศเพื่อนบ้าน

๕.๒ การเสริมสร้างความสัมพันธ์กับประเทศเพื่อนบ้าน

กลยุทธ์ :

๕.๑ พัฒนาจุดผ่านแดนถาวรฤดูใบไม้ผลิในทุกด้านเพื่อให้เป็นประตูสู่ประเทศเพื่อนบ้านและนานาชาติ

๕.๒ พัฒนาการค้า การลงทุน การท่องเที่ยว ในทุกมิติ ทั้งในประเทศและต่างประเทศ

๕.๓ พัฒนาสัมพันธ์ไมตรีและความร่วมมือกับต่างประเทศ

๕.๔ พัฒนาโครงสร้างพื้นฐาน และระบบ Logistics ที่เอื้อต่อการสร้างมูลค่าเพิ่มแก่สินค้าและบริการ

๕.๕ สนับสนุนให้มีการปรับปรุง พัฒนาการท่องเที่ยว สินค้าและบริการ บนพื้นฐานเศรษฐกิจสร้างสรรค์ และยุคดิจิทัล

๑.๔ ยุทธศาสตร์การพัฒนาขององค์กรปกครองส่วนท้องถิ่นในเขตจังหวัด  
วิสัยทัศน์องค์กรปกครองส่วนท้องถิ่น จังหวัดอุตรดิตถ์

“อุตรดิตถ์เมืองแห่งคุณภาพชีวิตและเมืองน่าอยู่”

ยุทธศาสตร์การพัฒนาขององค์กรปกครองส่วนท้องถิ่นจังหวัดอุตรดิตถ์ (พ.ศ. ๒๕๖๑-๒๕๖๕) ประกอบด้วย ๙ ด้านดังนี้

ลำดับที่	ยุทธศาสตร์ การพัฒนา	แนวทางการพัฒนา
๑.	ด้านส่งเสริม คุณภาพชีวิต	<p>๑.๑ ส่งเสริมและสนับสนุนระบบทางเศรษฐกิจและทุนเกษตรผสมผสาน กลุ่มอาชีพเกษตรกรรม กลุ่มอาชีพในชุมชนท้องถิ่น มีอาชีพหลัก อาชีพรอง อาชีพเสริมให้มีความเข้มแข็งตามปรัชญาของเศรษฐกิจพอเพียงและแนวทางประชารัฐ</p> <p>๑.๒ พัฒนา ส่งเสริม สนับสนุนการเพิ่มมูลค่าผลิตภัณฑ์ ด้วยการผลิ การรวบรวมการผลิต การแปรรูปและการตลาด บริการ พืชผลทางการเกษตร</p> <p>๑.๓ ส่งเสริมการเกษตรอินทรีย์ชีวภาพปลอดภัยจากสารพิษ</p> <p>๑.๔ ส่งเสริมและสนับสนุนให้ใช้วัตถุดิบในท้องถิ่นเป็นต้นทุนในการประกอบอาชีพ</p> <p>๑.๕ ส่งเสริมและพัฒนาผู้สูงอายุ ผู้พิการ เด็ก เยาวชน สตรี ผู้ด้อยโอกาส และผู้ป่วยเอดส์</p> <p>๑.๖ ส่งเสริมและสนับสนุนการศึกษา การศึกษาตลอดชีวิต ให้ได้มาตรฐานอย่างทั่วถึงและเท่าเทียม และมีประสิทธิภาพ</p> <p>๑.๗ ยกระดับคุณภาพชีวิตคนยากจน คนยากไร้ และผู้ด้อยโอกาส</p> <p>๑.๘ ส่งเสริมสนับสนุนให้ประชาชนมีสุขภาพและสุขภาวะชุมชนท้องถิ่นที่ดี ควบคู่ไปกับการพัฒนาทางสาธารณสุขให้มีคุณภาพและบริการอย่างทั่วถึง และอุปกรณ์ทางการแพทย์ที่ทันสมัย พร้อมบุคลากรทางการแพทย์ และแพทย์ประจำตำบล</p> <p>๑.๙ ส่งเสริมสนับสนุนด้านกีฬาและนันทนาการ</p> <p>๑.๑๐ ส่งเสริมและสนับสนุนการจัดตั้งและพัฒนากองทุนสวัสดิการชุมชน</p> <p>๑.๑๑ สนับสนุนการป้องกันและแก้ไขปัญหาการตั้งครรภ์ก่อนวัยอันควร , สร้างภูมิคุ้มกันการตั้งครรภ์ในวัยเรียน</p> <p>๑.๑๒ พัฒนาข้อมูล ระบบข้อมูลสารสนเทศเพื่ออำนวยความสะดวก ในการเชื่อมโยงฐานข้อมูล</p> <p>๑.๑๓ ส่งเสริมการพัฒนานวัตกรรมแหล่งเรียนรู้ให้เป็นต้นแบบแหล่งเรียนรู้ ในอาเซียนเชิงคุณภาพ</p>

ลำดับที่	ยุทธศาสตร์ การพัฒนา	แนวทางการพัฒนา
๒.	ด้านการป้องกัน และแก้ไขปัญหา ยาเสพติดและ อบายมุข	๒.๑ สนับสนุนการปลูกจิตสำนึกในการป้องกันและแก้ไขปัญหาเสพติดทุกระดับ ๒.๒ สนับสนุนการปลูกจิตสำนึกในการลด ละ เลิกอบายมุขทุกประเภท และ สนับสนุนกิจกรรมเพื่อลด ละ เลิกอบายมุขในชุมชนหมู่บ้าน ๒.๓ สนับสนุนการป้องกันปัญหาเสพติดและอบายมุขในทุกพื้นที่ ๒.๔ สนับสนุนการแก้ไขปัญหาเสพติดทุกด้านและอบายมุขทุกประเภท ๒.๕ สนับสนุนการรวมพลังแผ่นดินทุกภาคส่วนเพื่อเอาชนะยาเสพติด อย่างยั่งยืนตามนโยบายและ เป้าหมายของรัฐบาล ๒.๖ สนับสนุนกิจกรรม To Be Number One
๓.	ด้านโครงสร้าง พื้นฐาน	๓.๑ พัฒนาเส้นทางคมนาคมขนส่งและการท่องเที่ยว ๓.๒ พัฒนาแหล่งน้ำเพื่อการอุปโภค - บริโภค และการเกษตร ๓.๓ พัฒนาและปรับปรุงระบบสาธารณสุขอุปโภค สาธารณูปการให้ได้มาตรฐาน ๓.๔ สนับสนุนส่งเสริมการสร้างเครือข่ายผังเมืองชุมชน และการจัดทำ ผังเมืองและการใช้ประโยชน์ที่ดินให้มีกลไกการทำงานเครือข่าย ผังเมืองทุกระดับ การจัดทำผังเมืองและการใช้ประโยชน์ที่ดิน ๓.๕ พัฒนาระบบโครงสร้างพื้นฐาน และระบบ Logistics ที่เอื้อต่อการสร้าง มูลค่าเพิ่มแก่อุตสาหกรรมและการบริการเพื่อรองรับการเป็นประชาคมอาเซียน ๓.๖ การพัฒนาโครงข่ายคมนาคม
๔.	ด้านการส่งเสริม อาชีพ การลงทุน พาณิชย์กรรม และการท่องเที่ยว	๔.๑ พัฒนาและส่งเสริมอาชีพ อาชีพหลัก อาชีพรอง อาชีพเสริม เกษตรผสมผสาน อาชีพเกษตรกรรมและอาชีพหลากหลาย ในชุมชน ท้องถิ่นเน้นการฝึกทักษะด้านอาชีพและสนับสนุนศูนย์ฝึกอาชีพชุมชน ในรูปแบบการทำงานแบบประชารัฐ ๔.๒ ส่งเสริมและสนับสนุนการแก้ไขปัญหาความยากจนตามแนวทางเศรษฐกิจ พอเพียง ๔.๓ ส่งเสริมและสนับสนุนการนำระบบสหกรณ์มาใช้ในชุมชน หมู่บ้าน เพื่อ สร้างความเข้มแข็งในชุมชนหมู่บ้าน ๔.๔ ส่งเสริมและพัฒนาศักยภาพอาชีพการเกษตรและกลุ่มเกษตรกรให้มีความ เข้มแข็ง ๔.๕ ส่งเสริมและสนับสนุนการพัฒนาผลิตภัณฑ์ชุมชนและท้องถิ่น ให้ได้คุณภาพและมาตรฐานและเพิ่มช่องทางการตลาด ๔.๖ ส่งเสริมการค้าและการลงทุน การตลาด ระบบตลาดกลางชุมชนท้องถิ่น เพื่อรองรับการเป็นประชาคมอาเซียน ๔.๗ พัฒนาแหล่งท่องเที่ยวของท้องถิ่น ๔.๘ ส่งเสริมและสนับสนุนให้ทุกภาคส่วนมีส่วนร่วมในการจัดการการท่องเที่ยว ๔.๙ ส่งเสริม สนับสนุน พัฒนาการท่องเที่ยวเชิงนิเวศน์และส่งเสริมเครือข่าย และให้มีกลไกการจัดการท่องเที่ยวชุมชนท้องถิ่นทุกระดับ ๔.๑๐ ส่งเสริมการประชาสัมพันธ์โดยสื่อหลักและสื่อศิลปวัฒนธรรม และจัดกิจกรรมส่งเสริมการท่องเที่ยว

ลำดับที่	ยุทธศาสตร์ การพัฒนา	แนวทางการพัฒนา
๕.	ด้านการบริหาร จัดการและการ อนุรักษ์ทรัพยากร ธรรมชาติและ สิ่งแวดล้อม	<p>๕.๑ ส่งเสริม สนับสนุนการอนุรักษ์ฟื้นฟูและพัฒนาทรัพยากรธรรมชาติและสิ่งแวดล้อม โดยเฉพาะอย่างยิ่งทรัพยากรน้ำและป่าไม้ในพื้นที่ลุ่มน้ำ่านและลุ่มน้ำสาขาสร้างเครือข่ายการป้องกันและอนุรักษ์ทรัพยากรธรรมชาติและสิ่งแวดล้อม โดยสร้างเสริมกลไกการทำงานครอบคลุมทุกระดับ</p> <p>๕.๒ สนับสนุนการบริหารจัดการป่าชุมชนให้มีประสิทธิภาพและมีความยั่งยืน</p> <p>๕.๓ การสร้างจิตสำนึก การป้องกัน อนุรักษ์ ฟื้นฟูทรัพยากรธรรมชาติและสิ่งแวดล้อม</p> <p>๕.๔ บูรณาการการบริหารจัดการน้ำอย่างมีระบบและมีประสิทธิภาพ ทั้งต้นน้ำ กลางน้ำ ปลายน้ำ ให้มีกลไกการทำงานทุกระดับอย่างมีระบบและมีประสิทธิภาพ</p> <p>๕.๕ จัดระบบบริหารจัดการขยะมูลฝอยสิ่งปฏิกูลและน้ำเสีย และมลพิษทางน้ำทางอากาศและทางเสียง โดยบูรณาการร่วมกัน</p> <p>๕.๖ สร้างเครือข่ายกลไกการป้องกันและอนุรักษ์ทรัพยากรธรรมชาติและสิ่งแวดล้อม ให้มีกลไกคณะทำงานในทุกระดับ</p> <p>๕.๗ ส่งเสริม สนับสนุน การจัดทำแผนแม่บทพลังงานทดแทน และพัฒนาการผลิตและการใช้พลังงานทดแทน</p>
๖.	ด้านศิลป วัฒนธรรม จารีตประเพณีและ ภูมิปัญญาท้องถิ่น และการศึกษา	<p>๖.๑ ส่งเสริมและสนับสนุนศาสนา ศิลปวัฒนธรรม และประเพณีอันดีงามของท้องถิ่น</p> <p>๖.๒ ส่งเสริมและสนับสนุนการสร้างและพัฒนาจัดการองค์ความรู้ ศูนย์เรียนรู้ชุมชนศูนย์ข้อมูลภูมิปัญญาท้องถิ่น เครือข่ายศูนย์ปราชญ์ชาวบ้าน การศึกษา ทุกระดับและการเรียนรู้ตลอดชีวิต</p> <p>๖.๓ สร้างจิตสำนึกในการอนุรักษ์ ฟื้นฟู สืบทอดและตระหนักถึงคุณค่าและความสำคัญของศิลปวัฒนธรรม ขนบธรรมเนียม ประเพณีท้องถิ่นระหว่างประเทศเพื่อนบ้าน</p> <p>๖.๔ ส่งเสริมและพัฒนาคุณธรรมและจริยธรรมของประชาชน และเจ้าหน้าที่ของรัฐ</p> <p>๖.๕ ส่งเสริมและสนับสนุนการเรียนรู้ทุกระดับด้านภาษาสำหรับเด็ก เยาวชน และประชาชน เพื่อรองรับการเข้าสู่ประชาคมอาเซียน</p> <p>๖.๖ ส่งเสริมและพัฒนาศูนย์พัฒนาเด็กเล็กให้มีคุณภาพ ครอบคลุมทุกตำบล</p> <p>๖.๗ ส่งเสริมและสนับสนุนอัตลักษณ์ท้องถิ่น</p> <p>๖.๘ การส่งเสริมการศึกษาภาคบังคับให้มีคุณภาพ และกระจายโอกาสให้ได้รับการเรียนรู้ทุกระดับ</p>

ลำดับที่	ยุทธศาสตร์ การพัฒนา	แนวทางการพัฒนา
๗.	ด้านการจัดระเบียบ ชุมชน/สังคมและ การรักษาความสงบ เรียบร้อย	<p>๗.๑ ส่งเสริมการปกครองระบอบประชาธิปไตยอันมีพระมหากษัตริย์ทรงเป็น ประมุข ตลอดจนการมีส่วนร่วมของประชาชนและกระบวนการประชา สังคมและการเมืองภาคประชาชนและภาคพลเมือง</p> <p>๗.๒ สร้างสภาพแวดล้อมเมืองและชุมชนให้สวยงามน่าอยู่ เสริมสร้างและ พัฒนากลไกการมีส่วนร่วมทุกระดับ เครือข่ายประชาสังคมระดับหมู่บ้าน/ ระดับตำบล/ระดับอำเภอ (สปม. สปต. สปอ.)</p> <p>๗.๓ พัฒนาและส่งเสริมกระบวนการมีส่วนร่วมของประชาชนในการบริหาร จัดการบ้านเมืองที่ดี</p> <p>๗.๔ ส่งเสริมสนับสนุนการป้องกันและบรรเทาสาธารณภัย แก่ประชาชนและผู้ ประสบภัย</p> <p>๗.๕ การเพิ่มประสิทธิภาพการปฏิบัติราชการและการบริการประชาชน โดยยึด หลักธรรมาภิบาล</p> <p>๗.๖ บูรณาการการทำงานร่วมกับองค์กรปกครองส่วนท้องถิ่นอื่น ภาครัฐ ภาคเอกชนและหน่วยงานอื่น ๆ</p> <p>๗.๗ ส่งเสริมและสนับสนุนการให้สื่อในชุมชนท้องถิ่นเพื่อประสานการพัฒนา สร้างความเข้าใจและความร่วมมือในการพัฒนาท้องถิ่น และรู้จักสามัคคี</p> <p>๗.๘ ส่งเสริมการบังคับใช้กฎหมายในการดูแลคุ้มครองพื้นที่สาธารณประโยชน์</p> <p>๗.๙ ส่งเสริมความเข้มแข็งของภาคพลเมือง ประชาสังคม สนับสนุนการจัดตั้ง และพัฒนาเครือข่ายองค์กรชุมชน สภาองค์กรชุมชน/ตำบล และเครือข่าย ประชาสังคม</p> <p>๗.๑๐ สนับสนุนป้องกันชีวิตและทรัพย์สินของประชาชน เครือข่ายหมู่บ้าน ตำบลและอำเภอ</p>
๘.	ด้านการประชา สัมพันธ์และ การสื่อสาร	<p>๘.๑ ส่งเสริมและสนับสนุน พัฒนาให้มีสถานีวิทยุชุมชน เครือข่ายและกลไก การจัดการทุกระดับ</p> <p>๘.๒ ส่งเสริมให้มีทีวีชุมชนท้องถิ่น เครือข่ายและกลไกการจัดการทุกระดับ</p> <p>๘.๓ ส่งเสริมสนับสนุนและพัฒนากระบวนการประชาสัมพันธ์ โดยการสร้าง เครือข่ายกลไกการจัดการเชื่อมโยงสื่อกระแสหลัก</p> <p>๘.๔ ส่งเสริมสนับสนุนสื่อศิลปวัฒนธรรมชุมชนท้องถิ่นและเชื่อมโยงสื่อกระแส หลักโดยการสร้างกลไกการจัดการทุกระดับ</p> <p>๘.๕ ส่งเสริมสนับสนุนสื่อสังคมทุกพื้นที่โดยการสร้างกลไกการจัดการทุกระดับ</p> <p>๘.๖ ส่งเสริมสนับสนุนสื่อให้มีทุกช่องทางหลากหลายสอดคล้องกับพื้นที่จัดให้มี กลไกการจัดการทุกระดับ</p>
๙.	ด้านการบริหาร จัดการตามหลัก ธรรมาภิบาล (Good Governance)	<p>๙.๑ การพัฒนาบุคลากร พัฒนางองค์กร เพื่อให้ทันต่อเหตุการณ์/ทันต่อโลก</p> <p>๙.๒ การป้องกันปราบปรามการทุจริตทุกรูปแบบ</p> <p>๙.๓ ส่งเสริม สนับสนุน บูรณาการร่วมกับหน่วยงานต่างๆ ให้มีการบริหาร จัดการตามหลักธรรมาภิบาล</p>



## ๒. องค์การปกครองส่วนท้องถิ่น

### ๒.๑ วิสัยทัศน์

“พัฒนาโครงสร้างพื้นฐาน สานต่อประเพณี ส่งเสริมการงานอาชีพ มุ่งสู่ประชาคมอาเซียน”

### ๒.๒ ยุทธศาสตร์

ยุทธศาสตร์การพัฒนา ได้กำหนดยุทธศาสตร์และแนวทางการพัฒนายุทธศาสตร์ไว้ ๕ ยุทธศาสตร์ ดังนี้

ยุทธศาสตร์ที่ ๑ การพัฒนาด้านการศึกษา ศาสนา วัฒนธรรมและนันทนาการ

๑.๑ ส่งเสริมและพัฒนาการศึกษาให้มีคุณภาพ

๑.๒ อนุรักษ์สืบสานวัฒนธรรม ประเพณีท้องถิ่น และทำนุบำรุงศาสนา

๑.๓ ส่งเสริมและสนับสนุนกิจกรรมนันทนาการและการกีฬา

ยุทธศาสตร์ที่ ๒ การพัฒนาด้านสาธารณสุขและสิ่งแวดล้อม

๒.๑ การสร้างจิตสำนึก รณรงค์ส่งเสริมให้ประชาชนอนุรักษ์ทรัพยากรธรรมชาติและสิ่งแวดล้อม

๒.๒ ส่งเสริมการพัฒนาด้านสาธารณสุขและอนามัย

ยุทธศาสตร์ที่ ๓ การพัฒนาด้านโครงสร้างพื้นฐาน

๓.๑ ส่งเสริมการพัฒนานวัตกรรมแหล่งเรียนรู้ให้เป็นต้นแบบแหล่งในอาเซียน

๓.๒ พัฒนาเส้นทางคมนาคม ขนส่ง และการท่องเที่ยว

๓.๓ พัฒนาแหล่งน้ำเพื่ออุปโภค บริโภค และการเกษตร

๓.๔ พัฒนาคูณภาพชีวิตและการจัดการสวัสดิการสังคม

๓.๕ สนับสนุนส่งเสริมการสร้างเครือข่ายผังเมืองชุมชนและการจัดผังเมืองและการใช้

ประโยชน์ที่ดิน

๓.๖ พัฒนาคูณภาพชีวิตและการจัดสวัสดิการสังคม

๓.๗ ก่อสร้าง ปรับปรุง ซ่อมแซม การคมนาคมขนส่ง การจัดทำผังเมือง และการพัฒนาระบบ

จราจร

๓.๘ ก่อสร้าง ปรับปรุง ซ่อมแซม แหล่งน้ำอุปโภคบริโภค แหล่งน้ำเพื่อการเกษตร

๓.๙ ปรับปรุง ซ่อมแซมเขตไฟฟ้าและเสียงตามสายในหมู่บ้านและการสาธารณสุขปโภคอื่น

๓.๑๐ ส่งเสริมการประกอบอาชีพและพัฒนากลุ่มอาชีพเพื่อยกระดับรายได้

ยุทธศาสตร์ที่ ๔ การพัฒนาด้านเศรษฐกิจและสังคม

๔.๑ ส่งเสริมการประกอบอาชีพและพัฒนากลุ่มอาชีพเพื่อยกระดับรายได้

๔.๒ การพัฒนาชีวิตและการจัดสวัสดิการสังคม

๔.๓ ส่งเสริมและสนับสนุนชุมชนเข้มแข็ง

ยุทธศาสตร์ที่ ๕ การพัฒนาด้านการเมืองการบริหาร

๕.๑ พัฒนาศักยภาพบุคลากรเพื่อเพิ่มขีดความสามารถ ของพนักงานและการปรับปรุงวิธีการ

ทำงานของหน่วยงานให้มีประสิทธิภาพในการทำงาน

## ๒.๓ เป้าประสงค์

๑. เพื่อพัฒนาด้านโครงสร้างพื้นฐาน
๒. เพื่อพัฒนาด้านสังคมและส่งเสริมคุณภาพชีวิต
๓. เพื่อพัฒนาด้านการจัดระเบียบชุมชนสังคมและความสงบเรียบร้อย
๔. เพื่อพัฒนาด้านการวางแผนการส่งเสริมการลงทุนพาณิชย์ยกรรมและการท่องเที่ยว
๕. เพื่อพัฒนาด้านการบริหารจัดการและการอนุรักษ์ทรัพยากรธรรมชาติและสิ่งแวดล้อม
๖. เพื่อพัฒนาด้านการศึกษาศาสนาและวัฒนธรรม
๗. เพื่อพัฒนาด้านสาธารณสุข
๘. เพื่อพัฒนาด้านการเมืองและการบริหาร

## ๒.๔ ตัวชี้วัด

๑. จำนวนถนน ท่อ/รางระบายน้ำ ประปาส่วนภูมิภาค ไฟฟ้าส่วนภูมิภาค ไฟฟ้าแสงสว่าง สาธารณะ เสียงตามสาย และศาลาประชาคมได้มาตรฐานและเพียงพอต่อความต้องการของประชาชนเพิ่มขึ้น
๒. จำนวนสระน้ำ คลอง อ่างเก็บน้ำ และบ่อน้ำบาดาลได้มาตรฐานเพียงพอต่อความต้องการของประชาชนเพิ่มขึ้น
๓. มีจำนวนแหล่งท่องเที่ยวและที่พักผ่อนหย่อนใจเพิ่มมากขึ้น
๔. ร้อยละ/จำนวนของประชาชนที่ได้รับเบี้ยยังชีพ การสงเคราะห์และพัฒนาศักยภาพ ผู้สูงอายุ ผู้พิการ ผู้ป่วยเอดส์ ผู้ยากไร้อย่างทั่วถึง
๕. ร้อยละ/จำนวนของประชาชนที่ได้รับการศึกษาที่มีคุณภาพ
๖. ร้อยละของประชาชนที่ได้รับการส่งเสริมสุขภาพกายและจิตที่ดี
๗. ร้อยละของประชาชนที่มีจิตสำนึกในการอนุรักษ์และสืบสาน ศาสนา ศิลปวัฒนธรรม ประเพณีและภูมิปัญญาท้องถิ่น
๘. ร้อยละของจำนวนประชาชน/จำนวนหมู่บ้านมีความเป็นระเบียบ ปลอดภัยในชีวิตและทรัพย์สิน
๙. ร้อยละของจำนวนประชาชน/จำนวนหมู่บ้านที่มีส่วนรวมในการแก้ไขปัญหาเสพติด
๑๐. ร้อยละของประชาชน/หมู่บ้านมีส่วนร่วมในการอนุรักษ์และใช้ประโยชน์ ทรัพยากรธรรมชาติและสิ่งแวดล้อมได้อย่างยั่งยืน
๑๑. ร้อยละของประชาชน/จำนวนหมู่บ้านมีส่วนร่วมการบริหารและการบริการตามหลักการ บริหารจัดการที่ดี

## ๒.๕ ค่าเป้าหมาย

ยุทธศาสตร์การพัฒนาด้านการศึกษา ศาสนา วัฒนธรรม และนันทนาการ

ค่าเป้าหมาย : พัฒนา ส่งเสริม สนับสนุน การศึกษาทั้งในระบบและนอกระบบ การอนุรักษ์และ  
จรรโลงไว้ซึ่งการศาสนาและวัฒนธรรม

ยุทธศาสตร์การพัฒนาด้านสาธารณสุขและสิ่งแวดล้อม

ค่าเป้าหมาย : พัฒนาส่งเสริมและพัฒนาด้านสุขภาพและอนามัย สร้างจิตสำนึก รณรงค์ส่งเสริมให้  
ประชาชนอนุรักษ์ธรรมชาติและสิ่งแวดล้อมโครงการพัฒนาสังคมและส่งเสริมคุณภาพชีวิตต่างๆเช่น การ  
ช่วยเหลือผู้สูงอายุ ผู้พิการ ผู้ป่วยเอดส์ ผู้ยากไร้ ผู้ด้อยโอกาส โครงการพัฒนาหมู่บ้านในด้านสังคมและส่งเสริม

คุณภาพชีวิต ส่งเสริมการสหกรณ์ ส่งเสริมเยาวชน สตรี อุดหนุน อปท.อื่น ส่วนราชการหรือหน่วยอื่นของรัฐ องค์กรประชาชน องค์กรการกุศล องค์กรที่จัดตั้งตามกฎหมาย เพื่อดำเนินโครงการที่มีวัตถุประสงค์เพื่อพัฒนา ด้านสังคมและส่งเสริมคุณภาพชีวิต ฯลฯ

#### ยุทธศาสตร์การพัฒนาด้านโครงสร้างพื้นฐาน

คำเป้าหมาย : ก่อสร้าง ปรับปรุง บำรุงรักษาโครงสร้างพื้นฐานต่างๆในพื้นที่ เช่น ถนน สะพาน ราง ระบายน้ำ ท่อลอดเหลี่ยม ท่อ คสล. หอกระจายข่าว ระบบน้ำอุปโภคบริโภค อาคารต่างๆ สิ่งก่อสร้างใน ฌาปนสถาน ป้ายจราจร กระจกโค้งป้องกันอุบัติเหตุ ไฟกระพริบ ฯลฯ ดำเนินการหรืออุดหนุนหน่วยงานที่ดำเนินการ แก้ไขปัญหาเสาเสตด เพิ่มศักยภาพการปฏิบัติงานให้แก่ อปพร. ฝึกอบรมราษฎรในหมู่บ้านให้มีความรู้ ปฏิบัติ จิตสำนึกให้ราษฎรมีความสามัคคี ประองตองสมานฉันท์ เพื่อความมั่นคงของชาติ เพิ่มประสิทธิภาพ การป้องกัน และบรรเทาสาธารณภัยและลดอุบัติเหตุบนท้องถนน

#### ยุทธศาสตร์การพัฒนาด้านเศรษฐกิจและสังคม

คำเป้าหมาย : พัฒนาวางแผนส่งเสริมการลงทุนและการพาณิชย์กรรม พัฒนาวางแผนส่งเสริม การท่องเที่ยวในพื้นที่ตำบลนาขุมและอำเภอบ้านโคก

#### ยุทธศาสตร์การพัฒนาด้านการเมืองและการบริหาร

คำเป้าหมาย : เพื่อพัฒนาระบบการเมืองในระบอบประชาธิปไตยอันมีพระมหากษัตริย์ทรงเป็นประมุข เพื่อให้การบริหารงานมีประสิทธิภาพและประสิทธิผลสูงสุด

#### ๒.๖ กลยุทธ์

๑. พัฒนาโครงสร้างพื้นฐาน
๒. พัฒนาสังคมและส่งเสริมคุณภาพชีวิต
๓. พัฒนาการจัดระเบียบชุมชนสังคมและความสงบเรียบร้อย
๔. พัฒนาการวางแผนการส่งเสริมการลงทุนพาณิชย์กรรมและการท่องเที่ยว
๕. พัฒนาการบริหารจัดการและอนุรักษ์ทรัพยากรธรรมชาติและสิ่งแวดล้อม
๖. พัฒนาการศึกษาศาสนาและวัฒนธรรม
๗. พัฒนาการสาธารณสุขและสิ่งแวดล้อม
๘. พัฒนาการการเมืองและการบริหาร

#### ๒.๗ จุดยืนทางยุทธศาสตร์

การกำหนดจุดยืนทางยุทธศาสตร์ (Positioning) ขององค์การบริหารส่วนตำบลนาขุม กำหนดการพัฒนาที่ครอบคลุมกิจกรรมต่าง ๆ ขององค์การบริหารส่วนตำบลนาขุม ที่เกี่ยวข้องกับยุทธศาสตร์การพัฒนา จำนวน ๘ ยุทธศาสตร์ และ ๑๒ กลยุทธ์ ดังนี้

##### ๑. ยุทธศาสตร์การพัฒนาด้านโครงสร้างพื้นฐาน

###### ๑.๑ กลยุทธ์การพัฒนาโครงสร้างพื้นฐาน

##### ๒. ยุทธศาสตร์การพัฒนาด้านสังคมและส่งเสริมคุณภาพชีวิต

###### ๒.๑ กลยุทธ์การพัฒนาสังคมและส่งเสริมคุณภาพชีวิต

##### ๓. ยุทธศาสตร์การพัฒนาด้านการจัดระเบียบชุมชนสังคมและความสงบเรียบร้อย

###### ๓.๑ กลยุทธ์การพัฒนาด้านการจัดระเบียบชุมชนและรักษาความสงบเรียบร้อย

##### ๔. ยุทธศาสตร์การพัฒนาด้านการวางแผนการส่งเสริมการลงทุนพาณิชย์กรรมและการท่องเที่ยว

###### ๔.๑ กลยุทธ์การพัฒนาการวางแผนการส่งเสริมการลงทุนพาณิชย์กรรมและการท่องเที่ยว

๕. ยุทธศาสตร์การพัฒนาด้านการบริหารจัดการและการอนุรักษ์ทรัพยากรธรรมชาติและสิ่งแวดล้อม

๕.๑ กลยุทธ์การพัฒนาด้านการบริหารจัดการและการอนุรักษ์ทรัพยากรธรรมชาติและสิ่งแวดล้อม

๖. ยุทธศาสตร์การพัฒนาด้านการศึกษา ศาสนา และวัฒนธรรม

๖.๑ กลยุทธ์การพัฒนาด้านการศึกษา

๖.๒ กลยุทธ์การพัฒนาด้านศาสนาและวัฒนธรรม

๖.๓ กลยุทธ์การพัฒนาด้านงานกีฬาและนันทนาการ

๗. ยุทธศาสตร์การพัฒนาด้านสาธารณสุข

๗.๑ กลยุทธ์การพัฒนาด้านการป้องกันและระงับโรคติดต่อ

๗.๒ กลยุทธ์การพัฒนาด้านสาธารณสุข

๗.๓ กลยุทธ์การพัฒนาด้านสุขภาวะ

๘. ยุทธศาสตร์การพัฒนาด้านการเมืองและการบริหาร

๘.๑ กลยุทธ์การพัฒนาด้านการเมืองในระบอบประชาธิปไตยอันมีพระมหากษัตริย์ทรงเป็นประมุข

๘.๒ กลยุทธ์การพัฒนาด้านการบริหารงาน

๒.๘ ความเชื่อมโยงของยุทธศาสตร์ในภาพรวม

ในภาพรวมแล้วยุทธศาสตร์การพัฒนาขององค์การบริหารส่วนตำบลนาขุม มุ่งพัฒนา ๕ ด้าน ได้แก่ การพัฒนาด้านการศึกษา การพัฒนาด้านสาธารณสุขและสิ่งแวดล้อม การพัฒนาด้านโครงสร้างพื้นฐาน การพัฒนาด้านเศรษฐกิจและสังคม การพัฒนาด้านการเมืองการบริหาร

### ๓. การวิเคราะห์เพื่อพัฒนาท้องถิ่น

#### ๓.๑ การวิเคราะห์กรอบการจัดทำยุทธศาสตร์ขององค์กรปกครองส่วนท้องถิ่น

##### ๑. วิเคราะห์ SWOT ในมิติด้านคนและสังคม

จุดแข็ง (Strengths)	จุดอ่อน (Weaknesses)
๑. ในพื้นที่เขตองค์การบริหารส่วนตำบลนาขุมมีสถานศึกษา จำนวน ๔ แห่งที่ให้การศึกษา ระดับประถม และศูนย์พัฒนาเด็กเล็กภายในเขตตำบลนาขุมจำนวน ๕ แห่งที่ให้ศึกษาระดับปฐมวัย มีการให้บริการการศึกษานอกระบบ และตามอัธยาศัย เช่น ที่อ่านหนังสือพิมพ์ประจำหมู่บ้าน การฝึกอบรมเกี่ยวกับการส่งเสริมอาชีพต่างๆ เป็นต้น ตำบลได้	๑. หน่วยงานยังขาดแคลนบุคลากรที่ทำหน้าที่เกี่ยวกับการศึกษา ปัญหาการขาดแคลนครูผู้สอนเนื่องจากอยู่ห่างไกลจากตัวเมือง และขาดสื่อการเรียนการสอนที่ทันสมัยสำหรับการจัดการเรียนการสอน มีงบประมาณที่ไม่เพียงพอต่อการใช้จ่ายด้านการศึกษากว้าง
โอกาส (Opportunities)	อุปสรรค (Threats)
๑. องค์กรปกครองส่วนท้องถิ่นและหน่วยงานทางการศึกษา มีการประสานความร่วมมือเป็นอย่างดีในการร่วมกันพัฒนาการศึกษา	๑. ปัจจุบันกฎหมาย หรือระเบียบในเรื่องการจัดการศึกษาขององค์กรปกครองส่วนท้องถิ่นไม่มีความชัดเจน จึงทำให้องค์กรปกครองส่วนท้องถิ่นไม่สามารถสนับสนุนและพัฒนาการศึกษาได้อย่างเต็มศักยภาพ
ความได้เปรียบเชิงยุทธศาสตร์	ความท้าทายเชิงยุทธศาสตร์
๑. จำนวนบุคลากรมากทำให้ได้เปรียบองค์กรอื่นในการจัดทำโครงการ กิจกรรมต่างๆ	๑. จะมีวิธีการลดจำนวนบุคลากรเพื่อประหยัดงบประมาณอย่างไร ๒. การลดจำนวนบุคลากรลง แต่เสริมประสิทธิภาพการปฏิบัติงานให้มากขึ้นได้อย่างไร

##### ๒. วิเคราะห์ SWOT ในมิติด้านการเงิน (Money)

จุดแข็ง (Strengths)	จุดอ่อน (Weaknesses)
๑. ปัจจุบันมีเจ้าหน้าที่ที่มีความเชี่ยวชาญระบบ e-laas หลายคน	๑. มีการตั้งงบประมาณแบบขาดดุลมาโดยตลอดทำให้การบริหารงบประมาณขาดประสิทธิภาพและมีปัญหา ๒. ปัญหาด้านระบบบัญชี การเงิน คดีความต่างๆ ในอดีตมีจำนวนมากจนทำให้หน่วยตรวจสอบ เช่น สตง.มองว่าเป็นองค์กรที่มีความเสี่ยงด้านการเงิน ๓. วัฒนธรรมการจัดสรรงบประมาณแบบเอาหมู่บ้านเป็นเกณฑ์ ไม่ได้นำเอาปัญหาและความต้องการเป็นเกณฑ์

โอกาส (Opportunities)	อุปสรรค (Threats)
๑. ได้รับสนับสนุนงบประมาณจากกระทรวงการพัฒนาสังคมและความมั่นคงของมนุษย์ในการเป็น อบต.ต้นแบบ ด้านสวัสดิการสังคม	๑. รัฐจัดสรรงบประมาณให้ท้องถิ่นค่อนข้างน้อย เมื่อเทียบกับภารกิจ และส่วนใหญ่เป็นเงินผ่าน เช่น งบอาหารกลางวัน เบี้ยผู้สูงอายุ ผู้พิการ เอดส์ งบสาธารณสุขมูลฐาน
ความได้เปรียบเชิงยุทธศาสตร์	ความท้าทายเชิงยุทธศาสตร์
๑. การดำเนินงานด้านสังคม สวัสดิการ และสังคม สงเคราะห์ที่ได้รับงบประมาณสนับสนุนจากหลาย หน่วยงานของกระทรวงการพัฒนาสังคมและความ มั่นคงของมนุษย์ ทำให้ประหยัดงบประมาณในด้านนี้ สามารถนำงบประมาณไปเสริมในด้านอื่นๆที่ยังเป็น จุดอ่อน	๑. จะมีวิธีการใดที่จะสามารถปรับงบประมาณสู่ ระบบงบประมาณสมดุล ๒. จะมีวิธีการเปลี่ยนแปลงวัฒนธรรมการจัดสรร งบประมาณเพื่อแก้ไขปัญหาด้านงบประมาณได้ อย่างไร

### ๓. วิเคราะห์ SWOT ในมิติด้านโครงสร้างพื้นฐาน

จุดแข็ง (Strengths)	จุดอ่อน (Weaknesses)
๑. องค์การบริหารส่วนตำบลนาขุมมีงบประมาณเป็น ของตนเอง สามารถดำเนินการก่อสร้าง ปรับปรุงซ่อมแซมได้อย่างสะดวกรวดเร็ว พื้นที่ในเขตองค์การบริหารส่วนตำบลนาขุมมีพื้นที่ กว้างขวางเหมาะแก่การทำเกษตร ทำให้ สามารถปลูกพืชได้หลายชนิด ประชากรส่วนใหญ่ ประกอบอาชีพทำไร่ เช่น ไร่ข้าวโพด ไร่ถั่ว เป็นต้น	๑. ในการดำเนินการเกี่ยวกับการก่อสร้าง ถนนลาดยาง ถนนคอนกรีตต้องใช้งบประมาณเป็น จำนวนมาก ซึ่งองค์การบริหารส่วนตำบลนาขุม มีงบประมาณไม่เพียงพอที่จะดำเนินการ พื้นที่ภายในเขตองค์การบริหารส่วนตำบลนาขุม ขาดแคลนบุคลากรที่มีความเชี่ยวชาญ ทักษะและ ประสบการณ์ทางการบริหารจัดการด้านการตลาด ขาดแคลนตลาดรองรับผลผลิตทางการเกษตร และการขาดแคลนแรงงานทำให้เกษตรกรต้องจ้าง แรงงานต่างด้าว ทดแทนแรงงานที่ขาดไป
โอกาส (Opportunities)	อุปสรรค (Threats)
๑. ขอรับการสนับสนุนจากส่วนราชการตาม พระราชบัญญัติกำหนดแผนและขั้นตอนการกระจาย อำนาจให้แก่องค์กรปกครองส่วนท้องถิ่น พ.ศ. ๒๕๔๒	๑. ระเบียบข้อกฎหมายไม่เอื้อต่อการดำเนินงานของ องค์กรปกครองส่วนท้องถิ่น ทำให้การพัฒนา ด้านโครงสร้างพื้นฐานขององค์การบริหารส่วนตำบล นาขุมไม่ทั่วถึง
ความได้เปรียบเชิงยุทธศาสตร์	ความท้าทายเชิงยุทธศาสตร์
๑. การมีรถชุดตักขนาดเล็กทำให้ประหยัด งบประมาณในการจ้างเหมาเอกชน	๑. จะมีวิธีการปรับปรุงที่ทำการให้ทัดเทียมกับ อบต.อื่นๆ ได้อย่างไรภายใต้งบประมาณที่จำกัด

๔. วิเคราะห์ SWOT ในมิติด้านแหล่งน้ำ

จุดแข็ง (Strengths)	จุดอ่อน (Weaknesses)
๑. ภายในเขตองค์การบริหารส่วนตำบลนาขุมมีแหล่งน้ำธรรมชาติมาก	๑.ภายในเขตองค์การบริหารส่วนตำบลนาขุมยังขาดการจัดการน้ำอย่างเป็นระบบ เมื่อถึงฤดูแล้งจะประสบปัญหาขาดแคลนน้ำ และเมื่อถึงฤดูฝนน้ำมีปริมาณมากเกินไปจนจำนวนมากเกินจำนวน จึงต้องมีการพัฒนาระบบการกักเก็บน้ำให้มีประสิทธิภาพ
โอกาส (Opportunities)	อุปสรรค (Threats)
๑. นโยบายรัฐบาลให้ความสำคัญกับการพัฒนาแหล่งน้ำและแก้ไขปัญหาภัยแล้ง	๑.ในปัจจุบันตำบลนาขุมประสบปัญหาภาวะโลกร้อน ซึ่งเกิดจากหลายปัจจัย จนเกิดภาวะน้ำท่วมและเกิดภัยแล้ง ฝนไม่ตกต้องตามฤดูกาล
ความได้เปรียบเชิงยุทธศาสตร์	ความท้าทายเชิงยุทธศาสตร์
๑.มีองค์ความรู้ด้านการจัดและบริหารการศึกษา มากกว่า อปท.อื่นๆ	๑. จะทำให้บุคลากรมีความรู้เรื่องระเบียบกฎหมายให้ถ่องแท้เพื่อการปรับใช้ในพื้นที่ให้ได้อย่างมีประสิทธิภาพได้อย่างไร

๕. วิเคราะห์ SWOT ในมิติด้านการท่องเที่ยว

จุดแข็ง (Strengths)	จุดอ่อน (Weaknesses)
๑. มีแหล่งท่องเที่ยวในพื้นที่ ได้แก่ ภูหลง- ภูน้ำริน มีภูมิประเทศ สภาพโดยทั่วไปเป็นป่าไม้ ภูเขาและที่เนินสูงเป็นส่วนใหญ่ มีที่ราบเป็นบางตอน ประกอบกับราษฎรประกอบอาชีพเกษตรกรรม ซึ่งสามารถรองรับการท่องเที่ยวเชิงอนุรักษ์ หรือการท่องเที่ยวเชิงเกษตรได้ เนื่องจากมีความเป็นธรรมชาติและยังคงความเป็นชนบท	๑.องค์การบริหารส่วนตำบลนาขุมยังขาดแคลนบุคลากรที่จะปฏิบัติหน้าที่เกี่ยวกับด้านการท่องเที่ยวและสถานที่ท่องเที่ยวยังขาดการประชาสัมพันธ์อย่างต่อเนื่อง ขาดการบริหารจัดการด้านการท่องเที่ยวอย่างจริงจัง รวมทั้งขาดการประสานกับหน่วยงานที่รับผิดชอบเกี่ยวกับการท่องเที่ยวโดยตรง
โอกาส (Opportunities)	อุปสรรค (Threats)
๑.การเข้าสู่ AEC จะทำให้มีนักท่องเที่ยวมาเที่ยวในพื้นที่มากขึ้น สร้างรายได้ให้แก่ราษฎรในพื้นที่ ๒.นโยบายของรัฐบาลในการพัฒนาศักยภาพส่งเสริมการท่องเที่ยว	๑.ภายในเขตองค์การบริหารส่วนตำบลนาขุมเส้นทางการคมนาคมมีความคับแคบ ถนนในตำบลส่วนใหญ่เป็นถนนดินลูกรัง ต้องใช้งบประมาณสูงในการปรับปรุง และขาดการพัฒนาแหล่งท่องเที่ยวให้มีความสวยงาม
ความได้เปรียบเชิงยุทธศาสตร์	ความท้าทายเชิงยุทธศาสตร์
๑. แหล่งท่องเที่ยวในพื้นที่ ได้แก่ ภูหลง- ภูน้ำริน มีภูมิประเทศ สภาพโดยทั่วไปเป็นป่าไม้ ภูเขาและที่เนินสูงเป็นส่วนใหญ่	๑. มีแหล่งท่องเที่ยวในพื้นที่ สภาพโดยทั่วไปเป็นป่าภูเขาที่เนินสูงใหญ่

๖. วิเคราะห์ SWOT ในมิติด้านการบริหารจัดการ

จุดแข็ง (Strengths)	จุดอ่อน (Weaknesses)
๑.องค์การบริหารส่วนตำบลนาชุม เป็นองค์กรปกครองส่วนท้องถิ่นขนาดกลาง ประกอบด้วยโครงสร้าง ๒ ส่วน คือ สภาองค์การบริหารส่วนตำบล และนายกองค์การบริหารส่วนตำบล มีสถานที่และอาคารที่ทำการเหมาะสมและเพียงพอ มีการมอบหมายหน้าที่รับผิดชอบและพัฒนาบุคลากรโดยการเข้ารับการฝึกอบรมอย่างต่อเนื่อง อีกทั้งยังมีเครื่องมือเครื่องใช้ในการปฏิบัติงานอย่างเพียงพอ	๑. หน่วยงานยังขาดการทำงานเป็นทีม และเทคโนโลยีสารสนเทศไม่สมบูรณ์
โอกาส (Opportunities)	อุปสรรค (Threats)
๑. พระราชบัญญัติสภาตำบลและองค์การบริหารส่วนตำบล พ.ศ. ๒๕๓๗ แก้ไขเพิ่มเติม (ฉบับที่ ๖) พ.ศ. ๒๕๕๒ พระราชบัญญัติกำหนดแผนและขั้นตอนการกระจายอำนาจให้แก่องค์กรปกครองส่วนท้องถิ่น พ.ศ. ๒๕๔๒ และระเบียบ กฎหมาย อื่นๆ ที่เกี่ยวข้อง	๑. ระเบียบ กฎหมาย บางอย่างล้าสมัยและไม่ชัดเจน การพัฒนาในด้านต่างๆ ไม่สอดคล้องกับความเจริญของโลกาภิวัตน์ และเทคโนโลยีใหม่ๆ
ความได้เปรียบเชิงยุทธศาสตร์	ความท้าทายเชิงยุทธศาสตร์
๑. บุคลากรมีความรู้ใน กฎ ระเบียบ ได้ดีและให้ทันตามเทคโนโลยีใหม่ๆ	๑. บุคลากรสามารถพัฒนาตัวเอง จากเทคโนโลยีใหม่ๆ เรียนรู้ในด้านต่างๆ ได้ทันทั่วทั้งที่

๗. วิเคราะห์ SWOT ในมิติด้านการกีฬา

จุดแข็ง (Strengths)	จุดอ่อน (Weaknesses)
๑. องค์การบริหารส่วนตำบลนาชุมมีลานกีฬาของหมู่บ้าน เพื่อให้ประชาชนและเยาวชนได้ออกกำลังกาย	๑.งบประมาณที่ไม่เพียงพอต่อการใช้จ่ายอย่างต่อเนื่อง และขาดแคลนผู้ฝึกสอนที่มีทักษะและความเชี่ยวชาญในกีฬาบางประเภท
โอกาส (Opportunities)	อุปสรรค (Threats)
๑. รัฐบาลมีนโยบายให้การสนับสนุนในด้านกีฬา	๑. การประสานงานระหว่างหน่วยงานที่ดำเนินกิจกรรมด้านกีฬา ยังขาดการประสานงานที่จะร่วมมือกันพัฒนาในด้านการกีฬา และยังไม่มีผู้รับผิดชอบหน่วยงานที่ดำเนินกิจกรรมด้านกีฬาอย่างจริงจัง
ความได้เปรียบเชิงยุทธศาสตร์	ความท้าทายเชิงยุทธศาสตร์
๑. มีลานกีฬาของหมู่บ้าน เพื่อให้ประชาชนและเยาวชนได้ออกกำลังกาย	๑. ประสานงานหน่วยงานที่จะร่วมมือกันพัฒนาในด้านการกีฬา อย่างจริงจัง



๘. วิเคราะห์ SWOT ในมิติด้านสาธารณสุข

จุดแข็ง (Strengths)	จุดอ่อน (Weaknesses)
๑. ตำบลนาขุม มีโรงพยาบาลส่งเสริมสุขภาพตำบลจำนวน ๒ แห่ง คือ โรงพยาบาลส่งเสริมสุขภาพตำบลนาขุม โรงพยาบาลส่งเสริมสุขภาพตำบลบ้านสุขข้าม ที่สามารถให้บริการประชาชนได้อย่างครอบคลุม พร้อมทั้งมีอาสาสมัครสาธารณสุขประจำหมู่บ้านคอยให้บริการ และปฏิบัติหน้าที่ในการดูแลด้านสาธารณสุขมูลฐานให้กับประชาชนในพื้นที่	๑. การกิจด้านสาธารณสุขเป็นงานเฉพาะด้าน จึงขาดแคลนบุคลากรในการปฏิบัติงาน ซึ่งจำเป็นต้องอาศัยผู้ที่มีประสบการณ์และทักษะในการปฏิบัติงาน เครื่องมือทางการแพทย์ที่จะช่วยเหลือผู้ป่วยเบื้องต้นยังขาดแคลน ไม่เพียงพอต่อความต้องการของประชาชน
โอกาส (Opportunities)	อุปสรรค (Threats)
๑. รัฐบาลได้เปลี่ยนแปลงชื่อจากสถานีอนามัยเป็นโรงพยาบาลส่งเสริมสุขภาพตำบลขึ้นเพื่อรองรับการขยายตัวของชุมชน และเพิ่มศักยภาพในการปฏิบัติงาน	๑. ปัจจุบันกฎหมาย หรือระเบียบในเรื่องการจัดการด้านสาธารณสุขขององค์กรปกครองส่วนท้องถิ่นไม่มีความชัดเจน จึงทำให้องค์กรปกครองส่วนท้องถิ่นไม่สามารถปฏิบัติได้ตรงกับความต้องการของประชาชน บางครั้งขาดการติดต่อประสานข้อมูลซึ่งกันและกัน
ความได้เปรียบเชิงยุทธศาสตร์	ความท้าทายเชิงยุทธศาสตร์
๑. มีสถานบริการประชาชนได้อย่างครอบคลุม พร้อมทั้งมีอาสาสมัครสาธารณสุขประจำหมู่บ้านคอยให้บริการ และปฏิบัติหน้าที่ในการดูแลด้านสาธารณสุขมูลฐานให้กับประชาชนในพื้นที่	๑. งานด้านสาธารณสุขขององค์กรปกครองส่วนท้องถิ่นไม่มีความชัดเจน จึงขาดแคลนบุคลากรในการปฏิบัติงาน ซึ่งจำเป็นต้องอาศัยผู้ที่มีประสบการณ์และทักษะในการปฏิบัติงาน เครื่องมือทางการแพทย์ที่จะช่วยเหลือผู้ป่วยเบื้องต้น

๙. วิเคราะห์ SWOT ในมิติด้านการพัฒนาคุณภาพชีวิต

จุดแข็ง (Strengths)	จุดอ่อน (Weaknesses)
๑.ภายในเขตองค์การบริหารส่วนตำบลนาขุม มีหน่วยงานที่รับผิดชอบเกี่ยวกับการพัฒนาคุณภาพชีวิต คือ ศูนย์ส่งเสริมสุขภาพประจำหมู่บ้าน และมีเจ้าหน้าที่ผู้รับผิดชอบโดยตรง ประกอบกับได้รับความร่วมมือจาก กำนัน ผู้ใหญ่บ้าน ผู้นำชุมชน สมาชิกสภาองค์การบริหารส่วนตำบล ทำให้สังคมมีความเข้มแข็ง นอกจากนี้ยังมีกองทุนต่างๆ ภายในหมู่บ้าน สามารถสร้างภูมิคุ้มกันให้กับประชาชนในตำบลได้	๑.ด้านข้อมูลพื้นฐาน ยังเป็นข้อมูลที่ไม่ถูกต้อง ครบถ้วนและเป็นปัจจุบัน ประชาชนไม่เปิดเผยข้อมูลพื้นฐานที่เป็นจริงกับหน่วยงานของรัฐ เนื่องจากมีทัศนคติที่ไม่ดีต่อรัฐบาลหรือองค์กรของรัฐ
โอกาส (Opportunities)	อุปสรรค (Threats)
๑. รัฐบาลจัดสรรเงินทุนให้แก่หมู่บ้าน เช่น กองทุนหมู่บ้าน โครงการชุมชนพอเพียง เป็นต้น มีสวัสดิการให้กับคนชรา ผู้พิการและผู้ป่วยโรคเอดส์ รวมทั้งมีมาตรการลดค่าครองชีพให้กับประชาชน	๑.ในหมู่บ้านไม่มีการกระจายเงินทุนที่มีอยู่ส่วนมาก จะอยู่ในกลุ่มเดิมทำให้เกิดการกระจุกตัวของเงินทุน
ความได้เปรียบเชิงยุทธศาสตร์	ความท้าทายเชิงยุทธศาสตร์
๑.มีการพัฒนาคุณภาพชีวิต คือ ศูนย์ส่งเสริมสุขภาพประจำหมู่บ้าน และมีเจ้าหน้าที่ผู้รับผิดชอบโดยตรง ประกอบกับได้รับความร่วมมือจาก กำนัน ผู้ใหญ่บ้าน ผู้นำชุมชน สมาชิกสภาองค์การบริหารส่วนตำบล	๑.ประชาชนไม่เปิดเผยข้อมูลพื้นฐานที่เป็นจริงกับหน่วยงานของรัฐ เนื่องจากมีทัศนคติที่ไม่ดีต่อรัฐบาลหรือองค์กรของรัฐ

๓.๒ การประเมินสถานการณ์สภาพแวดล้อมภายนอกที่เกี่ยวข้อง

ในสถานการณ์ด้านการกระจายอำนาจที่ไม่ชัดเจน การเมืองยังขาดเสถียรภาพ ทำให้องค์กรปกครองส่วนท้องถิ่นยังขาดทรัพยากรด้านต่างๆ มาใช้พัฒนาพื้นที่ แนวนโยบายด้านการบริหารงานท้องถิ่นส่วนกลางยังไม่ให้ความสำคัญเท่าที่ควร แต่อย่างไรก็ดี องค์กรปกครองส่วนท้องถิ่นก็มีความพร้อมในหลายด้านที่จะพัฒนาพื้นที่ให้มีความเจริญ เข้าถึงระบบการศึกษา สาธารณสุข และการพัฒนาโครงสร้างพื้นฐาน ให้กับประชาชนในพื้นที่ได้



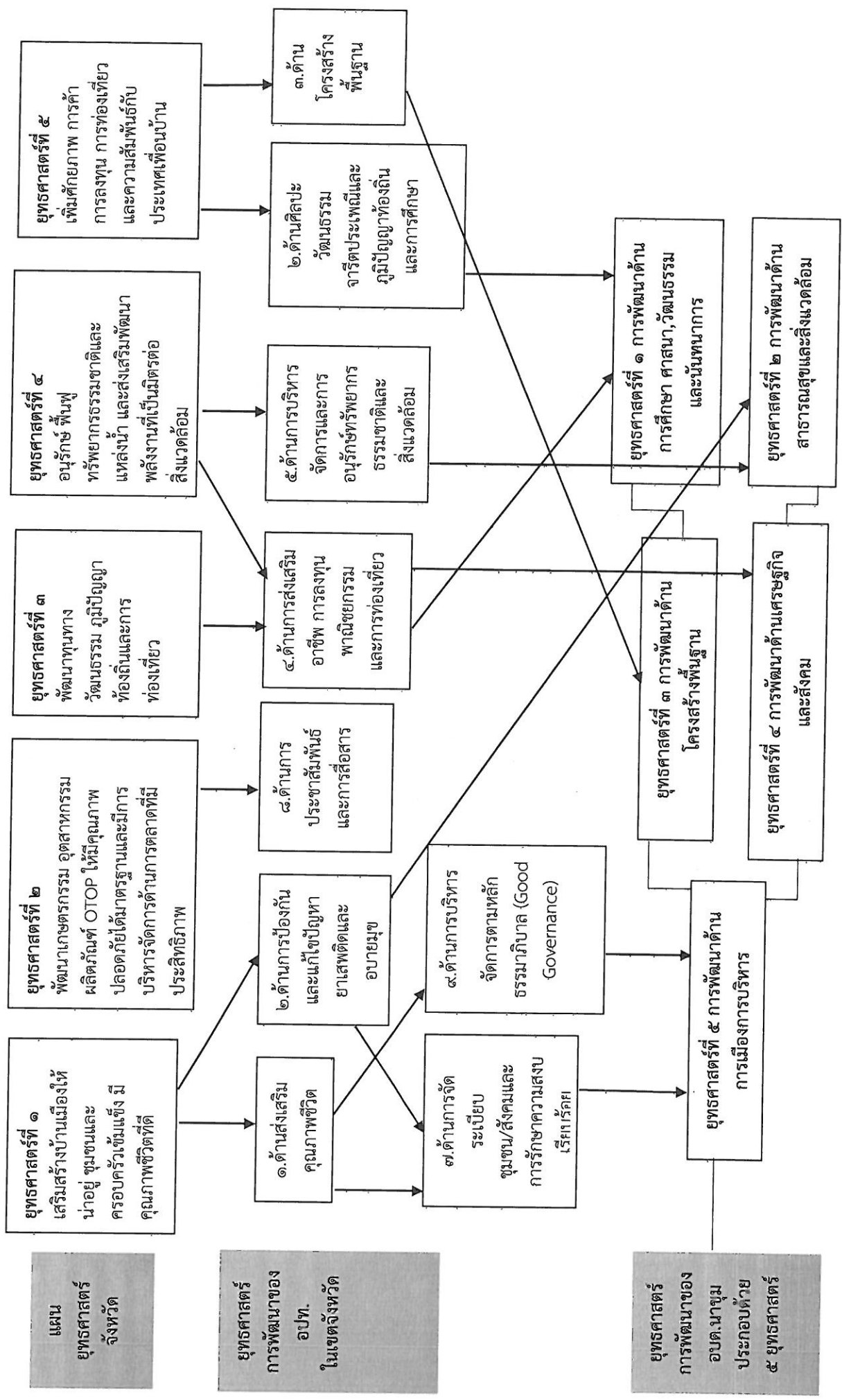

ส่วนที่ ๓  
**การนำแผนท้องถิ่นไปสู่การปฏิบัติ**

๑. ยุทธศาสตร์การพัฒนาและแผนงาน

ที่	ยุทธศาสตร์	ด้าน	แผนงาน	หน่วยงานรับผิดชอบหลัก	หน่วยงานสนับสนุน
๑	ยุทธศาสตร์พัฒนาด้านการศึกษา ศาสนา วัฒนธรรม และนันทนาการ	บริการชุมชนและสังคม	แผนงานการศึกษา แผนงานการศึกษา วัฒนธรรมและ นันทนาการ	กองการศึกษา กองสวัสดิการสังคม	หน่วยงานที่รับเงินอุดหนุน อบจ.
๒	ยุทธศาสตร์พัฒนาด้านสาธารณสุขและสิ่งแวดล้อม	บริการชุมชนและสังคม การดำเนินงานอื่น	แผนงานสาธารณสุข แผนงานการเกษตร	สำนักปลัด	หน่วยงานที่รับเงินอุดหนุน
๓	ยุทธศาสตร์พัฒนาด้านโครงการสร้างพื้นฐาน	บริการชุมชนและสังคม การเศรษฐกิจ	แผนงานคณะและชุมชน แผนงานอุตสาหกรรมและการโยธา	กองช่าง	หน่วยงานที่รับเงินอุดหนุน อบจ.
๔	ยุทธศาสตร์พัฒนาด้านการเศรษฐกิจและสังคม	บริการชุมชนและสังคม	แผนงานบริหารงานทั่วไป แผนงานสร้างความเข้มแข็งของ ชุมชน แผนงานรักษาความสงบภายใน	สำนักปลัด กองคลัง กองช่าง กองสวัสดิการสังคม กองการศึกษา	หน่วยงานที่รับเงินอุดหนุน
๕	ยุทธศาสตร์พัฒนาด้านการเมืองการบริหาร	การบริหารบ้านเมือง	แผนงานบริหารงานทั่วไป แผนงานสร้างความเข้มแข็งของ ชุมชน แผนงานรักษาความสงบภายใน	สำนักปลัด	หน่วยงานที่รับเงินอุดหนุน

บัญชีสรุปโครงการพัฒนา

แผนพัฒนาท้องถิ่น (พ.ศ. ๒๕๖๑ - ๒๕๖๕)

องค์การบริหารส่วนตำบลนาชุม อำเภอบ้านโคก จังหวัดอุตรดิตถ์

แบบ ผ. ๐๑

ยุทธศาสตร์	ปี ๒๕๖๑		ปี ๒๕๖๒		ปี ๒๕๖๓		ปี ๒๕๖๔		ปี ๒๕๖๕		รวม ๕ ปี งบประมาณ (บาท)	
	จำนวน โครงการ	งบประมาณ (บาท)	จำนวน โครงการ	งบประมาณ (บาท)	จำนวน โครงการ	งบประมาณ (บาท)	จำนวน โครงการ	งบประมาณ (บาท)	จำนวน โครงการ	งบประมาณ (บาท)		
<b>๑. การพัฒนาด้านการศึกษา ศาสนา วัฒนธรรม และนันทนาการ</b>												
แผนงานการศึกษา	๑๕	๒,๓๘๑,๐๐๐	๒๐	๒,๒๕๕,๙๖๐	๒๐	๒,๒๕๕,๙๖๐	๒๐	๒,๒๕๕,๙๖๐	๒๐	๒,๒๕๕,๙๖๐	๑๕๑	๑๒,๕๖๒,๕๔๐
แผนงานการศาสนาวัฒนธรรมและ นันทนาการ	๑๕	๑,๔๐๐,๐๐๐	๒๐	๑,๘๒๐,๐๐๐	๒๐	๑,๘๒๐,๐๐๐	๒๐	๑,๘๒๐,๐๐๐	๒๐	๑,๘๒๐,๐๐๐	๙๓	๘,๖๕๐,๐๐๐
<b>รวม</b>	<b>๓๐</b>	<b>๓,๗๘๑,๐๐๐</b>	<b>๔๐</b>	<b>๔,๐๗๕,๙๖๐</b>	<b>๔๐</b>	<b>๔,๐๗๕,๙๖๐</b>	<b>๔๐</b>	<b>๔,๐๗๕,๙๖๐</b>	<b>๔๐</b>	<b>๔,๐๗๕,๙๖๐</b>	<b>๑๘๔</b>	<b>๒๑,๒๑๒,๕๔๐</b>
<b>๒. การพัฒนาด้านสาธารณสุขและสิ่งแวดล้อม</b>												
แผนงานสาธารณสุข	๓๘	๘๕๕,๒๐๐	๑๒๑	๑๒,๓๕๕,๒๐๐	๑๒๑	๑๒,๓๕๕,๒๐๐	๑๒๑	๑๒,๓๕๕,๒๐๐	๑๒๑	๑๒,๓๕๕,๒๐๐	๔๘๑	๔๙,๔๗๐,๐๐๐
แผนงานการเกษตร	๑	๑๐,๐๐๐	๔	๙๕,๐๐๐	๔	๙๕,๐๐๐	๔	๙๕,๐๐๐	๔	๙๕,๐๐๐	๑๕	๓๐๐,๐๐๐
<b>รวม</b>	<b>๓๙</b>	<b>๘๖๕,๒๐๐</b>	<b>๑๒๕</b>	<b>๑๒,๔๕๐,๒๐๐</b>	<b>๑๒๕</b>	<b>๑๒,๔๕๐,๒๐๐</b>	<b>๑๒๕</b>	<b>๑๒,๔๕๐,๒๐๐</b>	<b>๑๒๕</b>	<b>๑๒,๔๕๐,๒๐๐</b>	<b>๔๙๖</b>	<b>๕๐,๗๗๐,๐๐๐</b>
<b>๓. การพัฒนาด้านโครงสร้างพื้นฐาน</b>												
แผนงานอุตสาหกรรมและการโยธา	-	-	๑๖๒	๒๔๖,๘๓๐,๐๐๐	๑๖๒	๒๔๖,๘๓๐,๐๐๐	๑๖๒	๒๔๖,๘๓๐,๐๐๐	๑๖๒	๒๔๖,๘๓๐,๐๐๐	๕๙๖	๙๘๘,๕๒๐,๐๐๐
แผนงานคหะและชุมชน	๒	๗๒๐,๐๐๐	๖๓	๑๐๐,๓๒๐,๐๐๐	๖๓	๑๐๐,๓๒๐,๐๐๐	๖๓	๑๐๐,๓๒๐,๐๐๐	๖๓	๑๐๐,๓๒๐,๐๐๐	๒๐๓	๓๘๕,๓๐๐,๐๐๐
<b>รวม</b>	<b>๒</b>	<b>๗๒๐,๐๐๐</b>	<b>๒๒๕</b>	<b>๓๔๗,๑๕๐,๐๐๐</b>	<b>๒๒๕</b>	<b>๓๔๗,๑๕๐,๐๐๐</b>	<b>๒๒๕</b>	<b>๓๔๗,๑๕๐,๐๐๐</b>	<b>๒๒๕</b>	<b>๓๔๗,๑๕๐,๐๐๐</b>	<b>๖๙๙</b>	<b>๑,๓๓๓,๘๖๐,๐๐๐</b>
<b>๔. การพัฒนาด้านเศรษฐกิจและสังคม</b>												
แผนงานสร้างความเข้มแข็งชุมชน	๓	๒๓๐,๐๐๐	๒๕	๔,๖๔๐,๐๐๐	๒๕	๔,๖๔๐,๐๐๐	๒๕	๔,๖๔๐,๐๐๐	๒๕	๔,๖๔๐,๐๐๐	๑๐๓	๑๘,๕๕๐,๐๐๐
แผนงานสวัสดิการและสังคม สงเคราะห์	๘	๑๘๐,๐๐๐	๑๒	๓๑๙,๐๐๐	๑๒	๓๑๙,๐๐๐	๑๒	๓๑๙,๐๐๐	๑๒	๓๑๙,๐๐๐	๕๖	๑,๕๕๖,๐๐๐
<b>รวม</b>	<b>๑๑</b>	<b>๔๑๐,๐๐๐</b>	<b>๓๗</b>	<b>๕,๐๕๙,๐๐๐</b>	<b>๓๗</b>	<b>๕,๐๕๙,๐๐๐</b>	<b>๓๗</b>	<b>๕,๐๕๙,๐๐๐</b>	<b>๓๗</b>	<b>๕,๐๕๙,๐๐๐</b>	<b>๑๕๙</b>	<b>๑๙,๑๐๖,๐๐๐</b>
<b>๕. การพัฒนาด้านบริการเมืองการบริหาร</b>												
แผนงานการรักษาความสงบภายใน	๕	๓,๒๕๐,๐๐๐	๕	๓,๒๕๐,๐๐๐	๕	๓,๒๕๐,๐๐๐	๕	๓,๒๕๐,๐๐๐	๕	๓,๒๕๐,๐๐๐	๒๕	๑๖,๕๐๐,๐๐๐
<b>รวม</b>	<b>๕</b>	<b>๓,๒๕๐,๐๐๐</b>	<b>๕</b>	<b>๓,๒๕๐,๐๐๐</b>	<b>๕</b>	<b>๓,๒๕๐,๐๐๐</b>	<b>๕</b>	<b>๓,๒๕๐,๐๐๐</b>	<b>๕</b>	<b>๓,๒๕๐,๐๐๐</b>	<b>๒๕</b>	<b>๑๖,๕๐๐,๐๐๐</b>
<b>รวมทั้งสิ้น</b>	<b>๘๗</b>	<b>๙,๙๗๕,๒๐๐</b>	<b>๔๐๗</b>	<b>๒๕๒,๑๓๓,๖๖๐</b>	<b>๔๐๗</b>	<b>๒๕๒,๑๓๓,๖๖๐</b>	<b>๔๐๗</b>	<b>๒๕๒,๑๓๓,๖๖๐</b>	<b>๔๐๗</b>	<b>๒๕๒,๑๓๓,๖๖๐</b>	<b>๑,๕๕๙</b>	<b>๑,๕๕๙,๓๑๖,๕๔๐</b>

รายละเอียดโครงการพัฒนา  
แผนพัฒนาท้องถิ่น (พ.ศ. ๒๕๖๑ - ๒๕๖๕)  
องค์การบริหารส่วนตำบลนาขุม อำเภอบ้านโคก จังหวัดอุดรธานี

- ก. ยุทธศาสตร์จังหวัดที่ ยุทธศาสตร์ที่ ๑. เสริมสร้างบ้านเมืองให้น่าอยู่ ชุมชนและครอบครัวเข้มแข็ง มีคุณภาพชีวิตที่ดี
- ข. ยุทธศาสตร์การพัฒนาขององค์กรปกครองส่วนท้องถิ่นในเขตจังหวัดที่ ด้านส่งเสริมคุณภาพชีวิต
- ค. ยุทธศาสตร์การพัฒนาขององค์การบริหารส่วนตำบลนาขุม ยุทธศาสตร์ที่ ๑ การพัฒนาด้านการศึกษา ศาสนา วัฒนธรรมและนันทนาการ

๑.๑ แผนงานการศึกษา : งานระดับก่อนวัยเรียนและประถมศึกษา

ที่	โครงการ	วัตถุประสงค์	เป้าหมาย (ผลผลิตของโครงการ)	งบประมาณ				ตัวชี้วัด (KPI)	ผลที่คาดว่าจะได้รับ	หน่วยงานรับผิดชอบหลัก		
				๒๕๖๑ (บาท)	๒๕๖๒ (บาท)	๒๕๖๓ (บาท)	๒๕๖๔ (บาท)				๒๕๖๕ (บาท)	
๑	โครงการสนับสนุนค่าใช้จ่ายการบริหารสถานศึกษา	เพื่อจ่ายเป็นค่าใช้จ่ายในการจัดการศึกษา สำหรับศูนย์พัฒนาเด็กเล็ก	เด็กเล็กในตำบลนาขุม	๗๐,๐๖๐	๗๐,๐๖๐	๗๐,๐๖๐	๗๐,๐๖๐	๗๐,๐๖๐	๗๐,๐๖๐	เด็กเล็ก ศูนย์พัฒนาเด็กเล็ก ตำบลนาขุม	ในเด็กเล็กได้มีอุปกรณ์การเรียน ฯลฯ	กองการศึกษา
๒	โครงการสนับสนุนวัสดุอุปกรณ์สื่อการเรียนการสอนสำหรับ ศพด.	เพื่อให้เด็กเล็กมีสื่อการเรียนการสอนที่สอดคล้องเพียงพอกับความต้องการ	จัดซื้อสื่อการเรียนการสอนให้ ศพด.	๑๐๐,๓๐๐	๑๐๐,๓๐๐	๑๐๐,๓๐๐	๑๐๐,๓๐๐	๑๐๐,๓๐๐	๑๐๐,๓๐๐	ร้อยละ ๘๐ มีพัฒนาการสมวัย	เด็กมีสื่อการเรียนการสอนอย่างเพียงพอและทันสมัย	กองการศึกษา
๓	โครงการอาหารกลางวันสำหรับเด็กเล็กใน ศพด.	เพื่อให้เด็กนักเรียนได้รับประทานอาหารกลางวันอย่างเพียงพอ	เด็กเล็กในตำบลนาขุม	๔๐๐,๐๐๐	๔๐๐,๐๐๐	๔๐๐,๐๐๐	๔๐๐,๐๐๐	๔๐๐,๐๐๐	๔๐๐,๐๐๐	ร้อยละ ๘๐ มีพัฒนาการสมวัย	เด็กเล็กมีสุขภาพสมบูรณ์แข็งแรง	กองการศึกษา
๔	โครงการอาหารเสริม(นม) สำหรับเด็กเล็กใน ศพด.	เพื่อให้เด็กเล็กใน ศพด.มีอาหารเสริม(นม)	เด็กเล็กในตำบลนาขุม	๘๕๐,๐๐๐	๘๕๐,๐๐๐	๘๕๐,๐๐๐	๘๕๐,๐๐๐	๘๕๐,๐๐๐	๘๕๐,๐๐๐	ร้อยละ ๘๐ มีพัฒนาการสมวัย	เด็กเล็กมีสุขภาพสมบูรณ์แข็งแรง	กองการศึกษา

๕	โครงการอาหารกลางวันสำหรับ เด็กนักเรียนในเขตตำบล นาชุม	เพื่อให้เด็ก นักเรียนได้รับ ประทานอาหาร กลางวันอย่าง เพียงพอ	เด็กเล็กในตำบล นาชุม	๕๐๐,๐๐๐	๕๐๐,๐๐๐	๕๐๐,๐๐๐	๕๐๐,๐๐๐	๕๐๐,๐๐๐	๕๐๐,๐๐๐	๕๐๐,๐๐๐	๕๐๐,๐๐๐	๕๐๐,๐๐๐	๕๐๐,๐๐๐	๕๐๐,๐๐๐	๕๐๐,๐๐๐	เด็กเล็กมีสุขภาพ สมบูรณ์แข็งแรง	กอง การศึกษา
๖	โครงการพัฒนาศูนย์เด็กเล็ก เศรษฐกิจพอเพียง	เพื่อให้ศูนย์พัฒนา เด็กเล็กเป็น จุดเริ่มต้นด้าน การพอเพียง	เด็กเล็กในตำบล นาชุม	๕๐,๐๐๐	๕๐,๐๐๐	๕๐,๐๐๐	๕๐,๐๐๐	๕๐,๐๐๐	๕๐,๐๐๐	๕๐,๐๐๐	๕๐,๐๐๐	๕๐,๐๐๐	๕๐,๐๐๐	๕๐,๐๐๐	เด็กเล็กเกิดการเรียนรู้ ของศพด.	กอง การศึกษา	
๗	โครงการนิทรรศการผลงาน นักเรียนศูนย์พัฒนาเด็กเล็ก	เพื่อแสดงผลงาน ของ ศูนย์พัฒนาเด็ก เล็ก	เด็กเล็กในตำบล นาชุม	๓๐,๐๐๐	๓๐,๐๐๐	๓๐,๐๐๐	๓๐,๐๐๐	๓๐,๐๐๐	๓๐,๐๐๐	๓๐,๐๐๐	๓๐,๐๐๐	๓๐,๐๐๐	๓๐,๐๐๐	๓๐,๐๐๐	มีการแสดงผลงานของ ศพด. นาชุม	กอง การศึกษา	
๘	โครงการจัดซื้อหนังสือพิมพ์ ประจำหมู่บ้าน	เพื่อให้ประชาชน ได้รับรู้ข่าวสาร บ้านเมืองและทัน เหตุการณ์	ประชาชนใน ตำบลนาชุม	๕๑,๑๐๐	๕๑,๑๐๐	๕๑,๑๐๐	๕๑,๑๐๐	๕๑,๑๐๐	๕๑,๑๐๐	๕๑,๑๐๐	๕๑,๑๐๐	๕๑,๑๐๐	๕๑,๑๐๐	๕๑,๑๐๐	ประชาชนได้รับรู้ ข่าวสารบ้านเมืองและ ทันเหตุการณ์	กอง การศึกษา	
๙	โครงการพัฒนาศูนย์เด็กเล็กนกออยู่	เพื่อให้ครูผู้ดูแล เด็ก ผู้ปกครอง มี ตระหนักถึง ความสำคัญของ การส่งเสริม สุขภาพและ ป้องกันโรคของ เด็ก ในศูนย์เด็ก เล็ก	ครูผู้ดูแลเด็ก ผู้ปกครองเด็ก	๒๐,๐๐๐	๒๐,๐๐๐	๒๐,๐๐๐	๒๐,๐๐๐	๒๐,๐๐๐	๒๐,๐๐๐	๒๐,๐๐๐	๒๐,๐๐๐	๒๐,๐๐๐	๒๐,๐๐๐	๒๐,๐๐๐	ครูผู้ดูแลเด็ก ผู้ปกครอง เด็ก มีความรู้และ ตระหนักถึงความสำคัญ ของการส่งเสริมสุขภาพ และป้องกันโรคของเด็ก ในศูนย์เด็กเล็ก	กอง การศึกษา	
๑๐	โครงการกีฬาสัมพันธ์ศูนย์พัฒนา เด็กเล็ก	เพื่อให้เด็กได้มี ส่วนร่วมใน กิจกรรมการ แข่งขันกีฬา	เด็กเล็กในตำบล นาชุม	๑๐,๐๐๐	๑๐,๐๐๐	๑๐,๐๐๐	๑๐,๐๐๐	๑๐,๐๐๐	๑๐,๐๐๐	๑๐,๐๐๐	๑๐,๐๐๐	๑๐,๐๐๐	๑๐,๐๐๐	๑๐,๐๐๐	เด็กได้มีส่วนร่วมใน กิจกรรมการแข่งขัน มี สุขภาพที่ดี	กอง การศึกษา	





๑๗	โครงการอบรมการตรวจสุขภาพ ประจำปีของศูนย์พัฒนาเด็กเล็ก	เพื่อให้ผู้เรียนได้ เรียนรู้ เข้าใจและ สามารถปฏิบัติตน ในภาคดูแล ป้องกันและรักษา สุขภาพของ ตนเองให้ได้อยู่ เสมอ	เด็กในศพต ตำบลนาชุม	-	-	๕,๐๐๐	๕,๐๐๐	๕,๐๐๐	เด็กมีสุขภาพ ร่างกายที่ แข็งแรง และมีพัฒนาการ ที่ดี	ผู้เรียนได้ความรู้เกี่ยวกับ การส่งเสริมสุขภาพอนามัยของเด็กปฐมวัย	กอง การศึกษา
๑๘	โครงการควบคุมโรคติดต่อในเด็ก ปฐมวัย	เพื่อให้เด็กมีนิสัย รักความสะอาด และรู้จักดูแล รักษาความ สะอาดของตนเอง	ผู้ปกครองและ เด็กในศพต ตำบลนาชุม	-	-	๕,๐๐๐	๕,๐๐๐	๕,๐๐๐	เด็กมีความรู้ เข้าใจในการ ป้องกันควบคุม ติดต่อกันในเด็ก ปฐมวัย	ส่งเสริมให้เด็กมีนิสัยรัก ความสะอาดและรู้จัก ดูแลรักษาความสะอาด ของตนเอง	กอง การศึกษา
๑๙	โครงการอบรมเพิ่มศักยภาพครู และผู้ดูแลเด็ก	เพื่อเพิ่มศักยภาพ ในการจัด กิจกรรมการเรียน การสอนให้กับครู และครูผู้ดูแลเด็ก	ครูและครูผู้ดูแล เด็ก ศพต.ตำบล นาชุม	-	-	๑๐,๐๐๐	๑๐,๐๐๐	๑๐,๐๐๐	ครูและครูผู้ดูแล เด็กได้จัด กิจกรรมการเรียนการสอนให้ เหมาะสมกับเด็ก	เด็กมีการพัฒนาการเรียนการสอนได้อย่าง เหมาะสม	กอง การศึกษา
๒๐	โครงการแข่งขันกีฬาร่วมกับเด็กและ เยาวชนตำบลนาชุม	เพื่อให้เด็กได้มี ส่วนร่วมใน กิจกรรมการแข่งขันกีฬา	เด็กในตำบล นาชุม	-	-	๒๐,๐๐๐	๒๐,๐๐๐	๒๐,๐๐๐	เด็กได้มีส่วนร่วม ในกิจกรรมการแข่งขัน มีสุขภาพ ที่ดี	เด็กได้มีส่วนร่วมใน กิจกรรมการแข่งขัน มีสุขภาพที่ดี	กอง การศึกษา

รายละเอียดโครงการพัฒนา  
แผนพัฒนาท้องถิ่น (พ.ศ. ๒๕๖๑ - ๒๕๖๕)  
องค์การบริหารส่วนตำบลนาขุม อำเภอบ้านโคก จังหวัดอุดรธานี

- ก. ยุทธศาสตร์จังหวัดที่ ๑. เสริมสร้างบ้านเมืองให้น่าอยู่ ชุมชนและครอบครัวเข้มแข็ง มีคุณภาพชีวิตที่ดี
- ข. ยุทธศาสตร์การพัฒนาขององค์กรปกครองส่วนท้องถิ่นในเขตจังหวัดที่ ๒. ด้านศิลปะวัฒนธรรมจารีตประเพณีและภูมิปัญญาท้องถิ่นและการศึกษา
- ค. ยุทธศาสตร์การพัฒนาขององค์การบริหารส่วนตำบลนาขุม ยุทธศาสตร์ที่ ๑. การพัฒนาด้านการศึกษา ศาสนา วัฒนธรรมและนันทนาการ

๑.๒ แผนงานทางศาสนาวัฒนธรรมและนันทนาการ : งานศาสนาวัฒนธรรมท้องถิ่น

ที่	โครงการ	วัตถุประสงค์	เป้าหมาย (ผลผลิตของ โครงการ)	งบประมาณ					ตัวชี้วัด (KPI)	ผลที่คาดว่าจะได้รับ	หน่วยงานรับผิดชอบหลัก
				๒๕๖๑ (บาท)	๒๕๖๒ (บาท)	๒๕๖๓ (บาท)	๒๕๖๔ (บาท)	๒๕๖๕ (บาท)			
๑	โครงการส่งเสริมกิจกรรมสงฆ์ น้ำพระ รดน้ำขอพรผู้สูงอายุ	เพื่อจัดกิจกรรมสงฆ์ พระ รดน้ำขอพร ผู้สูงอายุ และสืบสาน ศิลปวัฒนธรรม ประเพณีอันดีไว้	ประชาชนใน ตำบลนาขุม	๕๐,๐๐๐	๑๐๐,๐๐๐	๑๐๐,๐๐๐	๑๐๐,๐๐๐	๑๐๐,๐๐๐	ประชาชนได้เชื่อม ความสัมพันธ์ของ คนทุกช่วงวัยเข้าไว้ ร่วมกัน	ให้ความสำคัญและ คุณค่าของผู้สูงอายุ เชื่อมความสัมพันธ์ ของคนทุกช่วงวัยเข้า ไว้ร่วมกันและอนุรักษ์ ประเพณีไทย	กอง การศึกษา
๒	โครงการจัดงานประเพณีลอย กระทงตำบลนาขุม	เพื่ออนุรักษ์ประเพณี ลอยกระทง อนุรักษ์ ประเพณีไทย พื้ฟู และส่งเสริมให้มีการ ถือปฏิบัติและสืบทอด ต่อไป	ประชาชนใน ตำบลนาขุม	๕๐,๐๐๐	๑๐๐,๐๐๐	๑๐๐,๐๐๐	๑๐๐,๐๐๐	๑๐๐,๐๐๐	ประชาชนในพื้นที่ ได้ร่วมกันอนุรักษ์ และสืบสานประเพณี วัฒนธรรมอันดีงาม อันดีงาม	ประชาชนในพื้นที่ ส่วนร่วมกันอนุรักษ์ และสืบสานประเพณี วัฒนธรรมอันดีงาม	กอง การศึกษา
๓	โครงการฝึกอบรมให้ความรู้ เรื่องวันสำคัญทางพุทธศาสนา และพุทธศาสนิกชนที่ดี	เพื่อฝึกอบรมการให้ ความรู้เรื่องวันสำคัญ ทางพุทธ ศาสนาและ พุทธ และประเพณี ปฏิบัติธรรมตามคำสั่ง สอน	เยาวชน ประชาชน พนักงานตำบล นาขุม	๑๕,๐๐๐	๑๕,๐๐๐	๑๕,๐๐๐	๑๕,๐๐๐	๑๕,๐๐๐	พนักงาน เยาวชน และประชาชน ได้รับความรู้ความ เข้าใจในฐนะ พุทธศาสนิกชนที่ดี	พนักงาน เยาวชน และประชาชนได้รับ ความรู้ความเข้าใจใน ฐานะพุทธศาสนิกชน ที่ดี นำหลักสอนทาง ศาสนา นำไปใช้ใน ชีวิตได้	กอง การศึกษา

๔	โครงการงานมะขามหวานและของดีตำบลนาชุม	เพื่อจัดงานมะขามหวานและของดี ตำบลนาชุม ส่งเสริมและสนับสนุนประชาชนสัมพันธ์ทางเกษตรของดีในตำบลอาทิ ผ้าทอ เครื่องจักสาน เป็นต้น	ประชาชนในตำบลนาชุม	๒๐๐,๐๐๐	๓๐๐,๐๐๐	๓๐๐,๐๐๐	๓๐๐,๐๐๐	๓๐๐,๐๐๐	๓๐๐,๐๐๐	ประชาชนมีส่วนร่วมส่งเสริมและสนับสนุน ประชาสัมพันธ์ทางเกษตรของดี ตำบลนาชุม	ประชาชนมีส่วนร่วมส่งเสริมและสนับสนุน ประชาสัมพันธ์ทางเกษตรของดี ตำบลนาชุม	กองการศึกษา
๕	โครงการชวนประเพณีวัฒนธรรมท้องถิ่น	เพื่อส่งเสริมประเพณีวัฒนธรรมท้องถิ่นของชาวตำบลนาชุม	ประชาชนทั้ง ๗ หมู่บ้าน	๑๐,๐๐๐	๔๐,๐๐๐	๔๐,๐๐๐	๔๐,๐๐๐	๔๐,๐๐๐	๔๐,๐๐๐	ประชาชนมีส่วนร่วมในการอนุรักษ์ประเพณีวัฒนธรรมท้องถิ่นของตำบลนาชุม	ประชาชนมีส่วนร่วมในการอนุรักษ์ประเพณีวัฒนธรรมท้องถิ่นของตำบลนาชุม และมีความคิดสร้างสรรค์ในการจัดทำขบวนของแต่ละหมู่บ้าน	กองการศึกษา
๖	โครงการอบรมเผยแพร่ความรู้เกี่ยวกับวัฒนธรรมประเพณีท้องถิ่น	เพื่ออบรมเผยแพร่ความรู้เกี่ยวกับวัฒนธรรมประเพณีท้องถิ่น เพื่อให้เยาวชนได้เรียนรู้วัฒนธรรมประเพณีท้องถิ่น	ประชาชนในตำบลนาชุม	๒๐,๐๐๐	-	๒๐,๐๐๐	๒๐,๐๐๐	๒๐,๐๐๐	๒๐,๐๐๐	ประชาชนส่วนใหญ่พึงพอใจในระดับดี	ผู้สูงอายุเข้าร่วมกิจกรรมและสืบสานศิลปวัฒนธรรมอันดีงามไว้	กองการศึกษา
๗	โครงการอนุรักษ์ศิลปะและภูมิปัญญาท้องถิ่นตำบลนาชุม	เพื่ออนุรักษ์และสืบสานภูมิปัญญาท้องถิ่นให้คงอยู่สืบไป	ประชาชนในตำบลนาชุม	-	-	๑๐,๐๐๐	๑๐,๐๐๐	๑๐,๐๐๐	๑๐,๐๐๐	ประชาชนส่วนใหญ่พึงพอใจในระดับดี	ศิลปวัฒนธรรมและประเพณีได้รับการอนุรักษ์ไว้	กองการศึกษา
๘	สนับสนุนโครงการจัดกิจกรรมแข่งขันเทศกาลกลางสาดหวานและสินค้าผลิตภัณฑ์ชุมชนและท้องถิ่นเมืองอุดรดิตถ์	เพื่อสืบสานและอนุรักษ์วัฒนธรรมประเพณีอันดีงามไว้	ประชาชนในตำบลนาชุม	๓๐,๐๐๐	๓๐,๐๐๐	๓๐,๐๐๐	๓๐,๐๐๐	๓๐,๐๐๐	๓๐,๐๐๐	ประชาชนส่วนใหญ่พึงพอใจในระดับดี	ประเพณีและศิลปวัฒนธรรมได้รับการอนุรักษ์	กองการศึกษา

๙	สนับสนุนโครงการเผยแพร่และส่งเสริมประเพณีวัฒนธรรมอำเภอบ้านโคก	เพื่อสืบสานและอนุรักษ์วัฒนธรรมประเพณีอันดีงามไว้	ประชาชนในตำบลนาชุม	๓๐,๐๐๐	๓๐,๐๐๐	๓๐,๐๐๐	๓๐,๐๐๐	๓๐,๐๐๐	ประชาชนส่วนใหญ่พึงพอใจในระดับดี	ประเพณีและศิลปวัฒนธรรมที่ได้รับ	กองการศึกษา
๑๐	สนับสนุนงานบุญก๋วยข้าวเปลือกประจำหมู่บ้าน หมู่ที่ ๑ - ๗	เพื่อสืบสานและอนุรักษ์วัฒนธรรมประเพณีอันดีงามไว้	ประชาชนในตำบลนาชุม	๒๐,๐๐๐	๒๐,๐๐๐	๒๐,๐๐๐	๒๐,๐๐๐	๒๐,๐๐๐	ประชาชนส่วนใหญ่พึงพอใจในระดับดี	ประชาชนตระหนักถึงความสำคัญและประเพณีและศิลปวัฒนธรรม	กองการศึกษา
๑๑	สนับสนุนประเพณีสงกรานต์ในเขตตำบลนาชุม ม.๑ - ๗	เพื่อสืบสานและอนุรักษ์วัฒนธรรมประเพณีอันดีงามไว้	ประชาชนในตำบลนาชุม	๒๐,๐๐๐	๒๐,๐๐๐	๒๐,๐๐๐	๒๐,๐๐๐	๒๐,๐๐๐	ประชาชนส่วนใหญ่พึงพอใจในระดับดี	ประชาชนตระหนักถึงความสำคัญและประเพณี	กองการศึกษา
๑๒	โครงการสืบสานประเพณีและของดีตำบลนาชุม	เพื่อสืบสานและอนุรักษ์วัฒนธรรมประเพณีอันดีงามไว้	ประชาชนในตำบลนาชุม	๕๐๐,๐๐๐	๕๐๐,๐๐๐	๕๐๐,๐๐๐	๕๐๐,๐๐๐	๕๐๐,๐๐๐	ประชาชนส่วนใหญ่พึงพอใจในระดับดี	ประเพณีและศิลปวัฒนธรรมได้รับการอนุรักษ์ไว้	กองการศึกษา
๑๓	โครงการสนับสนุนทุนการศึกษา (ประชาคมระดับตำบล)	เพื่อส่งเสริมสนับสนุนทุนการศึกษาให้แก่เด็กนักเรียนในตำบลนาชุม	เด็กนักเรียนในตำบลนาชุม	-	-	-	-	๑๐,๐๐๐	เด็กเรียนได้รับการส่งเสริมทางการศึกษาอย่างต่อเนื่อง	เด็กได้รับโอกาสการศึกษาอย่างต่อเนื่องและแบ่งเบภาระทางเศรษฐกิจของผู้ปกครองที่มีฐานะยากจนในระดับหนึ่ง	กองการศึกษา
๑๔	โครงการสนับสนุนเครื่องเล่น, วัสดุ และสื่อการเรียนการสอนสำหรับโรงเรียนประชาคมระดับตำบล	เพื่อส่งเสริมสนับสนุนเครื่องเล่น, วัสดุ และสื่อการเรียนการสอนสำหรับโรงเรียนประชาคมระดับตำบล	เด็กนักเรียนในตำบลนาชุม	-	-	-	-	๕๐,๐๐๐	เด็กนักเรียนเกิดทักษะในการบริหารจัดการ และการทำงานเพื่อส่วนรวม	เด็กนักเรียนเกิดทักษะ การเรียนรู้ และมีสื่อการเรียน เหมาะสม กับพัฒนาการ	กองการศึกษา

รายละเอียดโครงการพัฒนา

แผนพัฒนาท้องถิ่น (พ.ศ. ๒๕๖๑ - ๒๕๖๕)

แบบ ผ.๐๒

องค์การบริหารส่วนตำบลนาชุม อำเภอบ้านโคก จังหวัดอุดรธานี

- ก. ยุทธศาสตร์จังหวัดที่ ๑. เสริมสร้างบ้านเมืองให้น่าอยู่ ชุมชนและครอบครัวเข้มแข็ง มีคุณภาพชีวิตที่ดี
- ข. ยุทธศาสตร์การพัฒนาขององค์กรปกครองส่วนท้องถิ่นเขตจังหวัดที่ ๒. ด้านการป้องกันและแก้ไขปัญหายาเสพติดและอบายมุข
- ค. ยุทธศาสตร์การพัฒนาขององค์การบริหารส่วนตำบลนาชุม ยุทธศาสตร์ที่ ๑ การพัฒนาด้านการศึกษา ศาสนา วัฒนธรรมและนันทนาการ

๑.๒ แผนงานการศาสนาวัฒนธรรมและนันทนาการ : งานกีฬาและนันทนาการ

ที่	โครงการ	วัตถุประสงค์	เป้าหมาย (ผลผลิตของโครงการ)	งบประมาณ					ตัวชี้วัด (KPI)	ผลที่คาดว่าจะได้รับ	หน่วยงานรับผิดชอบหลัก
				๒๕๖๑ (บาท)	๒๕๖๒ (บาท)	๒๕๖๓ (บาท)	๒๕๖๔ (บาท)	๒๕๖๕ (บาท)			
๑	โครงการแข่งขันกีฬาด้านยาเสพติด “นาชุมคัพ”	เพื่อส่งเสริมให้เยาวชนและประชาชนมีสุขภาพพลานามัยที่ดีและเป็นการแสดงออกถึงพลังสามัคคี	เยาวชนและประชาชนในพื้นที่ตำบลนาชุม	๑๐๐,๐๐๐	๑๒๐,๐๐๐	๑๒๐,๐๐๐	๑๒๐,๐๐๐	๑๒๐,๐๐๐	ส่งเสริมให้เยาวชนและประชาชนออกกำลังกายและเล่นกีฬา มีความสามัคคี	ลดปัญหาเสพยาเสพติด ร่างกายแข็งแรงสมบูรณ์ มีน้ำใจนักกีฬา	กองการศึกษา
๒	โครงการแข่งขันท้องถิ่นสัมพันธ์	เพื่อเสริมสร้างสมรรถนะร่างกายให้แข็งแรง ปู่กั้ง คำนิยม รู้แพ้ รู้ชนะ รู้อภัย ให้แก่บุคลากรของอปท.	ผู้บริหารท้องถิ่น สมาชิกท้องถิ่น พนักงานท้องถิ่นในเขตพื้นที่อำเภอบ้านโคก	-	๕๐,๐๐๐	๕๐,๐๐๐	๕๐,๐๐๐	๕๐,๐๐๐	เกิดความรักใคร่ สัมผัสกัน สามัคคี ปู่กั้ง คำนิยม รู้แพ้ รู้ชนะ รู้อภัย ให้แก่บุคลากรของอปท.	เพื่อให้บุคลากรในท้องถิ่น มีสุขภาพร่างกายที่ดี สมบูรณ์	กองการศึกษา
๓	โครงการแข่งขันกีฬาเบญจสัมพันธ์	เพื่อเสริมสร้างความสามัคคี ระหว่างท้องถิ่นด้วยกัน	เยาวชนและประชาชนในพื้นที่ตำบลนาชุม	๒๐,๐๐๐	๒๐,๐๐๐	๒๐,๐๐๐	๒๐,๐๐๐	๒๐,๐๐๐	ประชาชนส่วนใหญ่มุ่งพอใจในระดับดี	เกิดความรักความสามัคคีกันในกลุ่มคณะ	กองการศึกษา
๔	สนับสนุนอุปกรณ์กีฬาให้กับหมู่บ้าน	เพื่อให้ประชาชนตำบลนาชุมมีอุปกรณ์กีฬาไว้เล่นและออกกำลังกาย	เยาวชนและประชาชนในพื้นที่ตำบลนาชุม	๓๕,๐๐๐	๓๕,๐๐๐	๓๕,๐๐๐	๓๕,๐๐๐	๓๕,๐๐๐	สุขภาพร่างกายที่ดีแข็งแรง	ประชาชนตำบลนาชุมมีอุปกรณ์กีฬาไว้เล่นและออกกำลังกาย	กองการศึกษา



รายละเอียดโครงการพัฒนา

แผนพัฒนาท้องถิ่น (พ.ศ. ๒๕๖๑ - ๒๕๖๕)

องค์การบริหารส่วนตำบลนาขุม อำเภอบ้านโคก จังหวัดอุดรธานี

แบบ ผ.๐๒

- ก. ยุทธศาสตร์จังหวัดที่ ๑. เสริมสร้างบ้านเมืองให้น่าอยู่ ชุมชนและครอบครัวเข้มแข็ง มีคุณภาพชีวิตที่ดี
- ข. ยุทธศาสตร์การพัฒนาขององค์กรปกครองส่วนท้องถิ่นในเขตจังหวัดที่ ๑. ด้านส่งเสริมคุณภาพชีวิต ๒. ด้านการป้องกันและแก้ไขปัญหายาเสพติดและอบายมุข
- ค. ยุทธศาสตร์การพัฒนาขององค์การบริหารส่วนตำบลนาขุม ยุทธศาสตร์ที่ ๒. การพัฒนาด้านสาธารณสุขและสิ่งแวดล้อม

๒.๑ แผนงานสาธารณสุข : งานบริการสาธารณสุขและงานสาธารณสุขอื่น

ที่	โครงการ	วัตถุประสงค์	เป้าหมาย (ผลผลิตของโครงการ)	งบประมาณ					ตัวชี้วัด (KPI)	ผลที่คาดว่าจะได้รับ	หน่วยงานรับผิดชอบหลัก
				๒๕๖๑ (บาท)	๒๕๖๒ (บาท)	๒๕๖๓ (บาท)	๒๕๖๔ (บาท)	๒๕๖๕ (บาท)			
๑	โครงการส่งเสริมการอบสมุนไพรในวัดแผนโบราณ	เพื่อให้ประชาชนมีความรู้ในการอบสมุนไพรในวัดแผนโบราณ	ประชาชนในตำบลนาขุม	๕๐,๐๐๐	๕๐,๐๐๐	๕๐,๐๐๐	๕๐,๐๐๐	๕๐,๐๐๐	ประชาชนมีรายได้เพิ่มขึ้นจากการอบสมุนไพรในวัดแผนโบราณ	ประชาชนมีอาชีพเสริมจากการอบสมุนไพรในวัดแผนโบราณ	สำนักปลัด (สาธารณสุข)
๒	โครงการคัดแยกขยะ (สร้างมูลค้ให้ขยะ) หมู่บ้านร่อง หมู่บ้านหัวเห่ล่า	เพื่อป้องกัน การแพร่กระจายเชื้อจากสถานพยาบาลสู่แหล่งชุมชน	ประชาชนในตำบลนาขุม	๑๐๐,๐๐๐	๑๐๐,๐๐๐	๑๐๐,๐๐๐	๑๐๐,๐๐๐	๑๐๐,๐๐๐	ประชาชนได้รับการป้องกันการแพร่กระจายเชื้อจากสถานพยาบาลสู่แหล่งชุมชน	ประชาชนได้รับการป้องกันการแพร่เชื้อโรค	สำนักปลัด (สาธารณสุข)
๓	โครงการควบคุมแมลงและสัตว์พาหนะนำโรค (ยุงน้ำและยุงลาย ตำบลนาขุม)	เพื่อป้องกันโรค ไข้เลือดออกในพื้นที่	ประชาชนในตำบลนาขุม	๒๐๐,๐๐๐	๒๐๐,๐๐๐	๒๐๐,๐๐๐	๒๐๐,๐๐๐	๒๐๐,๐๐๐	ประชาชนได้รับการป้องกันการจากแมลงและสัตว์พาหนะนำโรค (ยุงน้ำและยุงลาย)	ป้องกันควบคุมแมลงและสัตว์พาหนะนำโรค (ยุงน้ำและยุงลาย) ตำบลนาขุม	สำนักปลัด (สาธารณสุข)
๔	โครงการปรับปรุงคุณภาพน้ำประปา คุณภาพ หมู่บ้านร่อง	เพื่อวางระบบน้ำให้มีคุณภาพและสร้างระบบการส่งน้ำ	ประชาชนในตำบลนาขุม	๒๐๐,๐๐๐	๒๐๐,๐๐๐	๒๐๐,๐๐๐	๒๐๐,๐๐๐	๒๐๐,๐๐๐	ประชาชนได้ใช้น้ำที่มีคุณภาพและมีระบบส่งน้ำที่ดี	ได้ใช้น้ำที่มีคุณภาพและระบบส่งน้ำที่มีประสิทธิภาพ	สำนักปลัด (สาธารณสุข)



๕	โครงการป้องกันและควบคุมโรคติดต่อและโรคอุบัติใหม่	เพื่อป้องกันโรคติดต่อใน พื้นที่และให้ความรู้ ความเข้าใจการป้องกันควบคุมเบื้องต้น	๑๕,๐๐๐	๑๕,๐๐๐	๑๕,๐๐๐	๑๕,๐๐๐	๑๕,๐๐๐	๑๕,๐๐๐	๑๕,๐๐๐	๑๕,๐๐๐	๑๕,๐๐๐	๑๕,๐๐๐	๑๕,๐๐๐	ประชาชนได้รับการป้องกันโรคติดต่อในพื้นที่	ป้องกันโรคติดต่อใน พื้นที่และให้ความรู้ ความเข้าใจการป้องกันควบคุมเบื้องต้น	สำนักปลัด (สาธารณสุข)
๖	โครงการส่งเสริมสุขภาพออกกกำลังกายเพื่อสุขภาพที่ดี	เพื่อให้ประชาชนมีสุขภาพร่างกายที่แข็งแรง	๑๕,๐๐๐	๑๕,๐๐๐	๑๕,๐๐๐	๑๕,๐๐๐	๑๕,๐๐๐	๑๕,๐๐๐	๑๕,๐๐๐	๑๕,๐๐๐	๑๕,๐๐๐	๑๕,๐๐๐	๑๕,๐๐๐	ประชาชนมีสุขภาพร่างกายที่แข็งแรงที่ ดั้งเดิม	ประชาชนมีสุขภาพร่างกายที่แข็งแรง	สำนักปลัด (สาธารณสุข)
๗	โครงการส่งเสริมสุขภาพผู้สูงอายุและผู้พิการ	เพื่อพัฒนาศักยภาพผู้สูงอายุและผู้พิการ ในเขตพื้นที่	๑๕,๐๐๐	๑๕,๐๐๐	๑๕,๐๐๐	๑๕,๐๐๐	๑๕,๐๐๐	๑๕,๐๐๐	๑๕,๐๐๐	๑๕,๐๐๐	๑๕,๐๐๐	๑๕,๐๐๐	๑๕,๐๐๐	ผู้สูงอายุผู้พิการมี ฝักพองใจและมี ศักยภาพชีวิตที่ดี	ผู้สูงอายุผู้พิการ ฝักพองใจและมี ศักยภาพชีวิตที่ดี	สำนักปลัด (สาธารณสุข)
๘	โครงการป้องกันและควบคุมโรคไข้เลือดออก	เพื่อป้องกันและควบคุมโรคไข้เลือดออก และให้ความรู้ความเข้าใจการป้องกันควบคุม ไข้เลือดออก	๑๕,๐๐๐	๑๕,๐๐๐	๑๕,๐๐๐	๑๕,๐๐๐	๑๕,๐๐๐	๑๕,๐๐๐	๑๕,๐๐๐	๑๕,๐๐๐	๑๕,๐๐๐	๑๕,๐๐๐	๑๕,๐๐๐	ป้องกันและควบคุมโรคไข้เลือดออก และ ให้ความรู้ความเข้าใจ การป้องกันควบคุม ไข้เลือดออก	ป้องกันและควบคุมโรคไข้เลือดออก และ ให้ความรู้ความเข้าใจ การป้องกันควบคุม ไข้เลือดออก	สำนักปลัด (สาธารณสุข)
๙	โครงการสัปดาห์ปลอดโรค คนปลอดภัย จากโรคพิษสุนัขบ้า ตามพระปณิธาน ศาสตราจารย์ พลเอกหญิง พลเรือเอกหญิง พลอากาศเอกหญิง สมเด็จพระเจ้าบรมวงศ์เธอ เจ้าฟ้าจุฬาภรณวลัยลักษณ์ อัครราชกุมารี กรมพระศรีสวางควัฒน วรขัตติยราชนารี	เพื่อให้การดำเนินงานเป็นไปตามเป้าหมายที่ จะกำจัดโรคพิษสุนัขบ้า ให้หมดไปในปี พ.ศ. ๒๕๖๓	๑๕,๐๐๐	๑๕,๐๐๐	๑๕,๐๐๐	๑๕,๐๐๐	๑๕,๐๐๐	๑๕,๐๐๐	๑๕,๐๐๐	๑๕,๐๐๐	๑๕,๐๐๐	๑๕,๐๐๐	๑๕,๐๐๐	กลุ่มเป้าหมายได้รับ ได้รับความรู้ไม่น้อยกว่า ร้อยละ ๘๐ %	กลุ่มเป้าหมายได้รับ ได้รับความรู้ไม่น้อยกว่า ร้อยละ ๘๐ %	สำนักปลัด (สาธารณสุข)
๑๐	โครงการฉีดวัคซีนป้องกันโรคพิษสุนัขบ้า	เพื่อป้องกันโรคพิษสุนัขบ้าที่จะเกิดขึ้นในตำบลนาชุม	๑๕,๐๐๐	๑๕,๐๐๐	๑๕,๐๐๐	๑๕,๐๐๐	๑๕,๐๐๐	๑๕,๐๐๐	๑๕,๐๐๐	๑๕,๐๐๐	๑๕,๐๐๐	๑๕,๐๐๐	๑๕,๐๐๐	ป้องกันโรคพิษสุนัขบ้า ที่จะเกิดขึ้นในตำบลนาชุม	ป้องกันโรคพิษสุนัขบ้า ที่จะเกิดขึ้นในตำบลนาชุม	สำนักปลัด (สาธารณสุข)
๑๑	โครงการฉีดวัคซีนนำพ่นกำจัดยุงลาย	เพื่อป้องกันโรคไข้เลือดออกที่จะเกิดขึ้นในตำบลนาชุม	๑๕,๐๐๐	๑๕,๐๐๐	๑๕,๐๐๐	๑๕,๐๐๐	๑๕,๐๐๐	๑๕,๐๐๐	๑๕,๐๐๐	๑๕,๐๐๐	๑๕,๐๐๐	๑๕,๐๐๐	๑๕,๐๐๐	ป้องกันโรคไข้เลือดออกที่จะ เกิดขึ้นในตำบลนาชุม	ป้องกันโรคไข้เลือดออกที่จะ เกิดขึ้นในตำบลนาชุม	สำนักปลัด (สาธารณสุข)
๑๒	โครงการคัดแยกขยะมูลฝอยในตำบล	เพื่อให้ประชาชนมีความตระหนักการคัดแยกขยะและการนำขยะมูล	๑๕,๐๐๐	๑๕,๐๐๐	๑๕,๐๐๐	๑๕,๐๐๐	๑๕,๐๐๐	๑๕,๐๐๐	๑๕,๐๐๐	๑๕,๐๐๐	๑๕,๐๐๐	๑๕,๐๐๐	๑๕,๐๐๐	ประชาชนมีส่วนร่วม ในการจัดการขยะมูลฝอย	ลดปริมาณขยะที่ จะต้องนำไปกำจัด และเป็นภาระประหยัด	สำนักปลัด (สาธารณสุข)

๑๓	โครงการอบรมหมอบ้านในพระราชประสงค์ เขตพื้นที่บ้านนาชุม ม.๑	ฝอยกลับมาใช้ประโยชน์ได้อย่างถูกต้องเหมาะสม	บ้านนาชุม หมู่ที่ ๑	อบต.นาชุม ๙,๐๕๐	อบต.นาชุม ๙,๐๕๐	อบต.นาชุม ๙,๐๕๐	อบต.นาชุม ๙,๐๕๐	อบต.นาชุม ๙,๐๕๐	อบต.นาชุม ๙,๐๕๐	กลุ่มเป้าหมายได้รับความรู้ ร้อยละ ๘๐ %	กลุ่มเป้าหมายได้รับความรู้ ร้อยละ ๘๐ %	งบประมาณในการกำจัดขยะ	สำนักปลัด (สาธารณสุข)
๑๔	โครงการส่งเสริมโภชนาการ และสุขภาพอนามัยแม่และเด็ก หมู่บ้านนาชุม ม.๑	๑.เพื่อส่งเสริมให้หญิงตั้งครรภ์ หญิงให้นมบุตร เรื่องอาหารและโภชนาการที่เหมาะสม และการดูแลสุขภาพ รวมถึงการเลี้ยงดูบุตรได้อย่างถูกต้อง ๒.เพื่อส่งเสริมให้หญิงตั้งครรภ์ หญิงให้นมบุตร และครอบครัวมีความรู้จากกรอบรมและนำไปใช้กับตนเอง ครอบครัว และชุมชนได้อย่างถูกต้อง	บ้านนาชุม หมู่ที่ ๑	อบต.นาชุม ๙,๔๕๐	อบต.นาชุม ๙,๔๕๐	อบต.นาชุม ๙,๔๕๐	อบต.นาชุม ๙,๔๕๐	อบต.นาชุม ๙,๔๕๐	อบต.นาชุม ๙,๔๕๐	กลุ่มเป้าหมายได้รับการคัดกรองอย่างน้อย ร้อยละ ๘๐ %	กลุ่มเป้าหมายได้รับการคัดกรอง ร้อยละ ๘๐ %	กลุ่มเป้าหมายได้รับการคัดกรอง ร้อยละ ๘๐ %	สำนักปลัด (สาธารณสุข)

๑๕	โครงการควบคุมโรคขาดสารไอโอดีน ม.๑ บ้านนาชุม	๑. เพื่อควบคุมป้องกันและแก้ไขปัญหาโรคขาดสารไอโอดีนในหมู่บ้าน ๒. เพื่อลดอัตราการเกิดภาวะการมี ขาดสารไอโอดีน	บ้านนาชุม หมู่ที่ ๑	อบต.นาชุม ๖,๕๐๐	อบต.นาชุม ๖,๕๐๐	อบต.นาชุม ๖,๕๐๐	อบต.นาชุม ๖,๕๐๐	อบต.นาชุม ๖,๕๐๐	อบต.นาชุม ๖,๕๐๐	อบต.นาชุม ๖,๕๐๐	กลุ่มเป้าหมาย ได้รับการคัดกรอง อย่างน้อยร้อยละ ๘๐ %	ประชาชนได้รับเกลือ ไอโอดีน ๑๐๐ %	สำนักปลัด (สาธารณสุข)
๑๖	โครงการสืบสานพระราชปณิธานสมเด็จพระเจ้าตากสินมหาราช	๑. เพื่อสืบสานพระราชประสงค์ของสมเด็จพระศรีนครินทราบรมราชชนนี ผู้ก่อตั้งมูลนิธิไทยพีบีเอส ให้ผู้หญิงไทยพ้นภัยมรสุมแห่งความรุนแรง ๒. เพื่อให้สตรีกลุ่มเป้าหมายทุกคนสามารถตรวจมะเร็งเต้านมได้ด้วยตนเอง ทำให้ค้นหาความผิดปกติของเซลล์มะเร็งเต้านมในระยะเริ่มแรก ๓. เพื่อให้สตรีกลุ่มเป้าหมายที่ตรวจพบความผิดปกติได้รับการส่งต่อและรักษาอย่างถูกวิธี	บ้านนาชุม หมู่ที่ ๑	อบต.นาชุม -	อบต.นาชุม ๕,๕๐๐	อบต.นาชุม ๕,๕๐๐	อบต.นาชุม ๕,๕๐๐	อบต.นาชุม ๕,๕๐๐	อบต.นาชุม ๕,๕๐๐	อบต.นาชุม ๕,๕๐๐	กลุ่มเป้าหมาย ได้รับความรู้ ร้อยละ ๘๐ %	กลุ่มเป้าหมายได้รับ ความรู้ร้อยละ ๘๐ %	สำนักปลัด (สาธารณสุข)
๑๗	โครงการ TO BE NUMBER ONE (เป็นหนึ่งในดีไม่พึ่งยาเสพติด) บ้านนาชุม หมู่ที่ ๑	๑. เพื่อให้เด็กและเยาวชนที่เข้าร่วมโครงการได้มีความรู้ ความเข้าใจเกี่ยวกับยาเสพติด ทั้งในลักษณะ และชนิดของยาเสพติด สถานการณ์การแพร่	บ้านนาชุม หมู่ที่ ๑	อบต.นาชุม -	อบต.นาชุม ๘,๐๐๐	อบต.นาชุม ๘,๐๐๐	อบต.นาชุม ๘,๐๐๐	อบต.นาชุม ๘,๐๐๐	อบต.นาชุม ๘,๐๐๐	อบต.นาชุม ๘,๐๐๐	กลุ่มเป้าหมาย ได้รับความรู้ ร้อยละ ๘๐ %	กลุ่มเป้าหมายได้รับ ความรู้ร้อยละ ๘๐ %	สำนักปลัด (สาธารณสุข)



		<p>การป้องกันเกิดโรค ไม่ติดต่อเรื้อรัง ๓. เพื่อกระตุ้นให้ ประชาชนเกิดความตื่นตัว ตระหนักต่อการดูแลสุขภาพ ของตนเองและครอบครัว ปัจจัยเสี่ยงที่จะเกิดภาวะ เจ็บป่วยในอนาคตของ ตนเองและครอบครัว นำไปสู่การปรับเปลี่ยน และหลีกเลี่ยงพฤติกรรม เสี่ยง</p>	บ้านนาขุม หมู่ที่ ๑	อบต.นาขุม -	อบต.นาขุม ๗,๒๕๐	อบต.นาขุม ๗,๒๕๐	อบต.นาขุม ๗,๒๕๐	อบต.นาขุม ๗,๒๕๐	กลุ่มเป้าหมาย ได้รับการคัดกรอง อย่างน้อย ร้อยละ ๘๐ %	ผู้ป่วยหนองพยาธิ ได้รับการรักษา ๑๐๐ %	สำนักปลัด (สาธารณสุข)
๒๑	โครงการอบรมหมอหมู่บ้าน ในพระราชพิธีตามพระราชดำริฯ บ้านนาขุม	๑. เพื่ออบรม กลุ่มเป้าหมายให้มีความรู้ รักษาพยาบาลเบื้องต้น ปฐมพยาบาลเบื้องต้น การเคลื่อนย้ายผู้ป่วยที่ ถูกต้อง การช่วยฟื้นคืน	บ้านห้วย เหล่า หมู่ที่ ๒	อบต.นาขุม ๗,๐๕๐	อบต.นาขุม ๗,๐๕๐	อบต.นาขุม ๗,๐๕๐	อบต.นาขุม ๗,๐๕๐	อบต.นาขุม ๗,๐๕๐	กลุ่มเป้าหมาย ได้รับการคัดกรอง อย่างน้อย ร้อยละ ๘๐ %	กลุ่มเป้าหมายได้รับ ความรู้ ร้อยละ ๘๐ %	สำนักปลัด (สาธารณสุข)

๒๒	โครงการส่งเสริมโภชนาการ และสุขภาพอนามัยแม่และเด็ก หมู่บ้านห้วยเหล่า หมู่ที่ ๒	1. เพื่อส่งเสริมให้หญิงตั้งครรภ์ หญิงให้นมบุตร เรื่องอาหารและ โภชนาการที่เหมาะสม และการดูแลสุขภาพ รวมถึงการเลี้ยงดูบุตรได้อย่างถูกต้อง 2. เพื่อส่งเสริมให้หญิงตั้งครรภ์ หญิงให้นมบุตร และครอบครัว มีความรู้ในการดูแลสุขภาพและสามารถดูแลตนเองได้อย่างถูกต้องเหมาะสม	บ้านห้วยเหล่า หมู่ที่ ๒	อบต.นาขุม ๔,๕๕๐	อบต.นาขุม ๔,๕๕๐	อบต.นาขุม ๔,๕๕๐	อบต.นาขุม ๔,๕๕๐	อบต.นาขุม ๔,๕๕๐	อบต.นาขุม ๔,๕๕๐	กลุ่มเป้าหมายได้รับการคัดกรองอย่างน้อยร้อยละ ๘๐ %	กลุ่มเป้าหมายได้รับ ความรู้ร้อยละ ๘๐ %	สำนักปลัด (สาธารณสุข)
๒๓	โครงการควบคุมโรคขาดสาร ไอโอดีน หมู่บ้านห้วยเหล่า หมู่ที่ ๒	๑. เพื่อควบคุมป้องกัน และแก้ไขปัญหาโรคขาดสารไอโอดีนในหมู่บ้าน ๒. เพื่อลดอัตราการเกิดภาวะกรณขาดสาร ไอโอดีน	บ้านห้วยเหล่า หมู่ที่ ๒	อบต.นาขุม ๖,๕๐๐	อบต.นาขุม ๖,๕๐๐	อบต.นาขุม ๖,๕๐๐	อบต.นาขุม ๖,๕๐๐	อบต.นาขุม ๖,๕๐๐	อบต.นาขุม ๖,๕๐๐	กลุ่มเป้าหมาย ได้รับการคัดกรอง อย่างน้อยร้อยละ ๘๐ %	ประชาชนได้รับเกลือ ไอโอดีน ๑๐๐ %	สำนักปลัด (สาธารณสุข)
๒๔	โครงการสืบสานพระราชปณิธาน สมเด็จพระนางเจ้าสิริกิติ์ พระบรมราชินีนาถ พระบรมราชชนนีผู้ก่อตั้งมูลนิธิชัยพัฒนา หมู่บ้านห้วยเหล่า หมู่ที่ ๒	๑. เพื่อสืบสานพระราชประสงค์ของสมเด็จพระนางเจ้าสิริกิติ์ พระบรมราชชนนีผู้ก่อตั้งมูลนิธิชัยพัฒนา	บ้านห้วยเหล่า หมู่ที่ ๒	อบต.นาขุม -	อบต.นาขุม ๕,๕๐๐	อบต.นาขุม ๕,๕๐๐	อบต.นาขุม ๕,๕๐๐	อบต.นาขุม ๕,๕๐๐	อบต.นาขุม ๕,๕๐๐	กลุ่มเป้าหมาย ได้รับความรู้ ร้อยละ ๘๐ %	กลุ่มเป้าหมายได้รับ ความรู้ร้อยละ ๘๐ %	สำนักปลัด (สาธารณสุข)

๒๕	โครงการ TO BE NUMBER ONE (เป็นหนึ่งในร้อยยอดเยี่ยมเสพรัด) บ้านห้วยเห่า หมู่ที่ ๒	รักษาให้ผู้หญิงไทยพ้นภัยมะเร็งเต้านม ๒. เพื่อให้สตรี กลุ่มเป้าหมายทุกคนสามารถตรวจมะเร็งเต้านมได้ด้วยตนเอง ทำให้ค้นหาคาความผิดปกติของเซลล์มะเร็งเต้านมในระยะเริ่มแรก ๓. เพื่อให้สตรี กลุ่มเป้าหมายที่ตรวจพบความผิดปกติได้รับการส่งต่อและรักษาอย่างถูกวิธี	บ้านห้วยเห่า หมู่ที่ ๒	อปต.นาชุม -	อปต.นาชุม ๘,๐๐๐	อปต.นาชุม ๘,๐๐๐	อปต.นาชุม ๘,๐๐๐	อปต.นาชุม ๘,๐๐๐	กลุ่มเป้าหมาย ได้รับความรู้ ร้อยละ ๘๐ %	กลุ่มเป้าหมายได้รับ ความรู้ร้อยละ ๘๐ %	สำนักปลัด (สาธารณสุข)
----	--	--	------------------------	-------------	-----------------	-----------------	-----------------	-----------------	--	---	--------------------------

๒๖	โครงการป้องกันกรติดเชื้อ เอชไอวีจากแม่สู่ลูกบ้านห้วย เหล่า หมู่ที่ ๒	บ้านห้วย เหล่า หมู่ที่ ๒	อบต.นาขุม -	อบต.นาขุม ๖,๐๐๐	อบต.นาขุม ๖,๐๐๐	อบต.นาขุม ๖,๐๐๐	อบต.นาขุม ๖,๐๐๐	อบต.นาขุม ๖,๐๐๐	อบต.นาขุม ๖,๐๐๐	กลุ่มเป้าหมาย ได้รับความรู้ไม่น้อย กว่าร้อยละ ๘๐ %	กลุ่มเป้าหมายได้รับ ความรู้ ๘๐ %	สำนักปลัด (สาธารณสุข)
๒๗	โครงการตรวจสุขภาพเคลื่อนที่ แบบบูรณาการเชิงรุกในกลุ่ม ประชาชนอายุ ๑๕ ปีขึ้นไป บ้านห้วยเหล่า หมู่ที่ ๒	บ้านห้วย เหล่า หมู่ที่ ๒	อบต.นาขุม -	อบต.นาขุม ๘,๕๐๐	อบต.นาขุม ๘,๕๐๐	อบต.นาขุม ๘,๕๐๐	อบต.นาขุม ๘,๕๐๐	อบต.นาขุม ๘,๕๐๐	อบต.นาขุม ๘,๕๐๐	กลุ่มเป้าหมาย ได้รับการคัดกรอง ร้อยละ ๘๐ %	กลุ่มเป้าหมายได้รับ ความรู้ ๘๐ %	สำนักปลัด (สาธารณสุข)



๒๘	โครงการควบคุมโรค หนองพวยตามพระราชดำริฯ บ้านห้วยเหล่า หมู่ ๒	๑.เพื่อลดอัตราการตาย ของโรคหนองพวยใน พื้นที่หมู่บ้าน ๒.เพื่อให้มีการตรวจ และบำบัดโรค หนองพวย ๓. เพื่อให้ประชาชนมี พฤติกรรมกรบริโภคที่ ปลอดภัย ไม่เสี่ยงต่อโรค หนองพวย ซึ่งจะทำให้ อัตราการเสี่ยงลดน้อยลง	บ้านห้วย เหล่า หมู่ที่ ๒	อบต.นาชุม -	อบต.นาชุม ๗,๒๕๐	อบต.นาชุม ๗,๒๕๐	อบต.นาชุม ๗,๒๕๐	อบต.นาชุม ๗,๒๕๐	อบต.นาชุม ๗,๒๕๐	กลุ่มเป้าหมาย ได้รับการคัดกรอง อย่างน้อย ร้อยละ ๘๐ %	ผู้ป่วยหนองพวย ได้รับการรักษา ๑๐๐ %	สำนักปลัด (สาธารณสุข)
๒๙	โครงการอบรมหมอบ้านใน พระราชประสงค์ เขตพื้นที่ บ้านม่วงชุม ม.๓	๑.เพื่ออบรม กลุ่มเป้าหมายให้มีความรู้ รักษาพยาบาลเบื้องต้น ปฐมพยาบาลเบื้องต้น การเคลื่อนย้ายผู้ป่วยที่ ถูกต้อง การช่วยฟื้นคืน ชีพและการส่งต่อผู้ป่วยได้ อย่างถูกต้อง ๒.เพื่อให้กลุ่มเป้าหมายได้ มีความรู้จากกิจกรรม และนำไปใช้กับตนเอง ครอบครัว และชุมชนได้ อย่างถูกต้องไป	บ้านม่วงชุม ม.๓	อบต.นาชุม ๙,๐๕๐	อบต.นาชุม ๙,๐๕๐	อบต.นาชุม ๙,๐๕๐	อบต.นาชุม ๙,๐๕๐	อบต.นาชุม ๙,๐๕๐	อบต.นาชุม ๙,๐๕๐	กลุ่มเป้าหมาย ได้รับความรู้ ร้อย ละ ๘๐ %	กลุ่มเป้าหมายได้รับ ความรู้ร้อยละ ๘๐ %	สำนักปลัด (สาธารณสุข)
๓๐	โครงการส่งเสริมโภชนาการ และ สุขภาพอนามัยแม่และเด็ก หมู่บ้านม่วงชุม ม.๓	๑.เพื่อส่งเสริมให้หญิง ตั้งครรภ์ หญิงให้นมบุตร เรื่องอาหารและ โภชนาการที่เหมาะสม และการดูแลสุขภาพ รวมถึงการเลี้ยงดูบุตรได้ อย่างถูกต้อง	บ้านม่วงชุม ม.๓	อบต.นาชุม ๙,๕๕๐	อบต.นาชุม ๙,๕๕๐	อบต.นาชุม ๙,๕๕๐	อบต.นาชุม ๙,๕๕๐	อบต.นาชุม ๙,๕๕๐	อบต.นาชุม ๙,๕๕๐	กลุ่มเป้าหมาย ได้รับการคัดกรอง อย่างน้อย ร้อยละ ๘๐ %	กลุ่มเป้าหมายได้รับ การคัดกรองอย่าง น้อยร้อยละ ๘๐ %	สำนักปลัด (สาธารณสุข)

๓๑	โครงการควบคุมโรคขาดสารไอโอดีน ม.๓ บ้านม่วงชุม	๑. เพื่อควบคุมป้องกันและแก้ไขปัญหารอคขาดสารไอโอดีนในหมู่บ้าน ๒. เพื่อลดอัตราการเกิดภาวะการมีขาดสารไอโอดีน	บ้านม่วงชุม ม.๓	อบต.นาขุม ๖,๕๐๐	อบต.นาขุม ๖,๕๐๐	อบต.นาขุม ๖,๕๐๐	อบต.นาขุม ๖,๕๐๐	อบต.นาขุม ๖,๕๐๐	อบต.นาขุม ๖,๕๐๐	กลุ่มเป้าหมาย ได้รับการคัดกรอง อย่างน้อยร้อยละ ๘๐ %	ประชาชนได้รับเกลือ ไอโอดีน ๑๐๐ %	สำนักปลัด (สาธารณสุข)
๓๒	โครงการสืบสานพระราชปณิธานสมเด็จพระเจ้าตากสินมหาราช ม.๓ บ้านม่วงชุม	๑. เพื่อสืบสานพระราชประสงค์ของสมเด็จพระศรีนครินทราบรมราชชนนี ผู้ก่อตั้งมูลนิธิไทยพีบีเอส ให้ผู้หญิงไทยพ้นภัยมะเร็งเต้านม ๒. เพื่อให้สตรีกลุ่มเป้าหมายทุกคนสามารถตรวจมะเร็งเต้านมได้ด้วยตนเอง ทำให้ค้นหาความผิดปกติของเซลล์มะเร็งเต้านมในระยะเริ่มแรก ๓. เพื่อให้สตรีกลุ่มเป้าหมายที่ตรวจพบความผิดปกติได้รับการส่งต่อและรักษาอย่างถูกต้อง	บ้านม่วงชุม ม.๓	อบต.นาขุม ๕,๕๐๐	อบต.นาขุม ๕,๕๐๐	อบต.นาขุม ๕,๕๐๐	อบต.นาขุม ๕,๕๐๐	อบต.นาขุม ๕,๕๐๐	กลุ่มเป้าหมาย ได้รับความรู้ ร้อย ละ ๘๐ %	กลุ่มเป้าหมายได้รับ ความรู้ร้อยละ ๘๐ %	สำนักปลัด (สาธารณสุข)	

๓๓	โครงการ TO BE NUMBER ONE (เป็นหนึ่งในดีไม่มีพังยาเสพติด) บ้านม่วงชุม หมู่ที่ ๓	๑.เพื่อให้เด็กและเยาวชนที่เข้าร่วมโครงการได้มีความรู้ ความเข้าใจเกี่ยวกับยาเสพติด ทั้งในลักษณะและชนิดของยาเสพติด สถานการณ์การแพร่ระบาด วิธีการป้องกันไม่ให้ติดยาเสพติด/สารเสพติด ๒.เพื่อให้เด็ก เยาวชน และผู้ปกครอง มีความสามารถในการเผยแพร่ความรู้ ความเข้าใจเกี่ยวกับยา/สารเสพติดและการป้องกัน ไปยังครอบครัว ชุมชน ได้ ๓. เพื่อกระตุ้นให้เด็ก และเยาวชน ตระหนัก ถึงโทษและข้อเสียของยาเสพติด และมีทักษะในการใช้ชีวิตโดยสามารถหลีกเลี่ยงจากยาเสพติดได้	บ้านม่วงชุม ม.๓	อบต.นาชุม -	อบต.นาชุม ๘,๐๐๐	อบต.นาชุม ๘,๐๐๐	อบต.นาชุม ๘,๐๐๐	อบต.นาชุม ๘,๐๐๐	อบต.นาชุม ๘,๐๐๐	กลุ่มเป้าหมาย ได้รับความรู้ ร้อย ละ ๘๐ %	กลุ่มเป้าหมายได้รับ ความรู้ร้อยละ ๘๐ %	สำนักปลัด (สาธารณสุข)
๓๔	โครงการป้องกันการค้าฝิ่น เอดส์จากแม่สู่ลูก บ้านม่วงชุม หมู่ที่ ๓	๑ เพื่อส่งเสริมให้หญิงวัยเจริญพันธุ์ มีความรู้ ในการป้องกันโรคเอดส์ และโรคติดต่อทางเพศสัมพันธ์	บ้านม่วงชุม ม.๓	อบต.นาชุม -	อบต.นาชุม ๖,๐๐๐	อบต.นาชุม ๖,๐๐๐	อบต.นาชุม ๖,๐๐๐	อบต.นาชุม ๖,๐๐๐	อบต.นาชุม ๖,๐๐๐	กลุ่มเป้าหมาย ได้รับความรู้ไม่น้อย กว่าร้อยละ ๘๐ %	กลุ่มเป้าหมายได้รับ ความรู้ ๘๐ %	สำนักปลัด (สาธารณสุข)
๓๕	โครงการตรวจสุขภาพเคลื่อนที่ แบบบูรณาการเชิงรุกในกลุ่ม	๑.เพื่อตรวจคัดกรอง และประเมินความเสี่ยง ด้านสุขภาพของ	บ้านม่วงชุม ม.๓	อบต.นาชุม -	อบต.นาชุม ๘,๕๐๐	อบต.นาชุม ๘,๕๐๐	อบต.นาชุม ๘,๕๐๐	อบต.นาชุม ๘,๕๐๐	อบต.นาชุม ๘,๕๐๐	กลุ่มเป้าหมาย ได้รับการคัดกรอง ร้อยละ ๘๐ %	กลุ่มเป้าหมายได้รับ ความรู้ ๘๐ %	สำนักปลัด (สาธารณสุข)

	ประชาชนอายุ ๑๕ ปีขึ้นไป บ้านม่วงชุม หมู่ที่ ๓	ประชาชนอายุ ๑๕ ปี ขึ้นไป ๒ เพื่อให้ผู้นำสุขภาพ และอสม. มีความรู้ใน การป้องกันโรคเกิดโรค ไม่ติดต่อดีจริง ๓. เพื่อกระตุ้นให้ ประชาชนเกิดความตื่นตัว ตระหนักต่อการดูแล สุขภาพตนเองและทราบ ปัจจัยเสี่ยงที่จะเกิดภาวะ เจ็บป่วยในอนาคตของ ตนเองและครอบครัว	บ้านม่วงชุม ม.๓	อปต.นาชุม ๗/๒๕๐	อปต.นาชุม ๗/๒๕๐	อปต.นาชุม ๗/๒๕๐	อปต.นาชุม ๗/๒๕๐	อปต.นาชุม ๗/๒๕๐	อปต.นาชุม ๗/๒๕๐	กลุ่มเป้าหมาย ได้รับการคัดกรอง อย่างน้อย ร้อยละ ๘๐ %	ผู้ป่วยหนองพยาธิ ได้รับการรักษา ๑๐๐ %	สำนักปลัด (สาธารณสุข)
๓๖	โครงการควบคุมโรค หนองพยาธิตามพระราชดำริฯ บ้านม่วงชุม	๑. เพื่อลดอัตราการชุก ของโรคหนองพยาธิ ใน พื้นที่หมู่บ้าน ๒. เพื่อให้มีการตรวจ และบำบัดโรค หนองพยาธิ ๓. เพื่อให้ประชาชนมี พฤติกรรมการบริโภคที่ ปลอดภัย ไม่เสี่ยงต่อโรค หนองพยาธิ ซึ่งจะทำให้ อัตราเสี่ยงลดน้อยลง	บ้านม่วงชุม ม.๓	อปต.นาชุม ๗/๒๕๐	อปต.นาชุม ๗/๒๕๐	อปต.นาชุม ๗/๒๕๐	อปต.นาชุม ๗/๒๕๐	อปต.นาชุม ๗/๒๕๐	อปต.นาชุม ๗/๒๕๐	กลุ่มเป้าหมาย ได้รับการคัดกรอง อย่างน้อย ร้อยละ ๘๐ %	ผู้ป่วยหนองพยาธิ ได้รับการรักษา ๑๐๐ %	สำนักปลัด (สาธารณสุข)
๓๗	โครงการอบรมหมู่บ้าน ใน พระราชประสงค์ เขตพื้นที่ บ้านม่วงชุม ม.๔	๑. เพื่ออบรม กลุ่มเป้าหมายให้มีความรู้ รักษาพยาบาลเบื้องต้น ปฐมพยาบาลเบื้องต้น การเคลื่อนย้ายผู้ป่วยที่ ถูกต้อง การช่วยฟื้นคืน	บ้านม่วงชุม ม.๔	อปต.นาชุม ๗/๒๕๐	อปต.นาชุม ๗/๒๕๐	อปต.นาชุม ๗/๒๕๐	อปต.นาชุม ๗/๒๕๐	อปต.นาชุม ๗/๒๕๐	อปต.นาชุม ๗/๒๕๐	กลุ่มเป้าหมาย ได้รับความรู้ ร้อย ละ ๘๐ %	กลุ่มเป้าหมายได้รับ ความรู้ร้อยละ ๘๐ %	สำนักปลัด (สาธารณสุข)

๓๘	โครงการส่งเสริมโภชนาการและสุขภาพอนามัยแม่และเด็ก หมู่บ้านสุขขัม ม.๔	โครงการส่งเสริมให้หญิงตั้งครรภ์ หญิงให้นมบุตร เรื่องอาหารและโภชนาการที่เหมาะสม และการดูแลสุขภาพ รวมถึงการเลี้ยงดูบุตรได้อย่างถูกต้อง	๒. เพื่อส่งเสริมให้หญิงตั้งครรภ์ หญิงให้นมบุตร และครอบครัว มีความรู้ และตระหนักในคุณค่าของอาหารและโภชนาการที่เหมาะสม	บ้านสุขขัม ม.๔	อบต.นาขุม ๔,๕๕๐	อบต.นาขุม ๔,๕๕๐	อบต.นาขุม ๔,๕๕๐	อบต.นาขุม ๔,๕๕๐	อบต.นาขุม ๔,๕๕๐	อบต.นาขุม ๔,๕๕๐	กลุ่มเป้าหมายได้รับการคัดกรองอย่างน้อยร้อยละ ๘๐ %	กลุ่มเป้าหมายได้รับการคัดกรองอย่างน้อย ร้อยละ ๘๐ %	กลุ่มเป้าหมายได้รับการคัดกรองอย่างน้อย ร้อยละ ๘๐ %	กลุ่มเป้าหมายได้รับการคัดกรองอย่างน้อย ร้อยละ ๘๐ %	สำนักปลัด (สาธารณสุข)
๓๙	โครงการควบคุมโรคขาดสารไอโอดีน ม.๔ บ้านสุขขัม	๑. เพื่อควบคุมป้องกัน และแก้ไขปัญหาโรคขาดสารไอโอดีนในหมู่บ้าน	๒. เพื่อลดอัตราการเกิดภาวะการณ ขาดสารไอโอดีน	บ้านสุขขัม ม.๔	อบต.นาขุม ๖,๕๐๐	อบต.นาขุม ๖,๕๐๐	อบต.นาขุม ๖,๕๐๐	อบต.นาขุม ๖,๕๐๐	อบต.นาขุม ๖,๕๐๐	อบต.นาขุม ๖,๕๐๐	ประชาชนได้รับเกลือไอโอดีน ๑๐๐ %	กลุ่มเป้าหมาย ได้รับสารคัดกรอง อย่างน้อยร้อยละ ๘๐ %	กลุ่มเป้าหมาย ได้รับไอโอดีน ๑๐๐ %	สำนักปลัด (สาธารณสุข)	
๔๐	โครงการสืบสานพระราชปณิธานสมเด็จพระเจ้าน้องนางเธอ เจ้าฟ้าจุฬาภรณวลัยลักษณ์ อัครราชกุมารี กรมพระศรีสวางควัฒน วรขัตติยราชนารี	๑. เพื่อสืบสานพระราชประสงค์ของสมเด็จพระศรีนครินทราบรมราชชนนี ผู้ก่อตั้งมูลนิธิ		บ้านสุขขัม ม.๔	อบต.นาขุม -	อบต.นาขุม ๕,๕๐๐	อบต.นาขุม ๕,๕๐๐	อบต.นาขุม ๕,๕๐๐	อบต.นาขุม ๕,๕๐๐	อบต.นาขุม ๕,๕๐๐	กลุ่มเป้าหมายได้รับความรู้ ร้อยละ ๘๐ %	กลุ่มเป้าหมายได้รับความรู้ ร้อยละ ๘๐ %	กลุ่มเป้าหมายได้รับความรู้ ร้อยละ ๘๐ %	สำนักปลัด (สาธารณสุข)	

๔๑	โครงการ TO BE NUMBER ONE (เป็นหนึ่งในห้า) แห่งชาติ หมู่ที่ ๔	รณรงค์ให้ผู้หญิงไทยหัน วัยมาแรงแต่งงาน ๒. เพื่อให้สตรี กลุ่มเป้าหมายทุกคน สามารถตรวจมะเร็งเต้านม ได้ด้วยตนเอง ทำให้ ค้นหาความผิดปกติของ เซลล์มะเร็งเต้านมใน ระยะเริ่มแรก ๓. เพื่อให้สตรี กลุ่มเป้าหมายที่ตรวจ พบความผิดปกติได้รับ การส่งต่อและรักษา อย่างถูกวิธี	บ้านสุขข้าม ม.๔	อบต.นาขุม -	อบต.นาขุม ๘,๐๐๐	อบต.นาขุม ๘,๐๐๐	อบต.นาขุม ๘,๐๐๐	อบต.นาขุม ๘,๐๐๐	กลุ่มเป้าหมาย ได้รับความรู้ ร้อย ละ ๘๐ %	กลุ่มเป้าหมายได้รับ ความรู้ร้อยละ ๘๐ %	สำนักปลัด (สาธารณสุข)
----	--	---	--------------------	----------------	--------------------	--------------------	--------------------	--------------------	--	---	--------------------------

๔๒	โครงการป้องกันกาโรคติดต่อ เอดส์จากแม่สู่ลูกบ้านสุขเข้ม หมู่ที่ ๔	ข้อเสนอของอาสาสมัคร และมีทักษะในการใช้ ชีวิตโดยสามารถ หลีกเลี่ยงจากยาเสพติด ได้	บ้านสุขเข้ม ม.๔	อบต.นาขุม -	อบต.นาขุม ๖,๐๐๐	อบต.นาขุม ๖,๐๐๐	อบต.นาขุม ๖,๐๐๐	อบต.นาขุม ๖,๐๐๐	อบต.นาขุม ๖,๐๐๐	อบต.นาขุม ๖,๐๐๐	กลุ่มเป้าหมาย ได้รับความรู้ไม่น้อย กว่าร้อยละ ๘๐ %	กลุ่มเป้าหมายได้รับ ความรู้ ๘๐ %	สำนักปลัด (สาธารณสุข)
๔๓	โครงการตรวจสุขภาพเคลื่อนที่ แบบบูรณาการเชิงรุกในกลุ่ม ประชาชนอายุ ๑๕ ปีขึ้นไป บ้านสุขเข้ม หมู่ที่ ๔	๑.เพื่อตรวจคัดกรอง และประเมินความเสี่ยง ด้านสุขภาพของ ประชาชนอายุ ๑๕ ปี ขึ้นไป ๒. เพื่อให้ผู้นำสุขภาพ และอสม. มีความรู้ใน การป้องกันกาโรคเกิดโรค ไม่ติดต่อเรื้อรัง ๓. เพื่อกระตุ้นให้ประชาชน เกิดความตื่นตัว ตระหนัก ต่อการดูแลสุขภาพตนเอง และทราบปัจจัยเสี่ยงที่จะ เกิดภาวะเจ็บป่วยใน อนาคตของตนเองและ ครอบครัว	บ้านสุขเข้ม ม.๔	อบต.นาขุม -	อบต.นาขุม ๖,๐๐๐	อบต.นาขุม ๖,๐๐๐	อบต.นาขุม ๖,๐๐๐	อบต.นาขุม ๖,๐๐๐	อบต.นาขุม ๖,๐๐๐	อบต.นาขุม ๖,๐๐๐	กลุ่มเป้าหมาย ได้รับการคัดกรอง ร้อยละ ๘๐ %	กลุ่มเป้าหมายได้รับ ความรู้ ๘๐ %	สำนักปลัด (สาธารณสุข)
๔๔	โครงการควบคุมโรค หนองพยาธิตามพระราชดำริ บ้านสุขเข้ม	๑.เพื่อลดอัตราความชุก ของโรคหนองพยาธิ ใน พื้นที่หมู่บ้าน	บ้านสุขเข้ม ม.๔	อบต.นาขุม -	อบต.นาขุม ๖,๐๐๐	อบต.นาขุม ๖,๐๐๐	อบต.นาขุม ๖,๐๐๐	อบต.นาขุม ๖,๐๐๐	อบต.นาขุม ๖,๐๐๐	อบต.นาขุม ๖,๐๐๐	กลุ่มเป้าหมาย ได้รับการคัดกรอง อย่างน้อย ร้อยละ ๘๐ %	ผู้ป่วยหนองพยาธิ ได้รับการรักษา ๑๐๐ %	สำนักปลัด (สาธารณสุข)

๔๕	โครงการอบรมหมอบ้าน ในพระราชประสงค์ เขตพื้นที่ บ้านนาบัว ม.๕	๒. เพื่อให้มีการตรวจ และบำบัดโรค หนองพยาธิ ๓. เพื่อให้ประชาชนมี พฤติกรรมกรรการบริโภคที่ ปลอดภัย ไม่เสี่ยงต่อโรค หนองพยาธิ ซึ่งจะทำได้ อัตราเสี่ยงลดน้อยลง	บ้านนาบัว ม.๕	อบต.นาขุม ๙,๐๕๐	อบต.นาขุม ๙,๐๕๐	อบต.นาขุม ๙,๐๕๐	อบต.นาขุม ๙,๐๕๐	อบต.นาขุม ๙,๐๕๐	อบต.นาขุม ๙,๐๕๐	กลุ่มเป้าหมาย ได้รับความรู้ ร้อย ละ ๘๐ %	กลุ่มเป้าหมายได้รับ ความรู้ ร้อยละ ๘๐ %	สำนักปลัด (สาธารณสุข)
๔๖	โครงการส่งเสริมโภชนาการและ สุขภาพอนามัยและเด็ก หมู่บ้าน นาบัว ม.๕	๑. เพื่ออบรม กลุ่มเป้าหมายให้มีความรู้ รักษาพยาบาลเบื้องต้น ปฐมพยาบาลเบื้องต้น การเคลื่อนย้ายผู้ป่วยที่ ถูกต้อง การช่วยฟื้นคืน ชีพและการส่งต่อผู้ป่วยได้ อย่างถูกต้อง ๒. เพื่อให้กลุ่มเป้าหมายได้ มีความรู้จากกิจกรรม และนำไปใช้กับตนเอง ครอบครัว และชุมชนได้ อย่างถูกต้อง ๑. เพื่อส่งเสริมให้หญิง ตั้งครรภ์ หญิงให้นมบุตร เรื่องอาหารและ โภชนาการที่เหมาะสม และการดูแลสุขภาพ รวมถึงการเลี้ยงดูบุตรได้ อย่างถูกต้อง ๒. เพื่อส่งเสริมให้หญิงตั้ง ครรภ์ หญิงให้นมบุตร และครอบครัวมีความรู้ ในการดูแลสุขภาพและ	บ้านนาบัว ม.๕	อบต.นาขุม ๙,๔๕๐	อบต.นาขุม ๙,๔๕๐	อบต.นาขุม ๙,๔๕๐	อบต.นาขุม ๙,๔๕๐	อบต.นาขุม ๙,๔๕๐	อบต.นาขุม ๙,๔๕๐	กลุ่มเป้าหมาย ได้รับการคัดกรอง อย่างน้อย ร้อยละ ๘๐ %	กลุ่มเป้าหมายได้รับ การคัดกรองอย่าง น้อยร้อยละ ๘๐ %	สำนักปลัด (สาธารณสุข)



๔๗	โครงการควบคุมโรคขาดสารไอโอดีน ม.๕ บ้านนาบัว	สามารถดูตนเองได้อย่างถูกต้องเหมาะสม ๑. เพื่อควบคุมป้องกันและแก้ไขปัญหาโรคขาดสารไอโอดีนในหมู่บ้าน ๒. เพื่อลดอัตราการเกิดภาวะการขาดสารไอโอดีน	บ้านนาบัว ม.๕	อบต.นาขุม ๕,๗๐๐	อบต.นาขุม ๕,๗๐๐	อบต.นาขุม ๕,๗๐๐	อบต.นาขุม ๕,๗๐๐	อบต.นาขุม ๕,๗๐๐	อบต.นาขุม ๕,๗๐๐	อบต.นาขุม ๕,๗๐๐	กลุ่มเป้าหมายที่ได้รับการคัดกรองอย่างน้อยร้อยละ ๘๐ %	ประชาชนได้รับเกลือไอโอดีน ๑๐๐ %	สำนักปลัด (สาธารณสุขสุข)
๔๘	โครงการสืบสานพระราชปณิธานสมเด็จพระเจ้าตากสินมหาราช บ้านนาบัว	๑. เพื่อสืบสานพระราชประสงค์ของสมเด็จพระศรีนครินทราบรมราชชนนี ผู้ก่อตั้งมูลนิธิถันยรักษ์ฯ ให้ผู้หญิงไทยพ้นภัยมะเร็งเต้านม ๒. เพื่อให้สตรีกลุ่มเป้าหมายทุกคนสามารถตรวจมะเร็งเต้านมได้ด้วยตนเอง ทำให้ค้นหาความผิดปกติของเซลล์มะเร็งเต้านมในระยะเริ่มแรก ๓. เพื่อให้สตรีกลุ่มเป้าหมายที่ตรวจพบความผิดปกติได้รับการส่งต่อและรักษาอย่างถูกวิธี	บ้านนาบัว ม.๕	อบต.นาขุม ๕,๕๐๐	อบต.นาขุม ๕,๕๐๐	อบต.นาขุม ๕,๕๐๐	อบต.นาขุม ๕,๕๐๐	อบต.นาขุม ๕,๕๐๐	อบต.นาขุม ๕,๕๐๐	อบต.นาขุม ๕,๕๐๐	กลุ่มเป้าหมายได้รับความรู้ ร้อยละ ๘๐ %	กลุ่มเป้าหมายได้รับความรู้ร้อยละ ๘๐ %	สำนักปลัด (สาธารณสุขสุข)
๔๙	โครงการ TO BE NUMBER ONE (เป็นหนึ่งในหนึ่งที่ยั่งยืน) บ้านนาบัว หมู่ที่ ๕	๑. เพื่อให้เด็กและเยาวชนที่เข้าร่วมโครงการได้มีความรู้ความเข้าใจเกี่ยวกับยา	บ้านนาบัว ม.๕	อบต.นาขุม -	อบต.นาขุม ๘,๐๐๐	อบต.นาขุม ๘,๐๐๐	อบต.นาขุม ๘,๐๐๐	อบต.นาขุม ๘,๐๐๐	อบต.นาขุม ๘,๐๐๐	อบต.นาขุม ๘,๐๐๐	กลุ่มเป้าหมายได้รับความรู้ ร้อยละ ๘๐ %	กลุ่มเป้าหมายได้รับความรู้ร้อยละ ๘๐ %	สำนักปลัด (สาธารณสุขสุข)

๕๐	โครงการป้องกันกาติดเชื้อ เอชไอวีในหมู่บ้าน หมู่ที่ ๕	เซพิติต ทั้งในลักษณะ และชนิดของยาเซพิติต สถานการณ์การแพร่ ระบาด วิธีการป้องกัน ไม่ให้เกิดยาเซพิติต/สาร เซพิติต ๒. เพื่อให้เด็ก เยาวชน และผู้ปกครอง มี ความสามารถในการ เผยแพร่ความรู้ ความ เข้าใจเกี่ยวกับยา/สาร เซพิติตและการป้องกัน ไปยังครอบครัว ชุมชน ได้ ๓. เพื่อกระตุ้นให้เด็ก และเยาวชน ตระหนัก ถึงโทษและข้อเสียของ ยาเซพิติต และมีทักษะ ในการใช้ชีวิตโดย สามารถหลีกเลี่ยงจาก ยาเซพิติตได้	บ้านนาบัว ม.๕	อบต.นาขุม ๖,๐๐๐	อบต.นาขุม ๖,๐๐๐	อบต.นาขุม ๖,๐๐๐	อบต.นาขุม ๖,๐๐๐	อบต.นาขุม ๖,๐๐๐	อบต.นาขุม ๖,๐๐๐	กลุ่มเป้าหมาย ได้รับความรู้ไม่น้อย กว่าร้อยละ ๘๐ %	กลุ่มเป้าหมายได้รับ ความรู้ ๘๐ %	สำนักปลัด (สาธารณสุข)
๕๑	โครงการตรวจสุขภาพเคลื่อนที่ แบบบูรณาการเชิงรุกในกลุ่ม ประชาชนอายุ ๑๕ ปีขึ้นไป บ้านนาบัว หมู่ที่ ๕	๑. เพื่อตรวจคัดกรอง และประเมินความเสี่ยง ด้านสุขภาพของ ประชาชนอายุ ๑๕ ปี ขึ้นไป	บ้านนาบัว ม.๕	อบต.นาขุม -	อบต.นาขุม ๘,๕๐๐	อบต.นาขุม ๘,๕๐๐	อบต.นาขุม ๘,๕๐๐	อบต.นาขุม ๘,๕๐๐	อบต.นาขุม ๘,๕๐๐	กลุ่มเป้าหมาย ได้รับการคัดกรอง ร้อยละ ๘๐ %	กลุ่มเป้าหมายได้รับ ความรู้ ๘๐ %	สำนักปลัด (สาธารณสุข)

๕๒	โครงการควบคุมโรค หนองพยาธิตามพระราชดำริฯ บ้านนาบัว	๒ เพื่อให้ผู้นำสุขภาพ และอสม. มีความรู้ในการป้องกัน การเกิดโรคไม่ติดต่อ เรื้อรัง ๓. เพื่อกระตุ้นให้ ประชาชนเกิดความตื่นตัว ตระหนักต่อการดูแล สุขภาพตนเองและทราบ ปัจจัยเสี่ยงที่จะเกิดภาวะ เจ็บป่วยในอนาคตของ ตนเองและครอบครัว นำไปสู่การปรับเปลี่ยน และหลีกเลี่ยงพฤติกรรม เสี่ยง	บ้านห้วยไคร้ หมู่ที่ ๖	อบต.นาขุม ๗,๒๕๐	อบต.นาขุม ๗,๒๕๐	อบต.นาขุม ๗,๒๕๐	อบต.นาขุม ๗,๒๕๐	อบต.นาขุม ๗,๒๕๐	อบต.นาขุม ๗,๒๕๐	กลุ่มเป้าหมาย ได้รับการคัดกรอง อย่างน้อย ร้อยละ ๘๐ %	ผู้ป่วยหนองพยาธิ ได้รับการรักษา ๑๐๐ %	สำนักปลัด (สาธารณสุข)
๕๓	โครงการอบรมหมอหมู่บ้าน ในพระราชประสงค์ เขตพื้นที่ บ้านห้วยไคร้ ม.๖	๑. เพื่ออบรม กลุ่มเป้าหมายให้มีความรู้ รักษาพยาบาลเบื้องต้น ปฐมพยาบาลเบื้องต้น	บ้านห้วยไคร้ ม.๖	อบต.นาขุม ๗,๒๕๐	อบต.นาขุม ๗,๒๕๐	อบต.นาขุม ๗,๒๕๐	อบต.นาขุม ๗,๒๕๐	อบต.นาขุม ๗,๒๕๐	กลุ่มเป้าหมาย ได้รับความรู้ ร้อย ละ ๘๐ %	กลุ่มเป้าหมายได้รับ ความรู้ร้อยละ ๘๐ %	สำนักปลัด (สาธารณสุข)	

๔๔	โครงการส่งเสริมโภชนาการและสุขภาพอนามัยแม่และเด็ก หมู่บ้านห้วยไคร้ ม.๖	บ้านห้วยไคร้ ม.๖	อบต.นาขุม ๔,๕๕๐	อบต.นาขุม ๔,๕๕๐	อบต.นาขุม ๔,๕๕๐	อบต.นาขุม ๔,๕๕๐	อบต.นาขุม ๔,๕๕๐	อบต.นาขุม ๔,๕๕๐	กลุ่มเป้าหมายที่ได้รับบริการคัดกรอง อย่างน้อย ร้อยละ ๘๐ %	กลุ่มเป้าหมายที่ได้รับ การคัดกรองอย่างน้อย ร้อยละ ๘๐ %	กลุ่มเป้าหมายที่ได้รับ บริการคัดกรอง อย่างน้อย ร้อยละ ๘๐ %	สำนักงานปลัด (สาธารณสุข)
๔๕	โครงการควบคุมโรคขาดสาร ไอโอดีน หมู่บ้านห้วยไคร้ ม.๖	บ้านห้วยไคร้ ม.๖	อบต.นาขุม ๖,๕๐๐	อบต.นาขุม ๖,๕๐๐	อบต.นาขุม ๖,๕๐๐	อบต.นาขุม ๖,๕๐๐	อบต.นาขุม ๖,๕๐๐	อบต.นาขุม ๖,๕๐๐	ประชาชนที่ได้รับ เติมน้ำไอโอดีน ๑๐๐ %	ประชาชนที่ได้รับ เติมน้ำไอโอดีน ๑๐๐ %	ประชาชนที่ได้รับ เติมน้ำไอโอดีน ๑๐๐ %	สำนักงานปลัด (สาธารณสุข)

๕๖	โครงการสืบสานพระราชปณิธานสมเด็จพระเจ้าน้องนางเธอ เจ้าฟ้าจุฬาภรณวลัยลักษณ์ อัครราชกุมารี กรมพระศรีสวางควัฒน วรขัตติยราชนารี บ้านห้วยไคร้	๑. เพื่อสืบสานพระราชประสงค์ของสมเด็จพระศรีนครินทราบรมราชชนนี ผู้ก่อตั้งมูลนิธิไทยรักษ์ป่า ให้ผู้หญิงไทยพื้นถิ่นมีรายได้เลี้ยงชีพ ๒. เพื่อให้สตรีกลุ่มเป้าหมายทุกคนสามารถตรวจมะเร็งเต้านมได้ด้วยตนเอง ทำให้ค้นหาความผิดปกติของเซลล์มะเร็งเต้านมในระยะเริ่มแรก ๓. เพื่อให้สตรีกลุ่มเป้าหมายที่ตรวจพบความผิดปกติได้รับการส่งต่อและรักษาอย่างถูกวิธี	บ้านห้วยไคร้ หมู่ที่ ๖	อบต.นาขุม -	อบต.นาขุม ๕,๕๐๐	อบต.นาขุม ๕,๕๐๐	อบต.นาขุม ๕,๕๐๐	อบต.นาขุม ๕,๕๐๐	อบต.นาขุม ๕,๕๐๐	กลุ่มเป้าหมาย ได้รับความรู้ร้อยละ ๘๐ %	กลุ่มเป้าหมายได้รับ ความรู้ร้อยละ ๘๐ %	สำนักปลัด (สาธารณสุข)
๕๗	โครงการ TO BE NUMBER ONE (เป็นหนึ่งในหนึ่งที่ยั่งยืน) บ้านห้วยไคร้ หมู่ที่ ๖	๑. เพื่อให้เด็กและเยาวชนที่เข้าร่วมโครงการได้มีความรู้ ความเข้าใจเกี่ยวกับยาเสพติด ทั้งในลักษณะและชนิดของยาเสพติด สถานการณ์การแพร่ระบาด วิธีการป้องกันไม่ให้ติดยาเสพติด/สารเสพติด ๒. เพื่อให้เด็ก เยาวชนและผู้ปกครอง มีความสามารถในการเผยแพร่นวัตกรรม	บ้านห้วยไคร้ หมู่ที่ ๖	อบต.นาขุม -	อบต.นาขุม ๘,๐๐๐	อบต.นาขุม ๘,๐๐๐	อบต.นาขุม ๘,๐๐๐	อบต.นาขุม ๘,๐๐๐	อบต.นาขุม ๘,๐๐๐	กลุ่มเป้าหมาย ได้รับความรู้ร้อยละ ๘๐ %	กลุ่มเป้าหมายได้รับ ความรู้ร้อยละ ๘๐ %	สำนักปลัด (สาธารณสุข)

๕๘	โครงการป้องกันกรณีติดเชื้อ เอชไอวีจากแม่สู่ลูก บ้านห้วยไคร้ หมู่ที่ ๖	เข้าใจเกี่ยวกับยา/สาร เสพติดและการป้องกัน ไปยังครอบครัว ชุมชน ได้ ๓. เพื่อกระตุ้นให้เด็ก และเยาวชน ตระหนัก ถึงโทษและข้อเสียของ ยาเสพติด และมีทักษะ ในการใช้ชีวิตโดย สามารถหลีกเลี่ยงจาก ยาเสพติดได้	บ้านห้วยไคร้ หมู่ที่ ๖	อบต.นาขุม -	อบต.นาขุม ๖,๐๐๐	อบต.นาขุม ๖,๐๐๐	อบต.นาขุม ๖,๐๐๐	อบต.นาขุม ๖,๐๐๐	อบต.นาขุม ๖,๐๐๐	อบต.นาขุม ๖,๐๐๐	กลุ่มเป้าหมาย ได้รับความรู้ไม่น้อย กว่าร้อยละ ๘๐ %	กลุ่มเป้าหมายได้รับ ความรู้ ๘๐ %	สำนักปลัด (สาธารณสุข)
๕๙	โครงการตรวจสุขภาพเคลื่อนที่ แบบบูรณาการเชิงรุกในกลุ่ม ประชาชนอายุ ๑๕ ปีขึ้นไป บ้านห้วยไคร้ หมู่ที่ ๖	๑. เพื่อส่งเสริมให้หญิง วัยเจริญพันธุ์ มีความรู้ ในการป้องกันโรคเอชไอวี และโรคติดต่อทาง เพศสัมพันธ์ ๒. เพื่อให้ผู้นำสุขภาพ และอสม. มีความรู้ใน การป้องกันการเกิดโรค ไม่ติดต่อเรื้อรัง ๓. เพื่อกระตุ้นให้ ประชาชนเกิดความตื่นตัว ตระหนักต่อการดูแล สุขภาพตนเองและทราบ ปัจจัยเสี่ยงที่จะเกิดภาวะ เจ็บป่วยในอนาคตของ ตนเองและครอบครัว	บ้านห้วยไคร้ หมู่ที่ ๖	อบต.นาขุม -	อบต.นาขุม ๘,๕๐๐	อบต.นาขุม ๘,๕๐๐	อบต.นาขุม ๘,๕๐๐	อบต.นาขุม ๘,๕๐๐	อบต.นาขุม ๘,๕๐๐	อบต.นาขุม ๘,๕๐๐	กลุ่มเป้าหมาย ได้รับการคัดกรอง ร้อยละ ๘๐ %	กลุ่มเป้าหมายได้รับ ความรู้ ๘๐ %	สำนักปลัด (สาธารณสุข)

๖๐	โครงการควบคุมโรค หนองพยาธิตามพระราชดำริฯ บ้านห้วยไคร้	นำไปสู่การปรับเปลี่ยน และหลีกเลี่ยงพฤติกรรม เสี่ยง ๑.เพื่อลดอัตราความชุก ของโรคหนองพยาธิ ใน พื้นที่หมู่บ้าน ๒.เพื่อให้มีการตรวจ และบำบัดโรค หนองพยาธิ ๓. เพื่อให้ประชาชนมี พฤติกรรมกรมการบริโภคที่ ปลอดภัย ไม่เสี่ยงต่อโรค หนองพยาธิ ซึ่งจะก่อให้เกิด อัตราเสี่ยงลดน้อยลง	บ้านห้วยไคร้ หมู่ที่ ๖	อบต.นาขุม ๗/๒๕๐	อบต.นาขุม ๗/๒๕๐	อบต.นาขุม ๗/๒๕๐	อบต.นาขุม ๗/๒๕๐	อบต.นาขุม ๗/๒๕๐	กลุ่มเป้าหมาย ได้รับการคัดกรอง อย่างน้อย ร้อยละ ๘๐ %	ผู้ป่วยหนองพยาธิ ได้รับการรักษา ๑๐๐ %	สำนักปลัด (สาธารณสุข)
๖๑	โครงการอบรมหมู่บ้านใน พระราชประสงค์ เขตพื้นที่ บ้านโพนหนองนาง-ปางควาย ม.๗	๑.เพื่ออบรม กลุ่มเป้าหมายให้มีความรู้ รักษาพยาบาลเบื้องต้น ปฐมพยาบาลเบื้องต้น การเคลื่อนย้ายผู้ป่วยที่ ถูกต้อง การช่วยฟื้นคืน ชีพและการส่งต่อผู้ป่วยได้ อย่างถูกต้อง ๒.เพื่อให้กลุ่มเป้าหมายได้ มีความรู้จากกรอบรม และนำไปใช้กับตนเอง ครอบครัว และชุมชนได้ อย่างถูกต้องไป	บ้านโพนหนอง นาง-ปางควาย ม.๗	อบต.นาขุม ๗/๒๕๐	อบต.นาขุม ๗/๒๕๐	อบต.นาขุม ๗/๒๕๐	อบต.นาขุม ๗/๒๕๐	อบต.นาขุม ๗/๒๕๐	กลุ่มเป้าหมาย ได้รับความรู้ ร้อย ละ ๘๐ %	กลุ่มเป้าหมายได้รับ ความรู้ร้อยละ ๘๐ %	สำนักปลัด (สาธารณสุข)
๖๒	โครงการส่งเสริมโภชนาการและ สุขภาพอนามัยแม่และเด็ก หมู่บ้านโพนหนองนาง-ปางควาย ม.๗	๑.เพื่อส่งเสริมให้หญิง ตั้งครรภ์ หญิงให้นมบุตร เรื่องอาหารและ โภชนาการที่เหมาะสม	บ้านโพนหนอง นาง-ปางควาย ม.๗	อบต.นาขุม ๗/๒๕๐	อบต.นาขุม ๗/๒๕๐	อบต.นาขุม ๗/๒๕๐	อบต.นาขุม ๗/๒๕๐	อบต.นาขุม ๗/๒๕๐	กลุ่มเป้าหมาย ได้รับการคัดกรอง อย่างน้อย ร้อยละ ๘๐ %	กลุ่มเป้าหมายได้รับ การคัดกรองอย่าง น้อยร้อยละ ๘๐ %	สำนักปลัด (สาธารณสุข)

๖๓	โครงการควบคุมโรคขาดสารไอโอดีน ม.๗ บ้านโพธิ์หนองปางควาย	โครงการดูแลสุขภาพรวมถึงการเลี้ยงดูบุตรได้อย่างถูกต้อง ๒. เพื่อส่งเสริมให้หญิงตั้งครรภ์ หญิงให้นมบุตร และครอบครัวมีความรู้ในการดูแลสุขภาพและสามารถดูแลตนเองได้อย่างถูกต้องเหมาะสม	บ้านโพธิ์หนองปางควาย ม.๗	อบต.นาขุม ๖,๕๐๐	อบต.นาขุม ๖,๕๐๐	อบต.นาขุม ๖,๕๐๐	อบต.นาขุม ๖,๕๐๐	อบต.นาขุม ๖,๕๐๐	อบต.นาขุม ๖,๕๐๐	กลุ่มเป้าหมายได้รับคัดเลือก ๑๐๐ %	สำนักปลัด (สาธารณสุข)
๖๔	โครงการสืบสานพระราชปณิธานสมเด็จพระเจ้าตากสินมหาราชฯ บ้านโพธิ์หนองปางควาย	๑. เพื่อสืบสานพระราชประสงค์ของสมเด็จพระนางเจ้าสิริกิติ์ พระบรมราชินีนาถ พระบรมราชชนนี ผู้ก่อตั้งมูลนิธิศูนย์รักษาหัวใจหญิงไทยพันภัยแม่เร่เต้านม ๒. เพื่อให้สตรีกลุ่มเป้าหมายทุกคนสามารถตรวจมะเร็งเต้านมได้ด้วยตนเอง ทำให้ค้นหาความผิดปกติของเซลล์มะเร็งเต้านมในระยะเริ่มแรก ๓. เพื่อให้สตรีกลุ่มเป้าหมายที่ตรวจพบความผิดปกติได้รับ	บ้านโพธิ์หนองปางควาย ม.๗	อบต.นาขุม -	อบต.นาขุม ๕,๕๐๐	อบต.นาขุม ๕,๕๐๐	อบต.นาขุม ๕,๕๐๐	อบต.นาขุม ๕,๕๐๐	กลุ่มเป้าหมายได้รับความรู้ ร้อยละ ๘๐ %	สำนักปลัด (สาธารณสุข)	



๖๕	โครงการ TO BE NUMBER ONE (เป็นหนึ่งในโดยไม่พึ่งยาเสพติด) บ้านโพนทรายบ้านปางควาย หมู่ที่ ๗	การส่งต่อและรักษา อย่างถูกวิธี ๑.เพื่อให้เด็กและ เยาวชนที่เข้าร่วม โครงการได้มีความรู้ ความเข้าใจเกี่ยวกับยา เสพติด ทั้งในลักษณะ และชนิดของยาเสพติด สถานการณ์การแพร่ ระบาด วิธีการป้องกัน ไม่ให้เกิดยาเสพติด/สาร เสพติด ๒.เพื่อให้เด็ก เยาวชน และผู้ปกครอง มี ความสามารถในการ เผยแพร่ความรู้ ความ เข้าใจเกี่ยวกับยา/สาร เสพติดและการป้องกัน ไปยังครอบครัว ชุมชน ได้ ๓. เพื่อกระตุ้นให้เด็ก และเยาวชน ตระหนัก ถึงโทษและข้อเสียของ ยาเสพติด และมีทักษะ ในการใช้ชีวิตโดย สามารถหลีกเลี่ยงจาก ยาเสพติดได้	บ้านโพนทราย นาง-ปางควาย ม.๗	อบต.นาชุม -	อบต.นาชุม	อบต.นาชุม ๘,๐๐๐	อบต.นาชุม ๘,๐๐๐	อบต.นาชุม ๘,๐๐๐	อบต.นาชุม ๘,๐๐๐	กลุ่มเป้าหมาย ได้รับความรู้ ร้อยละ ๘๐ %	กลุ่มเป้าหมายได้รับ ความรู้ ร้อยละ ๘๐ %	สำนักปลัด (สาธารณสุข)
๖๖	โครงการป้องกันการค้าซื้อ เอดส์จากแม่สู่ลูก บ้านโพน ทรายบ้านปางควาย หมู่ที่ ๗	๑ เพื่อส่งเสริมให้หญิง วัยเจริญพันธุ์ มีความรู้ ในการป้องกันโรคเอดส์ และโรคติดต่อทาง เพศสัมพันธ์	บ้านโพนทราย นาง-ปางควาย ม.๗	อบต.นาชุม -	อบต.นาชุม	อบต.นาชุม ๖,๐๐๐	อบต.นาชุม ๖,๐๐๐	อบต.นาชุม ๖,๐๐๐	อบต.นาชุม ๖,๐๐๐	กลุ่มเป้าหมาย ได้รับความรู้ไม่น้อย กว่าร้อยละ ๘๐ %	กลุ่มเป้าหมายได้รับ ความรู้ ๘๐ %	สำนักปลัด (สาธารณสุข)

๖๗	โครงการตรวจสุขภาพเคลื่อนที่แบบบูรณาการเชิงรุกในกลุ่มประชาชนอายุ ๑๕ ปีขึ้นไป บ้านโพนทราย-ปางควาย หมู่ที่ ๗	บ้านโพนทราย นาง-ปางควาย ม.๗	อบต.นาขุม -	อบต.นาขุม ๘,๕๐๐	อบต.นาขุม ๘,๕๐๐	อบต.นาขุม ๘,๕๐๐	อบต.นาขุม ๘,๕๐๐	อบต.นาขุม ๘,๕๐๐	กลุ่มเป้าหมาย ได้รับความรู้ ๘๐ %	กลุ่มเป้าหมาย ได้รับการคัดกรอง ร้อยละ ๘๐ %	กลุ่มเป้าหมายได้รับ ความรู้ ๘๐ %	สำนักปลัด (สาธารณสุขสุข)
๖๘	โครงการควบคุมโรค หนองพยาธิตามพระราชดำริ บ้านโพนทราย-ปางควาย	บ้านโพนทราย นาง-ปางควาย ม.๗	อบต.นาขุม -	อบต.นาขุม ๗,๒๕๐	อบต.นาขุม ๗,๒๕๐	อบต.นาขุม ๗,๒๕๐	อบต.นาขุม ๗,๒๕๐	อบต.นาขุม ๗,๒๕๐	กลุ่มเป้าหมาย 1 ได้รับ การคัดกรอง อย่างน้อย ร้อยละ ๘๐ %	ผู้ปวยหนองพยาธิ ได้รับ การรักษา ๑๐๐ %	สำนักปลัด (สาธารณสุขสุข)	

๖๙	โครงการสูบน้ำพลังงานแสงอาทิตย์ บ้านนาชุม หมู่ ๑	เพื่อลดการใช้พลังงานสิ้นเปลืองในการผลิตกระแสไฟฟ้า เช่น น้ำมัน ก๊าซธรรมชาติ และถ่านหิน	บ้านนาชุม หมู่ ๑	-	๑,๐๐๐,๐๐๐	๑,๐๐๐,๐๐๐	๑,๐๐๐,๐๐๐	๑,๐๐๐,๐๐๐	๑,๐๐๐,๐๐๐	ประชาชนได้รับความพึงพอใจ ๘๐%	ประชาชนได้รับความพึงพอใจใน ระดับที่ดี	กองช่าง
๗๐	โครงการสูบน้ำพลังงานแสงอาทิตย์ บ้านห้วยเหล่า หมู่ ๒	เพื่อลดการใช้พลังงานสิ้นเปลืองในการผลิตกระแสไฟฟ้า เช่น น้ำมัน ก๊าซธรรมชาติ และถ่านหิน	บ้านห้วยเหล่า หมู่ ๒	-	๑,๐๐๐,๐๐๐	๑,๐๐๐,๐๐๐	๑,๐๐๐,๐๐๐	๑,๐๐๐,๐๐๐	๑,๐๐๐,๐๐๐	ประชาชนได้รับความพึงพอใจ ๘๐%	ประชาชนได้รับความพึงพอใจใน ระดับที่ดี	กองช่าง
๗๑	โครงการสูบน้ำพลังงานแสงอาทิตย์ บ้านม่วงชุม หมู่ ๓	เพื่อลดการใช้พลังงานสิ้นเปลืองในการผลิตกระแสไฟฟ้า เช่น น้ำมัน ก๊าซธรรมชาติ และถ่านหิน	บ้านม่วงชุม หมู่ ๓	-	๑,๐๐๐,๐๐๐	๑,๐๐๐,๐๐๐	๑,๐๐๐,๐๐๐	๑,๐๐๐,๐๐๐	๑,๐๐๐,๐๐๐	ประชาชนได้รับความพึงพอใจ ๘๐%	ประชาชนได้รับความพึงพอใจใน ระดับที่ดี	กองช่าง
๗๒	โครงการสูบน้ำพลังงานแสงอาทิตย์ บ้านสุขขาม หมู่ ๔	เพื่อลดการใช้พลังงานสิ้นเปลืองในการผลิตกระแสไฟฟ้า เช่น น้ำมัน ก๊าซธรรมชาติ และถ่านหิน	บ้านสุขขาม หมู่ ๔	-	๑,๐๐๐,๐๐๐	๑,๐๐๐,๐๐๐	๑,๐๐๐,๐๐๐	๑,๐๐๐,๐๐๐	๑,๐๐๐,๐๐๐	ประชาชนได้รับความพึงพอใจ ๘๐%	ประชาชนได้รับความพึงพอใจใน ระดับที่ดี	กองช่าง
๗๓	โครงการสูบน้ำพลังงานแสงอาทิตย์ บ้านนาบัว หมู่ ๕	เพื่อลดการใช้พลังงานสิ้นเปลืองในการผลิตกระแสไฟฟ้า เช่น น้ำมัน ก๊าซธรรมชาติ และถ่านหิน	บ้านนาบัว หมู่ ๕	-	๑,๐๐๐,๐๐๐	๑,๐๐๐,๐๐๐	๑,๐๐๐,๐๐๐	๑,๐๐๐,๐๐๐	๑,๐๐๐,๐๐๐	ประชาชนได้รับความพึงพอใจ ๘๐%	ประชาชนได้รับความพึงพอใจใน ระดับที่ดี	กองช่าง
๗๔	โครงการสูบน้ำพลังงานแสงอาทิตย์ บ้านห้วยไคร้ หมู่ ๖	เพื่อลดการใช้พลังงานสิ้นเปลืองในการผลิตกระแสไฟฟ้า เช่น	บ้านห้วยไคร้ หมู่ ๖	-	๑,๐๐๐,๐๐๐	๑,๐๐๐,๐๐๐	๑,๐๐๐,๐๐๐	๑,๐๐๐,๐๐๐	๑,๐๐๐,๐๐๐	ประชาชนได้รับความพึงพอใจ ๘๐%	ประชาชนได้รับความพึงพอใจใน ระดับที่ดี	กองช่าง

๓๕	โครงการสูบน้ำพลังงานแสงอาทิตย์ บ้านโพธิ์หวาย หมู่ ๗	นํ้ามัน ก๊าซธรรมชาติ และถ่านหิน	เพื่อลดการใช้พลังงานสิ้นเปลืองในการผลิตกระแสไฟฟ้า เช่น นํ้ามัน ก๊าซธรรมชาติ และถ่านหิน	บ้านโพธิ์หวาย นาง-ปวง คว้าย หมู่ ๗	-	๑,๐๐๐,๐๐๐	๑,๐๐๐,๐๐๐	๑,๐๐๐,๐๐๐	๑,๐๐๐,๐๐๐	๑,๐๐๐,๐๐๐	ประชาชนได้รับความพึงพอใจ ๘๐%	กองช่าง
๓๖	โครงการขุดบ่อขยะ บ้านนาชุม หมู่ ๑		เพื่อลดปัญหาผลกระทบสิ่งแวดล้อมและสุขภาพอนามัยที่อาจเกิดขึ้นจากการดำเนินการเพิกถอนขยะมูลฝอย	บ้านนาชุม หมู่ ๑	-	๕๐๐,๐๐๐	๕๐๐,๐๐๐	๕๐๐,๐๐๐	๕๐๐,๐๐๐	๕๐๐,๐๐๐	ลดปริมาณขยะที่ต้องฝังกลบ ลดขยะตกค้าง ทำให้ลดมลภาวะจากขยะชุมชนลงได้	กองช่าง
๓๗	โครงการขุดบ่อขยะ บ้านห้วยเหล่า หมู่ ๒		เพื่อลดปัญหาผลกระทบสิ่งแวดล้อมและสุขภาพอนามัยที่อาจเกิดขึ้นจากการดำเนินการเพิกถอนขยะมูลฝอย	บ้านห้วยเหล่า หมู่ ๒	-	๕๐๐,๐๐๐	๕๐๐,๐๐๐	๕๐๐,๐๐๐	๕๐๐,๐๐๐	๕๐๐,๐๐๐	ลดปริมาณขยะที่ต้องฝังกลบ ลดขยะตกค้าง ทำให้ลดมลภาวะจากขยะชุมชนลงได้	กองช่าง
๓๘	โครงการขุดบ่อขยะ บ้านม่วงชุม หมู่ ๓		เพื่อลดปัญหาผลกระทบสิ่งแวดล้อมและสุขภาพอนามัยที่อาจเกิดขึ้นจากการดำเนินการเพิกถอนขยะมูลฝอย	บ้านม่วงชุม หมู่ ๓	-	๕๐๐,๐๐๐	๕๐๐,๐๐๐	๕๐๐,๐๐๐	๕๐๐,๐๐๐	๕๐๐,๐๐๐	ลดปริมาณขยะที่ต้องฝังกลบ ลดขยะตกค้าง ทำให้ลดมลภาวะจากขยะชุมชนลงได้	กองช่าง
๓๙	โครงการขุดบ่อขยะ บ้านส้มข้าม หมู่ ๔		เพื่อลดปัญหาผลกระทบสิ่งแวดล้อมและสุขภาพอนามัยที่อาจเกิดขึ้นจากการดำเนินการเพิกถอนขยะมูลฝอย	บ้านส้มข้าม หมู่ ๔	-	๕๐๐,๐๐๐	๕๐๐,๐๐๐	๕๐๐,๐๐๐	๕๐๐,๐๐๐	๕๐๐,๐๐๐	ลดปริมาณขยะที่ต้องฝังกลบ ลดขยะตกค้าง ทำให้ลดมลภาวะจากขยะชุมชนลงได้	กองช่าง

๘๐	โครงการชุดบ่อขยะ บ้านนาบัว หมู่ ๕	เพื่อลดปัญหาผลกระทบสิ่งแวดล้อมและสุขภาพอนามัยที่อาจเกิดขึ้นจากการดำเนินการทกองขยะมูลฝอย	บ้านนาบัว หมู่ ๕	-	๕๐๐,๐๐๐	๕๐๐,๐๐๐	๕๐๐,๐๐๐	๕๐๐,๐๐๐	๕๐๐,๐๐๐	ประชาชนได้รับความพึงพอใจในระดับที่ดี	ลดปริมาณขยะที่ต้องฝังกลบ ลดขยะตกค้าง ทำให้ลดมลภาวะจากขยะชุมชนลงได้	กองช่าง
๘๐	โครงการชุดบ่อขยะ บ้านห้วยไคร้ หมู่ ๖	เพื่อลดปัญหาผลกระทบสิ่งแวดล้อมและสุขภาพอนามัยที่อาจเกิดขึ้นจากการดำเนินการทกองขยะมูลฝอย	บ้านห้วยไคร้ หมู่ ๖	-	๕๐๐,๐๐๐	๕๐๐,๐๐๐	๕๐๐,๐๐๐	๕๐๐,๐๐๐	๕๐๐,๐๐๐	ประชาชนได้รับความพึงพอใจในระดับที่ดี	ลดปริมาณขยะที่ต้องฝังกลบ ลดขยะตกค้าง ทำให้ลดมลภาวะจากขยะชุมชนลงได้	กองช่าง
๘๑	โครงการชุดบ่อขยะ บ้านโนนเพน หมู่ ๗	เพื่อลดปัญหาผลกระทบสิ่งแวดล้อมและสุขภาพอนามัยที่อาจเกิดขึ้นจากการดำเนินการทกองขยะมูลฝอย	บ้านโนนเพน หมู่ ๗	-	๕๐๐,๐๐๐	๕๐๐,๐๐๐	๕๐๐,๐๐๐	๕๐๐,๐๐๐	๕๐๐,๐๐๐	ประชาชนได้รับความพึงพอใจในระดับที่ดี	ลดปริมาณขยะที่ต้องฝังกลบ ลดขยะตกค้าง ทำให้ลดมลภาวะจากขยะชุมชนลงได้	กองช่าง
๘๒	โครงการอบรมให้ความรู้ป้องกันโรคมะเร็ง	เพื่อป้องกันโรคเสียชีวิตจากโรคมะเร็งในตำบล	ประชาชนในตำบลนาชุม	-	-	๒๕,๐๐๐	๒๕,๐๐๐	๒๕,๐๐๐	๒๕,๐๐๐	ประชาชนได้รับความพึงพอใจในระดับที่ดี	ประชาชนได้รับความพึงพอใจ ๘๐%	สำนักปลัด (สาธารณสุข) รพ.สต. นาชุม
๘๓	โครงการอบรมป้องกันและแก้ไขปัญหาโรคมะเร็ง	เพื่อป้องกันโรคเสียชีวิตจากโรคมะเร็งในตำบล	ประชาชนในตำบลนาชุม	-	-	๒๐,๐๐๐	๒๐,๐๐๐	๒๐,๐๐๐	๒๐,๐๐๐	ประชาชนได้รับความพึงพอใจในระดับที่ดี	ประชาชนได้รับความพึงพอใจ ๘๐%	สำนักปลัด (สาธารณสุข) รพ.สต. สุขุม
๘๔	โครงการอบรมกลุ่มเสี่ยงโรคความดันโลหิตสูง	เพื่อลดอัตราผู้ป่วยด้วยโรคความดันโลหิตสูงรายใหม่เพิ่มขึ้น	ประชาชนในตำบลนาชุม	-	-	๓๕,๐๐๐	๓๕,๐๐๐	๓๕,๐๐๐	๓๕,๐๐๐	ประชาชนได้รับความพึงพอใจในระดับที่ดี	ประชาชนได้รับความพึงพอใจ ๘๐%	สำนักปลัด (สาธารณสุข) รพ.สต. นาชุม

๘๕	โครงการควบคุม ป้องกัน การเกิดโรคความดันโลหิตสูงรายใหม่	เพื่อลดอัตราผู้ป่วยด้วยโรคความดันโลหิตสูงรายใหม่เพิ่มขึ้น	ประชาชนในตำบลนาชุม	-	-	๓๐,๐๐๐	๓๐,๐๐๐	๓๐,๐๐๐	ประชาชนได้รับความพึงพอใจในระดับที่ดี	ประชาชนได้รับความพึงพอใจ ๘๐%	สำนักปลัด (สาธารณสุข) รพ.สต. สุ่มข้าม
๘๖	โครงการรณรงค์ป้องกันโรค ป้องกันโรคอุจจาระร่วง	เพื่อป้องกันโรคอุจจาระร่วง	ประชาชนในตำบลนาชุม	-	-	๑๒,๐๐๐	๑๒,๐๐๐	๑๒,๐๐๐	ประชาชนได้รับความพึงพอใจในระดับที่ดี	ประชาชนได้รับความพึงพอใจ ๘๐%	สำนักปลัด (สาธารณสุข) รพ.สต. นาชุม
๘๗	โครงการรณรงค์ป้องกันโรค อุจจาระร่วงที่บ้าน	เพื่อป้องกันโรคอุจจาระร่วง	ประชาชนในตำบลนาชุม	-	-	๑๐,๐๐๐	๑๐,๐๐๐	๑๐,๐๐๐	ประชาชนได้รับความพึงพอใจในระดับที่ดี	ประชาชนได้รับความพึงพอใจ ๘๐%	สำนักปลัด (สาธารณสุข) รพ.สต. สุ่มข้าม
๘๘	โครงการส่งเสริมการออกกำลังกาย	เพื่อให้ค่าดัชนีมวลกาย (BMI) ในกลุ่มประชาชน อายุ ๓๐-๕๕ปี มีมาก และน้อยกว่าเกณฑ์มาตรฐาน	ประชาชนในตำบลนาชุม	-	-	๑๕,๐๐๐	๑๕,๐๐๐	๑๕,๐๐๐	ประชาชนได้รับความพึงพอใจในระดับที่ดี	ประชาชนได้รับความพึงพอใจ ๘๐%	สำนักปลัด (สาธารณสุข) รพ.สต. นาชุม
๘๙	โครงการส่งเสริมการออกกำลังกาย	เพื่อให้ค่าดัชนีมวลกาย (BMI) ในกลุ่มประชาชน อายุ ๓๐-๕๕ปี มีมาก และน้อยกว่าเกณฑ์มาตรฐาน	ประชาชนในตำบลนาชุม	-	-	๑๓,๐๐๐	๑๓,๐๐๐	๑๓,๐๐๐	ประชาชนได้รับความพึงพอใจในระดับที่ดี	ประชาชนได้รับความพึงพอใจ ๘๐%	สำนักปลัด (สาธารณสุข) รพ.สต. สุ่มข้าม
๙๐	โครงการรณรงค์ตรวจคัดกรอง ภาวะซีมีแคร์	เพื่อลดอัตราการเสียชีวิตจากการฆ่าตัวตาย	ประชาชนในตำบลนาชุม	-	-	๒๕,๐๐๐	๒๕,๐๐๐	๒๕,๐๐๐	ประชาชนได้รับความพึงพอใจในระดับที่ดี	ประชาชนได้รับความพึงพอใจ ๘๐%	สำนักปลัด (สาธารณสุข) รพ.สต. นาชุม

๙๑	โครงการรณรงค์ตรวจคัดกรองภาวะซึมเศร้า	เพื่อลดอัตราการเสียชีวิตจากอาการหัวใจตาย	ประชาชนในตำบลนาขุม	-	-	๒๐,๐๐๐	๒๐,๐๐๐	๒๐,๐๐๐	๒๐,๐๐๐	ประชาชนได้รับความพึงพอใจในระดับที่ดี	ประชาชนได้รับความพึงพอใจ ๘๐%	สำนักปลัด (สาธารณสุข) รพ.สต. สุ่มข้าม
๙๒	โครงการรณรงค์คัดกรองโรคหลอดเลือดสมอง	เพื่อคัดกรองประชาชนที่ป่วยด้วยโรคหัวใจ/หลอดเลือดสมอง	ประชาชนในตำบลนาขุม	-	-	๓๐,๐๐๐	๓๐,๐๐๐	๓๐,๐๐๐	ประชาชนได้รับความพึงพอใจในระดับที่ดี	ประชาชนได้รับความพึงพอใจ ๘๐%	สำนักปลัด (สาธารณสุข) รพ.สต. นาขุม	
๙๓	โครงการรณรงค์คัดกรองโรคหลอดเลือดสมอง	เพื่อคัดกรองประชาชนที่ป่วยด้วยโรคหัวใจ/หลอดเลือดสมอง	ประชาชนในตำบลนาขุม	-	-	๒๕,๐๐๐	๒๕,๐๐๐	๒๕,๐๐๐	ประชาชนได้รับความพึงพอใจในระดับที่ดี	ประชาชนได้รับความพึงพอใจ ๘๐%	สำนักปลัด (สาธารณสุข) รพ.สต. สุ่มข้าม	
๙๔	โครงการส่งเสริมเด็กไทยสูงที่สุดส่วน	เพื่อให้เด็กอายุ ๐-๕ ปี สูงที่สุดส่วน	ประชาชนในตำบลนาขุม	-	-	๑๕,๐๐๐	๑๕,๐๐๐	๑๕,๐๐๐	ประชาชนได้รับความพึงพอใจในระดับที่ดี	ประชาชนได้รับความพึงพอใจ ๘๐%	สำนักปลัด (สาธารณสุข) รพ.สต. นาขุม	
๙๕	โครงการส่งเสริมเด็กไทยสูงที่สุดส่วน	เพื่อให้เด็กอายุ ๐-๕ ปี สูงที่สุดส่วน	ประชาชนในตำบลนาขุม	-	-	๑๐,๐๐๐	๑๐,๐๐๐	๑๐,๐๐๐	ประชาชนได้รับความพึงพอใจในระดับที่ดี	ประชาชนได้รับความพึงพอใจ ๘๐%	สำนักปลัด (สาธารณสุข) รพ.สต. สุ่มข้าม	
๙๖	โครงการอาหารผูกพันผู้ด้อยการกินนมมารดา	เพื่อให้เด็กอายุครบ ๖ เดือน ได้กินนมแม่อย่างเต็ม โดยไม่ต่ำกว่าเกณฑ์มาตรฐาน	ประชาชนในตำบลนาขุม	-	-	๑๕,๐๐๐	๑๕,๐๐๐	๑๕,๐๐๐	ประชาชนได้รับความพึงพอใจในระดับที่ดี	ประชาชนได้รับความพึงพอใจ ๘๐%	สำนักปลัด (สาธารณสุข) รพ.สต. นาขุม	
๙๗	โครงการอาหารผูกพันผู้ด้อยการกินนมมารดา	เพื่อให้เด็กอายุครบ ๖ เดือน ได้กินนมแม่อย่างเต็ม โดยไม่ต่ำกว่าเกณฑ์มาตรฐาน	ประชาชนในตำบลนาขุม	-	-	๑๐,๐๐๐	๑๐,๐๐๐	๑๐,๐๐๐	ประชาชนได้รับความพึงพอใจในระดับที่ดี	ประชาชนได้รับความพึงพอใจ ๘๐%	สำนักปลัด (สาธารณสุข) รพ.สต. สุ่มข้าม	

๙๘	โครงการคัดกรองค้นหาผู้ สัมผัสร่วมบ้านและส่ง X-ray	เพื่อคัดกรองผู้ป่วยวัย โรค และแนวทางการ ป้องกันผู้ป่วยวัยโรค รายใหม่	ประชาชนใน ตำบลนาชุม	-	-	๑๕,๐๐๐	๑๕,๐๐๐	๑๕,๐๐๐	ประชาชนได้รับ ความพึงพอใจใน ระดับที่ดี	ประชาชนได้รับ ความพึงพอใจ ๘๐%	สำนักปลัด (สาธารณสุข) รพ.สต. นาชุม
๙๙	โครงการค้นหา คัดกรอง ป้องกัน ควบคุม วัณโรคราย ใหม่	เพื่อคัดกรองผู้ป่วยวัย โรค และแนวทางการ ป้องกันผู้ป่วยวัยโรค รายใหม่	ประชาชนใน ตำบลนาชุม	-	-	๑๒,๐๐๐	๑๒,๐๐๐	๑๒,๐๐๐	ประชาชนได้รับ ความพึงพอใจใน ระดับที่ดี	ประชาชนได้รับ ความพึงพอใจ ๘๐%	สำนักปลัด (สาธารณสุข) รพ.สต. สุ่มข้าม
๑๐๐	โครงการส่งเสริมพัฒนาการ เด็กแรกเกิด - ๕ ปี	เพื่อลดปัญหาพัฒนาการ เด็กอายุ ๙, ๑๘,๓๐ และ ๔๒ เดือน ล่าช้า และการคัดกรอง	ประชาชนใน ตำบลนาชุม	-	-	๑๒,๐๐๐	๑๒,๐๐๐	๑๒,๐๐๐	ประชาชนได้รับ ความพึงพอใจใน ระดับที่ดี	ประชาชนได้รับ ความพึงพอใจ ๘๐%	สำนักปลัด (สาธารณสุข) รพ.สต. นาชุม
๑๐๑	โครงการส่งเสริมพัฒนาการ เด็กแรกเกิด - ๕ ปี	เพื่อลดปัญหาพัฒนาการ เด็กอายุ ๙, ๑๘,๓๐ และ ๔๒ เดือน ล่าช้า และการคัดกรอง	ประชาชนใน ตำบลนาชุม	-	-	๑๐,๐๐๐	๑๐,๐๐๐	๑๐,๐๐๐	ประชาชนได้รับ ความพึงพอใจใน ระดับที่ดี	ประชาชนได้รับ ความพึงพอใจ ๘๐%	สำนักปลัด (สาธารณสุข) รพ.สต. สุ่มข้าม
๑๐๒	โครงการส่งเสริม เฝ้าระวัง ร้านชำมาตรฐาน	เพื่อลดปัญหาสถานที่ จำหน่ายน้ำดื่ม/น้ำแข็ง ไม่ได้มาตรฐาน และร้าน ชำไม่ได้มาตรฐาน	ประชาชนใน ตำบลนาชุม	-	-	๑๕,๐๐๐	๑๕,๐๐๐	๑๕,๐๐๐	ประชาชนได้รับ ความพึงพอใจใน ระดับที่ดี	ประชาชนได้รับ ความพึงพอใจ ๘๐%	สำนักปลัด (สาธารณสุข) รพ.สต. นาชุม
๑๐๓	โครงการส่งเสริม เฝ้าระวัง ร้านชำมาตรฐาน	เพื่อลดปัญหาสถานที่ จำหน่ายน้ำดื่ม/น้ำแข็ง ไม่ได้มาตรฐาน และร้าน ชำไม่ได้มาตรฐาน	ประชาชนใน ตำบลนาชุม	-	-	๑๒,๐๐๐	๑๒,๐๐๐	๑๒,๐๐๐	ประชาชนได้รับ ความพึงพอใจใน ระดับที่ดี	ประชาชนได้รับ ความพึงพอใจ ๘๐%	สำนักปลัด (สาธารณสุข) รพ.สต. สุ่มข้าม
๑๐๔	โครงการยุทธการตำบลนาชุม ปลอดภัยพิช	เพื่อลดสารเคมีตกค้าง ในเกษตรกร	ประชาชนใน ตำบลนาชุม	-	-	๒๐,๐๐๐	๒๐,๐๐๐	๒๐,๐๐๐	ประชาชนได้รับ ความพึงพอใจใน ระดับที่ดี	ประชาชนได้รับ ความพึงพอใจ ๘๐%	สำนักปลัด (สาธารณสุข) รพ.สต. นาชุม





๑๑๒	โครงการที่มีผู้ออกการตีตลาด นาชุม	เพื่อลดปัญหาการ เสียชีวิตจากอาการงมน้ำ	ประชาชนใน ตำบลนาชุม	-	-	๑๒,๐๐๐	๑๒,๐๐๐	๑๒,๐๐๐	ประชาชนได้รับความพึงพอใจในระดับที่ดี	ประชาชนไม่ได้รับความพึงพอใจในระดับที่ดี	ประชาชนไม่ได้รับความพึงพอใจ ๘๐%	สำนักปลัด (สาธารณสุข) รพ.สต. นาชุม
๑๑๓	โครงการที่มีผู้ออกการตีตลาด นาชุม	เพื่อลดปัญหาการ เสียชีวิตจากอาการงมน้ำ	ประชาชนใน ตำบลนาชุม	-	-	๑๐,๐๐๐	๑๐,๐๐๐	๑๐,๐๐๐	ประชาชนไม่ได้รับความพึงพอใจในระดับที่ดี	ประชาชนไม่ได้รับความพึงพอใจ ๘๐%	สำนักปลัด (สาธารณสุข) รพ.สต. สุ่มข้าม	
๑๑๔	โครงการแม่ลูกผูกพันเริ่มแต่ ครรภ์มารดา	เพื่อลดปัญหา -การฝากครรภ์ก่อน ๑๒ สัปดาห์ -การฝากครรภ์คุณภาพ -การติดตามเยี่ยมหลัง คลอดตามเกณฑ์	ประชาชนใน ตำบลนาชุม	-	-	๒๐,๐๐๐	๒๐,๐๐๐	๒๐,๐๐๐	ประชาชนไม่ได้รับความพึงพอใจในระดับที่ดี	ประชาชนไม่ได้รับความพึงพอใจ ๘๐%	สำนักปลัด (สาธารณสุข) รพ.สต. นาชุม	
๑๑๕	โครงการแม่ลูกผูกพันเริ่มแต่ ครรภ์มารดา	เพื่อลดปัญหา -การฝากครรภ์ก่อน ๑๒ สัปดาห์ -การฝากครรภ์คุณภาพ -การติดตามเยี่ยมหลัง คลอดตามเกณฑ์	ประชาชนใน ตำบลนาชุม	-	-	๑๕,๐๐๐	๑๕,๐๐๐	๑๕,๐๐๐	ประชาชนไม่ได้รับความพึงพอใจในระดับที่ดี	ประชาชนไม่ได้รับความพึงพอใจ ๘๐%	สำนักปลัด (สาธารณสุข) รพ.สต. สุ่มข้าม	
๑๑๖	โครงการส่งเสริมเสริมการใช้ สมุนไพรไทย	เพื่อลดอัตราการใช้จ่าย ปฏิชีวนะและยาแผน ปัจจุบัน	ประชาชนใน ตำบลนาชุม	-	-	๑๒,๐๐๐	๑๒,๐๐๐	๑๒,๐๐๐	ประชาชนไม่ได้รับความพึงพอใจในระดับที่ดี	ประชาชนไม่ได้รับความพึงพอใจ ๘๐%	สำนักปลัด (สาธารณสุข) รพ.สต. นาชุม	
๑๑๗	โครงการส่งเสริมเสริมการใช้ สมุนไพรไทย	เพื่อลดอัตราการใช้จ่าย ปฏิชีวนะและยาแผน ปัจจุบัน	ประชาชนใน ตำบลนาชุม	-	-	๑๐,๐๐๐	๑๐,๐๐๐	๑๐,๐๐๐	ประชาชนไม่ได้รับความพึงพอใจในระดับที่ดี	ประชาชนไม่ได้รับความพึงพอใจ ๘๐%	สำนักปลัด (สาธารณสุข) รพ.สต. สุ่มข้าม	

๑๑๘	โครงการดูแลผู้ป่วยไหวายที่บ้าน	เพื่อดูแลผู้ป่วยโรคไตเรื้อรัง	ประชาชนในตำบลนาชุม	-	-	๔๐,๐๐๐	๔๐,๐๐๐	๔๐,๐๐๐	ประชาชนได้รับความพึงพอใจในระดับที่ดี	ประชาชนได้รับความพึงพอใจ ๘๐%	สำนักปลัด (สาธารณสุข) รพ.สต. นาชุม
๑๑๙	โครงการดูแลผู้ป่วยไหวายที่บ้าน	เพื่อดูแลผู้ป่วยโรคไตเรื้อรัง	ประชาชนในตำบลนาชุม	-	-	๔๐,๐๐๐	๔๐,๐๐๐	๔๐,๐๐๐	ประชาชนได้รับความพึงพอใจในระดับที่ดี	ประชาชนได้รับความพึงพอใจ ๘๐%	สำนักปลัด (สาธารณสุข) รพ.สต. สุ่มข้าม
๑๒๐	โครงการส่งเสริมสุขภาพช่องปากตำบลนาชุม	การเข้าถึงบริการทันตสาธารณสุขในกลุ่มเป้าหมาย ๑.กลุ่มแม่และเด็ก ๐-๒ ปี ๒.กลุ่มเด็กปฐมวัย ๓.กลุ่มเด็กวัยเรียน ๔.กลุ่มวัยทำงาน ๕.กลุ่มผู้สูงอายุ	ประชาชนในตำบลนาชุม	-	-	๓๐,๐๐๐	๓๐,๐๐๐	๓๐,๐๐๐	ประชาชนได้รับความพึงพอใจในระดับที่ดี	ประชาชนได้รับความพึงพอใจ ๘๐%	สำนักปลัด (สาธารณสุข) รพ.สต. นาชุม
๑๒๑	โครงการส่งเสริมสุขภาพช่องปากตำบลนาชุม	การเข้าถึงบริการทันตสาธารณสุขในกลุ่มเป้าหมาย ๑.กลุ่มแม่และเด็ก ๐-๒ ปี ๒.กลุ่มเด็กปฐมวัย ๓.กลุ่มเด็กวัยเรียน ๔.กลุ่มวัยทำงาน	ประชาชนในตำบลนาชุม	-	-	๒๕,๐๐๐	๒๕,๐๐๐	๒๕,๐๐๐	ประชาชนได้รับความพึงพอใจในระดับที่ดี	ประชาชนได้รับความพึงพอใจ ๘๐%	สำนักปลัด (สาธารณสุข) รพ.สต. สุ่มข้าม

รายละเอียดโครงการพัฒนา

แบบ ผ.๐๒

แผนพัฒนาท้องถิ่น (พ.ศ. ๒๕๖๑ - ๒๕๖๕)

องค์การบริหารส่วนตำบลนาขุม อำเภอบ้านโคก จังหวัดอุดรธานี

- ก. ยุทธศาสตร์จังหวัดที่ ๔. อนุรักษ์ฟื้นฟูทรัพยากรธรรมชาติและสิ่งแวดล้อม และส่งเสริมพัฒนาพลังงานที่เป็นมิตรต่อสิ่งแวดล้อม
- ข. ยุทธศาสตร์การพัฒนาขององค์กรปกครองส่วนท้องถิ่นในเขตจังหวัดที่ ๔. ด้านการบริหารจัดการและการอนุรักษ์ทรัพยากรธรรมชาติและสิ่งแวดล้อม
- ค. ยุทธศาสตร์การพัฒนาขององค์การบริหารส่วนตำบลนาขุม ยุทธศาสตร์ที่ ๒. การพัฒนาด้านสาธารณสุขและสิ่งแวดล้อม ๔. การพัฒนาด้านเศรษฐกิจและสังคม

๑.๑ แผนงานการเกษตร : งานส่งเสริมการเกษตร

ที่	โครงการ	วัตถุประสงค์	เป้าหมาย (ผลผลิตของโครงการ)	งบประมาณ				ตัวชี้วัด (KPI)	ผลที่คาดว่าจะได้รับ	หน่วยงานรับผิดชอบหลัก
				๒๕๖๑ (บาท)	๒๕๖๒ (บาท)	๒๕๖๓ (บาท)	๒๕๖๔ (บาท)			
๑	โครงการสนับสนุนการบริหารจัดการศูนย์บริการและถ่ายทอดเทคโนโลยีการเกษตรประจำตำบล	เพื่อให้เกษตรกรมีความรู้ในด้านเทคโนโลยีสมัยใหม่ และสามารถนำไปปรับใช้ได้ในการทำเกษตร	ประชาชน ตำบลนาขุม	๕,๐๐๐	๕,๐๐๐	๕,๐๐๐	๕,๐๐๐	ประชาชนได้นำความรู้เทคโนโลยีและประโยชน์ในการประกอบอาชีพ	นำความรู้ เทคโนโลยีใหม่ ไปใช้ประโยชน์ในการประกอบอาชีพ เกษตรกร	สำนักปลัด (สนง.เกษตร อำเภอบ้านโคก)
๒	โครงการใช้สารชีวภัณฑ์ควบคุมโรคและแมลงศัตรูพืช	เพื่อสนับสนุน ส่งเสริมให้เกษตรกรใช้สารชีวภัณฑ์ ในการควบคุมโรคและแมลงศัตรูพืช	เกษตรกรในพื้นที่ ตำบลนาขุม จำนวน ๓๐ คน	-	-	๓๐,๐๐๐	๓๐,๐๐๐	เกษตรกรมีคุณภาพชีวิตในการทำงาน	สามารถควบคุมโรค และแมลงศัตรูพืชได้อย่างมีประสิทธิภาพ	สำนักปลัด (สนง.เกษตร อำเภอบ้านโคก)
๓	โครงการแปรรูปผลผลิตทางการเกษตร	เพื่อเพิ่มมูลค่าให้ผลผลิตทางการเกษตร	เกษตรกร ๒๐ คน/หมู่บ้าน รวม ๗ หมู่บ้าน เกษตรกร ๑๔๐ คน	-	-	๓๐,๐๐๐	๓๐,๐๐๐	เกษตรกรมีอาชีพเสริม เพิ่มรายได้ให้เกษตรกร	ลดปัญหาเรื่องราคาผลผลิตทางการเกษตรตกต่ำ	สำนักปลัด (สนง.เกษตร อำเภอบ้านโคก)
๔	โครงการจัดฝึกอบรมเชิงปฏิบัติการ และการจัดซื้อเครื่องจักรสารพัดิน	เพื่อให้ผู้เข้าร่วมฝึกอบรม ความหมายจากการวิเคราะห์ เพื่อใช้ประโยชน์ สำหรับการประเมินการใส่ปุ๋ยและการปลูกพืช	เกษตรกร ๒๐ คน/หมู่บ้าน รวม ๗ หมู่บ้าน เกษตรกร ๑๔๐ คน	-	-	๓๐,๐๐๐	๓๐,๐๐๐	เกษตรกรสามารถนำดินมาวิเคราะห์เองได้ที่ศูนย์บริการและถ่ายทอดเทคโนโลยีการเกษตรประจำตำบล	เกษตรกรสามารถลดต้นทุนการผลิต ได้ จากการใช้ปุ๋ย ตามค่าวิเคราะห์ดิน	สำนักปลัด (สนง.เกษตร อำเภอบ้านโคก)

รายละเอียดโครงการพัฒนา

แบบ ผ.๐๒

แผนพัฒนาท้องถิ่น (พ.ศ. ๒๕๖๑ - ๒๕๖๕)

องค์การบริหารส่วนตำบลนาชุม อำเภอบ้านโคก จังหวัดอุดรธานี

- ก. ยุทธศาสตร์จังหวัดที่ ๑ เสริมสร้างบ้านเมืองให้น่าอยู่ ชุมชนและครอบครัวเข้มแข็ง มีคุณภาพชีวิตที่ดี
- ข. ยุทธศาสตร์การพัฒนาขององค์กรปกครองส่วนท้องถิ่นในเขตจังหวัดที่ ๓ ด้านโครงสร้างพื้นฐาน
- ค. ยุทธศาสตร์การพัฒนาขององค์การบริหารส่วนตำบลนาชุม ยุทธศาสตร์ที่ ๓ การพัฒนาด้านโครงสร้างพื้นฐาน

๓.๑ แผนงานอุตสาหกรรมและการโยธา : งานก่อสร้างโครงสร้างพื้นฐาน

ที่	โครงการ	วัตถุประสงค์	เป้าหมาย (ผลผลิตของ โครงการ)	งบประมาณ				ตัวชี้วัด (KPI)	ผลที่คาดว่าจะได้รับ	หน่วยงานรับผิดชอบหลัก
				๒๕๖๑ (บาท)	๒๕๖๒ (บาท)	๒๕๖๓ (บาท)	๒๕๖๔ (บาท)			
๑	โครงการก่อสร้างลานอเนกประสงค์ องค์การบริหารส่วนตำบลนาชุม	เพื่อพัฒนาปรับปรุงเส้นจราจรให้กับประชาชนสะดวกในการสัญจรในบริเวณสำนักงาน	(รายละเอียดตามแบบแปลน) ๘๐๐ ตร.ม. หรือมีพื้นที่ไม่น้อยกว่า ๘๔๐ ตร.ม.	-	๕๐๐,๐๐๐	๕๐๐,๐๐๐	๕๐๐,๐๐๐	๕๐๐,๐๐๐	ประชาชนพึงพอใจ ๘๐ %	กองช่าง
๒	โครงการกันห้อง ลานกักปลัด / กองช่าง	เพื่อกันห้องทำงาน	ตามแบบแปลน	-	๑๐๐,๐๐๐	๑๐๐,๐๐๐	๑๐๐,๐๐๐	๑๐๐,๐๐๐	เพิ่มการเป็นสัดส่วนในการทำงาน	กองช่าง
๓	โครงการก่อสร้างลานคอนกรีต อเนกประสงค์ภายในอบต.นาชุม หมู่ที่ ๑ บ้านนาชุม ต.นาชุม อ.บ้านโคก จ.อุดรธานี	เพื่อพัฒนาปรับปรุงเส้นจราจรให้กับพนักงานประชาชนสะดวกในการสัญจร	กว้าง ๔ ม. ยาว ๑๑๐ ม. หน้าเฉลี่ย ๐.๑๕ ม. หรือมีพื้นที่ไม่น้อยกว่า ๔๔๐ ตร.ม.	-	๕๐๐,๐๐๐	๕๐๐,๐๐๐	๕๐๐,๐๐๐	๕๐๐,๐๐๐	พนักงาน, ประชาชนได้รับความสะดวกสัญจร	กองช่าง
๔	โครงการปรับปรุงภูมิทัศน์ศาลาศา พู ๑ บ้านนาชุม	เพื่อพัฒนาแหล่งท่องเที่ยวทางศาสนา และวัฒนธรรม	๑ แห่ง	-	๕,๐๐๐,๐๐๐	๕,๐๐๐,๐๐๐	๕,๐๐๐,๐๐๐	๕,๐๐๐,๐๐๐	ประชาชนได้รับความพึงพอใจ ๘๐%	กองช่าง
๕	โครงการซ่อมสร้างแอลพีจีเอคคอนกรีตภายในหมู่บ้าน หมู่ ๑ บ้านนาชุม	เพื่อพัฒนาปรับปรุงเส้นจราจรให้กับประชาชนสะดวกในการสัญจร	กว้าง ๖ ม. ยาว ๑,๐๐๐ ม.	-	๕,๐๐๐,๐๐๐	๕,๐๐๐,๐๐๐	๕,๐๐๐,๐๐๐	๕,๐๐๐,๐๐๐	ประชาชนได้รับความพึงพอใจ ๘๐%	กองช่าง

๖	โครงการวางท่อ PE จากวัด นาชุมมาโพ้นหนองบึง หมู่ ๑ บ้านนาชุม	เพื่อพัฒนาปรับปรุง ระบบส่งน้ำให้กับ ประชาชนที่มีน้ำใช้ เพียงพอ	๑ แห่ง	-	๒๐๐,๐๐๐	๒๐๐,๐๐๐	๒๐๐,๐๐๐	๒๐๐,๐๐๐	๒๐๐,๐๐๐	๒๐๐,๐๐๐	ประชาชนได้รับ พึงพอใจ ๘๐%	กองช่าง
๗	โครงการซ่อมแซมถนนลูกรัง(วัสดุ คัดเลือก)สายบายค้อไปนาคีฮาด หมู่ ๑ บ้านนาชุม	เพื่อพัฒนาปรับปรุงเส้น จราจรให้กับประชาชน สะดวกในการสัญจร	กว้าง ๓ ม. ยาว ๒๕๐ ม.หนาเฉลี่ย ๐.๒๐ ม. และมีพื้นที่ลงวัสดุ คัดเลือกรวมไม่น้อย กว่า ๗๕๐ ตร.ม.	-	๕๐,๐๐๐	๕๐,๐๐๐	๕๐,๐๐๐	๕๐,๐๐๐	๕๐,๐๐๐	๕๐,๐๐๐	ประชาชนได้รับ พึงพอใจ ๘๐%	กองช่าง
๘	โครงการซ่อมแซมถนนลูกรัง(วัสดุ คัดเลือก)สายบ้านโพ้นหนองบึง- น้ำแพ หมู่ ๑ บ้านนาชุม	เพื่อพัฒนาปรับปรุงเส้น จราจรให้กับประชาชน สะดวกในการสัญจร	กว้าง ๔ ม. ยาว ๑,๐๐๐ ม.หนาเฉลี่ย ๐.๒๐ ม.และมีพื้นที่ ลงวัสดุคัดเลือกรวม ไม่น้อยกว่า ๔,๐๐๐ ตร.ม.	-	๒๔๐,๐๐๐	๒๔๐,๐๐๐	๒๔๐,๐๐๐	๒๔๐,๐๐๐	๒๔๐,๐๐๐	๒๔๐,๐๐๐	ประชาชนได้รับ พึงพอใจ ๘๐%	กองช่าง
๙	โครงการต่อท่อ PE จากอ่างห้วย ไคร้ในหมู่บ้านนาชุม หมู่ ๑ บ้านนาชุม	เพื่อใช้ในการอุปโภค - บริโภค	๑ แห่ง	-	๓,๐๐๐,๐๐๐	๓,๐๐๐,๐๐๐	๓,๐๐๐,๐๐๐	๓,๐๐๐,๐๐๐	๓,๐๐๐,๐๐๐	๓,๐๐๐,๐๐๐	ประชาชนได้รับ พึงพอใจ ๘๐%	กองช่าง
๑๐	โครงการก่อสร้างถนน คสล. สายบ้านนาชุมไปอ่างเก็บน้ำห้วย ไคร้ หมู่ ๑ บ้านนาชุม	เพื่อพัฒนาปรับปรุงเส้น จราจรให้กับประชาชน สะดวกในการสัญจร	กว้าง ๔ ม. ยาว ๑๕๐ ม.หนาเฉลี่ย ๐.๑๕ ม. หรือมีพื้นที่ไม่น้อย กว่า ๘๐๐ ตร.ม.	-	๔๕๐,๐๐๐	๔๕๐,๐๐๐	๔๕๐,๐๐๐	๔๕๐,๐๐๐	๔๕๐,๐๐๐	๔๕๐,๐๐๐	ประชาชนได้รับ พึงพอใจ ๘๐%	กองช่าง
๑๑	โครงการก่อสร้างถนน คสล. ลงไปฝายใหญ่ หมู่ ๑ บ้านนาชุม	เพื่อพัฒนาปรับปรุงเส้น จราจรให้กับประชาชน สะดวกในการสัญจร	กว้าง ๔ ม. ยาว ๑๕๐ ม.หนาเฉลี่ย ๐.๑๕ ม. หรือมีพื้นที่ไม่น้อย กว่า ๘๐๐ ตร.ม.	-	๔๕๐,๐๐๐	๔๕๐,๐๐๐	๔๕๐,๐๐๐	๔๕๐,๐๐๐	๔๕๐,๐๐๐	๔๕๐,๐๐๐	ประชาชนได้รับ พึงพอใจ ๘๐%	กองช่าง
๑๒	โครงการก่อสร้างถนน คสล. บ้านนาชุมสุดทา ขุนทอง -รร.วัด นาชุม - บ้านนาอรอุมา นกธา หมู่ ๑ บ้านนาชุม	เพื่อพัฒนาปรับปรุงเส้น จราจรให้กับประชาชน สะดวกในการสัญจร	กว้าง ๔ ม. ยาว ๑๐๐ ม. หนาเฉลี่ย ๐.๑๕ ม.หรือมีพื้นที่ไม่น้อย กว่า ๔๐๐ ตร.ม.	-	๒๘๐,๐๐๐	๒๘๐,๐๐๐	๒๘๐,๐๐๐	๒๘๐,๐๐๐	๒๘๐,๐๐๐	๒๘๐,๐๐๐	ประชาชนได้รับ พึงพอใจ ๘๐%	กองช่าง

๑๓	โครงการก่อสร้างถนนคสล.สายข้างวัดนาชุม - รร.วัดนาชุม หมู่ ๑ บ้านนาชุม	เพื่อพัฒนาปรับปรุงเส้นจราจรให้กับประชาชนสะดวกในการสัญจร	กว้าง ๔ ม. ยาว ๑๕๐ ม. หนาเฉลี่ย ๐.๑๕ ม. หรือมีพื้นที่ไม่น้อยกว่า ๖๐๐ ตร.ม	-	๔๕๐,๐๐๐	๔๕๐,๐๐๐	๔๕๐,๐๐๐	๔๕๐,๐๐๐	๔๕๐,๐๐๐	๔๕๐,๐๐๐	ประชาชนสัญจรสะดวก	ประชาชนได้รับความพึงพอใจ ๘๐%	กองช่าง
๑๔	โครงการซ่อมแซมถนนลูกรัง(วัสดุคัดเลือก)สายบ้านนาง วิจิตรรา จิมตาโโรง - ห้วยน้ำแพ หมู่ ๑ บ้านนาชุม	เพื่อพัฒนาปรับปรุงเส้นจราจรให้กับประชาชนสะดวกในการสัญจร	กว้าง ๔ ม. ยาว ๑,๐๐๐ ม. หนาเฉลี่ย ๐.๒๐ ม. และมีพื้นที่ลึงสัตว์ตัดเล็ก ๔,๐๐๐ ตร.ม.	-	๒๔๐,๐๐๐	๒๔๐,๐๐๐	๒๔๐,๐๐๐	๒๔๐,๐๐๐	๒๔๐,๐๐๐	๒๔๐,๐๐๐	ประชาชนสัญจรสะดวก	ประชาชนไม่ได้รับความพึงพอใจ ๘๐%	กองช่าง
๑๕	โครงการก่อสร้างถนน คสล.สายบ้านนางวิจิตรรา จิมตาโโรง - ห้วยน้ำแพ หมู่ ๑ บ้านนาชุม	เพื่อพัฒนาปรับปรุงเส้นจราจรให้กับประชาชนสะดวกในการสัญจร	กว้าง ๔ ม. ยาว ๑๑๐ ม. หนาเฉลี่ย ๐.๑๕ ม. หรือมีพื้นที่ไม่น้อยกว่า ๔๕๐ ตร.ม.	-	๓๓๐,๐๐๐	๓๓๐,๐๐๐	๓๓๐,๐๐๐	๓๓๐,๐๐๐	๓๓๐,๐๐๐	๓๓๐,๐๐๐	ประชาชนสัญจรสะดวก	ประชาชนพึงพอใจ ๘๐ %	กองช่าง
๑๖	โครงการปรับปรุงซ่อมแซมศูนย์หอผ่านตัดมีบ้านนาชุม หมู่ ๑ บ้านนาชุม	เพื่อพัฒนาปรับปรุงศูนย์หอผ่านตัดมีบ้านนาชุม	๑ แห่ง	-	๕๐๐,๐๐๐	๕๐๐,๐๐๐	๕๐๐,๐๐๐	๕๐๐,๐๐๐	๕๐๐,๐๐๐	๕๐๐,๐๐๐	ประชาชนได้รับความพึงพอใจในระดับที่ดี	ประชาชนไม่ได้รับความพึงพอใจ ๘๐%	กองช่าง
๑๗	โครงการก่อสร้างถนน คสล.สายบ้านนางนวน อินพากทำ หมู่ที่ ๒ บ้านห้วยเหล่า	เพื่อพัฒนาปรับปรุงเส้นจราจรให้กับประชาชนสะดวกในการสัญจร	กว้าง ๔ ม. ยาว ๑๒๐ ม. หนาเฉลี่ย ๐.๑๕ ม. หรือมีพื้นที่ไม่น้อยกว่า ๔๕๐ ตร.ม.	-	๓๖๐,๐๐๐	๓๖๐,๐๐๐	๓๖๐,๐๐๐	๓๖๐,๐๐๐	๓๖๐,๐๐๐	๓๖๐,๐๐๐	ประชาชนสัญจรสะดวก	ประชาชนพึงพอใจ ๘๐ %	กองช่าง
๑๘	โครงการถนนดินสีแมนต์ปรับปรุงคุณภาพด้วยยางธรรมชาติ สายในหมู่บ้านห้วยเหล่า หมู่ ๒	เพื่อพัฒนาปรับปรุงเส้นจราจรให้กับประชาชนสะดวกในการสัญจร	กว้าง ๔ ม. ยาว ๑,๐๐๐ ม. หรือมีพื้นที่ไม่น้อยกว่า ๔,๐๐๐ ตร.ม.	-	๕,๖๐๐,๐๐๐	๕,๖๐๐,๐๐๐	๕,๖๐๐,๐๐๐	๕,๖๐๐,๐๐๐	๕,๖๐๐,๐๐๐	๕,๖๐๐,๐๐๐	ประชาชนสัญจรสะดวก	ประชาชนไม่ได้รับความพึงพอใจ ๘๐%	กองช่าง
๑๙	โครงการถนนดินสีแมนต์ปรับปรุงคุณภาพด้วยยางธรรมชาติ สายเชื่อมหมู่บ้านห้วยเหล่า-นาบัว หมู่ ๒ บ้านห้วยเหล่า	เพื่อพัฒนาปรับปรุงเส้นจราจรให้กับประชาชนสะดวกในการสัญจร	กว้าง ๔ ม. ยาว ๑,๐๐๐ ม. หรือมีพื้นที่ไม่น้อยกว่า ๔,๐๐๐ ตร.ม.	-	๕,๖๐๐,๐๐๐	๕,๖๐๐,๐๐๐	๕,๖๐๐,๐๐๐	๕,๖๐๐,๐๐๐	๕,๖๐๐,๐๐๐	๕,๖๐๐,๐๐๐	ประชาชนสัญจรสะดวก	ประชาชนไม่ได้รับความพึงพอใจ ๘๐%	กองช่าง
๒๐	โครงการก่อสร้างท่อลอดเหลี่ยมสายห้วยพวย หมู่ ๒ บ้านห้วยเหล่า	เพื่อพัฒนาปรับปรุงเส้นจราจรให้กับประชาชนสะดวกในการสัญจร	๑ แห่ง	-	๑,๐๐๐,๐๐๐	๑,๐๐๐,๐๐๐	๑,๐๐๐,๐๐๐	๑,๐๐๐,๐๐๐	๑,๐๐๐,๐๐๐	๑,๐๐๐,๐๐๐	ประชาชนสัญจรสะดวก	ประชาชนไม่ได้รับความพึงพอใจ ๘๐%	กองช่าง





๓๐	โครงการซ่อมแซมถนนลูกรัง(วัสดุ คัดเลือก)สายนาฝักฮาด หมู่ ๒ บ้านห้วยเหล่า	เพื่อพัฒนาปรับปรุงเส้น จราจรให้กับประชาชน สะดวกในการสัญจร	กว้าง ๔ ม. ยาว ๑,๕๐๐ ม.หนาเฉลี่ย ๐.๒๐ ม.และมีพื้นที่ ลงวัสดุคัดเลือกรวม ไม่น้อยกว่า ๖,๐๐๐ ตร.ม.	-	๓๖๐,๐๐๐	๓๖๐,๐๐๐	๓๖๐,๐๐๐	๓๖๐,๐๐๐	๓๖๐,๐๐๐	๓๖๐,๐๐๐	ประชาชนได้รับ ความพึงพอใจ ๘๐%	กองช่าง
๓๑	โครงการซ่อมแซมถนนลูกรัง (วัสดุคัดเลือก)สายนาบ้าน หมู่ ๒ บ้านห้วยเหล่า	เพื่อพัฒนาปรับปรุงเส้น จราจรให้กับประชาชน สะดวกในการสัญจร	กว้าง ๓ ม. ยาว ๓๕๐ ม.หนาเฉลี่ย ๐.๒๐ ม. และมีพื้นที่ลงวัสดุ คัดเลือกรวมไม่น้อยกว่า ๑,๐๕๐ ตร.ม.	-	๖๓๐,๐๐๐	๖๓๐,๐๐๐	๖๓๐,๐๐๐	๖๓๐,๐๐๐	๖๓๐,๐๐๐	๖๓๐,๐๐๐	ประชาชนได้รับ ความพึงพอใจ ๘๐%	กองช่าง
๓๒	โครงการซ่อมแซมถนนลูกรัง(วัสดุ คัดเลือก)สายห้วยน้อย หมู่ ๒ บ้านห้วยเหล่า	เพื่อพัฒนาปรับปรุงเส้น จราจรให้กับประชาชน สะดวกในการสัญจร	กว้าง ๔ ม. ยาว ๑,๖๐๐ ม.หนาเฉลี่ย ๐.๒๐ ม.และมีพื้นที่ ลงวัสดุคัดเลือกรวม ไม่น้อยกว่า ๖,๔๐๐ ตร.ม.	-	๔๕๐,๐๐๐	๔๕๐,๐๐๐	๔๕๐,๐๐๐	๔๕๐,๐๐๐	๔๕๐,๐๐๐	๔๕๐,๐๐๐	ประชาชนได้รับ ความพึงพอใจ ๘๐%	กองช่าง
๓๓	โครงการซ่อมแซมถนนลูกรัง(วัสดุ คัดเลือก)สายห้วย หมู่ ๒ บ้านห้วยเหล่า	เพื่อพัฒนาปรับปรุงเส้น จราจรให้กับประชาชน สะดวกในการสัญจร	กว้าง ๔ ม. ยาว ๑,๕๐๐ ม.หนาเฉลี่ย ๐.๒๐ ม.และมีพื้นที่ ลงวัสดุคัดเลือกรวม ไม่น้อยกว่า ๖,๐๐๐ ตร.ม.	-	๓๖๐,๐๐๐	๓๖๐,๐๐๐	๓๖๐,๐๐๐	๓๖๐,๐๐๐	๓๖๐,๐๐๐	๓๖๐,๐๐๐	ประชาชนได้รับ ความพึงพอใจ ๘๐%	กองช่าง
๓๔	โครงการซ่อมแซมถนนลูกรัง(วัสดุ คัดเลือก)สายภูอก หมู่ ๒ บ้านห้วยเหล่า	เพื่อพัฒนาปรับปรุงเส้น จราจรให้กับประชาชน สะดวกในการสัญจร	กว้าง ๔ ม. ยาว ๑,๕๐๐ ม.หนาเฉลี่ย ๐.๒๐ ม.และมีพื้นที่ ลงวัสดุคัดเลือกรวม ไม่น้อยกว่า ๖,๐๐๐ ตร.ม.	-	๓๖๐,๐๐๐	๓๖๐,๐๐๐	๓๖๐,๐๐๐	๓๖๐,๐๐๐	๓๖๐,๐๐๐	๓๖๐,๐๐๐	ประชาชนได้รับ ความพึงพอใจ ๘๐%	กองช่าง
๓๕	โครงการซ่อมแซมถนนลูกรัง(วัสดุ คัดเลือก)สายป่าชุมชน หมู่ ๒ บ้านห้วยเหล่า	เพื่อพัฒนาปรับปรุงเส้น จราจรให้กับประชาชน สะดวกในการสัญจร	กว้าง ๔ ม. ยาว ๑,๕๐๐ ม.หนาเฉลี่ย ๐.๒๐ ม.และมีพื้นที่ ลงวัสดุคัดเลือกรวม ไม่น้อยกว่า ๖,๐๐๐ ตร.ม.	-	๓๖๐,๐๐๐	๓๖๐,๐๐๐	๓๖๐,๐๐๐	๓๖๐,๐๐๐	๓๖๐,๐๐๐	๓๖๐,๐๐๐	ประชาชนได้รับ ความพึงพอใจ ๘๐%	กองช่าง

๓๖	โครงการก่อสร้างถนน คลส. สายบ้านหนองทางเข้าศาลา หมู่ที่ ๓ บ้านม่วงชุม	เพื่อพัฒนาปรับปรุงเส้นจราจรให้กับประชาชน สะดวกในการสัญจร	กว้าง ๔ ม. ยาว ๗๐ ม. หมาเลีย ๐.๑๕ ม. หรือพื้นที่ไม่น้อยกว่า ๒๕๐ ตร.ม.	-	๒๑๐,๐๐๐	๒๑๐,๐๐๐	๒๑๐,๐๐๐	๒๑๐,๐๐๐	๒๑๐,๐๐๐	๒๑๐,๐๐๐	๒๑๐,๐๐๐	๒๑๐,๐๐๐	๒๑๐,๐๐๐	ประชาชนสัญจร สะดวก	ประชาชนพึงพอใจ ๘๐%	กองช่าง
๓๗	โครงการวางท่อ PE จากอ่างห้วยม่วงเข้าพื้นที่การเกษตร หมู่ ๓ บ้านม่วงชุม	เพื่อใช้ในเกษตรกรรม	๑ แห่ง	-	๕,๐๐๐,๐๐๐	๕,๐๐๐,๐๐๐	๕,๐๐๐,๐๐๐	๕,๐๐๐,๐๐๐	๕,๐๐๐,๐๐๐	๕,๐๐๐,๐๐๐	๕,๐๐๐,๐๐๐	๕,๐๐๐,๐๐๐	ประชาชนสัญจร สะดวก	ประชาชนได้รับความพึงพอใจ ๘๐%	กองช่าง	
๓๘	โครงการก่อสร้างถนน คลส. สายห้วยม่วง หมู่ ๓ บ้านม่วงชุม	เพื่อพัฒนาปรับปรุงเส้นจราจรให้กับประชาชน สะดวกในการสัญจร	กว้าง ๔ ม. ยาว ๑๕๐ ม. หมาเลีย ๐.๒๐ ม. หรือพื้นที่ไม่น้อยกว่า ๖๐๐ ตร.ม.	-	๕๒๐,๐๐๐	๕๒๐,๐๐๐	๕๒๐,๐๐๐	๕๒๐,๐๐๐	๕๒๐,๐๐๐	๕๒๐,๐๐๐	๕๒๐,๐๐๐	๕๒๐,๐๐๐	ประชาชนสัญจร สะดวก	ประชาชนมีความพึงพอใจ ๘๐%	กองช่าง	
๓๙	โครงการก่อสร้างท่อลอดเหลี่ยม ห้วยหนองไผ่ หมู่ ๓ บ้านม่วงชุม	เพื่อให้ระบายน้ำได้ดีไม่เกิดการท่วมขัง	๑ แห่ง	-	๑,๐๐๐,๐๐๐	๑,๐๐๐,๐๐๐	๑,๐๐๐,๐๐๐	๑,๐๐๐,๐๐๐	๑,๐๐๐,๐๐๐	๑,๐๐๐,๐๐๐	๑,๐๐๐,๐๐๐	๑,๐๐๐,๐๐๐	ประชาชนสัญจร สะดวก	ประชาชนมีความพึงพอใจ ๘๐%	กองช่าง	
๔๐	โครงการก่อสร้างถนน คลส.สาย บ้านพอนัด หมู่ ๓ บ้านม่วงชุม	เพื่อพัฒนาปรับปรุงเส้นจราจรให้กับประชาชน สะดวกในการสัญจร	กว้าง ๔ ม. ยาว ๑๕๐ ม. หมาเลีย ๐.๒๐ ม. หรือพื้นที่ไม่น้อยกว่า ๖๐๐ ตร.ม.	-	๕๒๐,๐๐๐	๕๒๐,๐๐๐	๕๒๐,๐๐๐	๕๒๐,๐๐๐	๕๒๐,๐๐๐	๕๒๐,๐๐๐	๕๒๐,๐๐๐	๕๒๐,๐๐๐	ประชาชนสัญจร สะดวก	ประชาชนมีความพึงพอใจ ๘๐%	กองช่าง	
๔๑	โครงการก่อสร้างถนน คลส.สาย ม่วงชุม-สุขขาม หมู่ ๓ บ้านม่วงชุม	เพื่อพัฒนาปรับปรุงเส้นจราจรให้กับประชาชน สะดวกในการสัญจร	กว้าง ๔ ม. ยาว ๑๕๐ ม. หมาเลีย ๐.๒๐ ม. หรือพื้นที่ไม่น้อยกว่า ๖๐๐ ตร.ม.	-	๕๒๐,๐๐๐	๕๒๐,๐๐๐	๕๒๐,๐๐๐	๕๒๐,๐๐๐	๕๒๐,๐๐๐	๕๒๐,๐๐๐	๕๒๐,๐๐๐	๕๒๐,๐๐๐	ประชาชนสัญจร สะดวก	ประชาชนมีความพึงพอใจ ๘๐%	กองช่าง	
๔๒	โครงการถนนดินซีเมนต์ปรับปรุงคุณภาพด้วยยางธรรมชาติ สาย ร่องงูเหลี่ยม หมู่ ๓ บ้านม่วงชุม	เพื่อพัฒนาปรับปรุงเส้นจราจรให้กับประชาชน สะดวกในการสัญจร	กว้าง ๔ ม. ยาว ๑,๐๐๐ ม. หรือพื้นที่ไม่น้อยกว่า ๔,๐๐๐ ตร.ม.	-	๕,๖๐๐,๐๐๐	๕,๖๐๐,๐๐๐	๕,๖๐๐,๐๐๐	๕,๖๐๐,๐๐๐	๕,๖๐๐,๐๐๐	๕,๖๐๐,๐๐๐	๕,๖๐๐,๐๐๐	๕,๖๐๐,๐๐๐	ประชาชนสัญจร สะดวก	ประชาชนมีความพึงพอใจ ๘๐%	กองช่าง	
๔๓	โครงการซ่อมแซมถนนลูกรัง(วัสดุ คัดเลือก)สายร่องงูเหลี่ยม หมู่ ๓ บ้านม่วงชุม	เพื่อพัฒนาปรับปรุงเส้นจราจรให้กับประชาชน สะดวกในการสัญจร	กว้าง ๔ ม. ยาว ๑,๕๐๐ ม. หมาเลีย ๐.๒๐ ม. และมีพื้นที่ลงวัสดุคัดเลือกรวม ไม่น้อยกว่า ๖,๐๐๐ ตร.ม.	-	๓๖๐,๐๐๐	๓๖๐,๐๐๐	๓๖๐,๐๐๐	๓๖๐,๐๐๐	๓๖๐,๐๐๐	๓๖๐,๐๐๐	๓๖๐,๐๐๐	๓๖๐,๐๐๐	ประชาชนสัญจร สะดวก	ประชาชนมีความพึงพอใจ ๘๐%	กองช่าง	

๔๔	โครงการถนนดินซีเมนต์ปรับปรุงคุณภาพด้วยยางธรรมชาติ สายวังหินสุด หมู่ ๓ บ้านม่วงชุม	เพื่อพัฒนาปรับปรุงเส้นจราจรให้กับประชาชนสะดวกในการสัญจร	กว้าง ๔ ม. ยาว ๑,๐๐๐ ม.หรือมีพื้นที่ไม่น้อยกว่า ๔,๐๐๐ ตร.ม.	-	๕,๖๐๐,๐๐๐	๕,๖๐๐,๐๐๐	๕,๖๐๐,๐๐๐	๕,๖๐๐,๐๐๐	ประชาชนสัญจรสะดวก	ประชาชนได้รับความพึงพอใจ ๘๐%	กองช่าง
๔๕	โครงการซ่อมแซมถนนลูกรัง(วัสดุคัดเลือก) สายวังหินสุด หมู่ ๓ บ้านม่วงชุม	เพื่อพัฒนาปรับปรุงเส้นจราจรให้กับประชาชนสะดวกในการสัญจร	กว้าง ๔ ม. ยาว ๑,๕๐๐ ม.หนาเฉลี่ย ๐.๒๐ ม.และมีพื้นที่ลงวัสดุคัดเลือกรวมไม่น้อยกว่า ๖,๐๐๐ ตร.ม.	-	๓๖๐,๐๐๐	๓๖๐,๐๐๐	๓๖๐,๐๐๐	๓๖๐,๐๐๐	ประชาชนสัญจรสะดวก	ประชาชนได้รับความพึงพอใจ ๘๐%	กองช่าง
๔๖	โครงการถนนดินซีเมนต์ปรับปรุงคุณภาพด้วยยางธรรมชาติ สายห้วยหญ้าแล้ง หมู่ ๓ บ้านม่วงชุม	เพื่อพัฒนาปรับปรุงเส้นจราจรให้กับประชาชนสะดวกในการสัญจร	กว้าง ๔ ม. ยาว ๑,๐๐๐ ม.หรือมีพื้นที่ไม่น้อยกว่า ๔,๐๐๐ ตร.ม.	-	๕,๖๐๐,๐๐๐	๕,๖๐๐,๐๐๐	๕,๖๐๐,๐๐๐	๕,๖๐๐,๐๐๐	ประชาชนสัญจรสะดวก	ประชาชนได้รับความพึงพอใจ ๘๐%	กองช่าง
๔๗	โครงการซ่อมแซมถนนลูกรัง(วัสดุคัดเลือก) สายห้วยหญ้าแล้ง หมู่ ๓ บ้านม่วงชุม	เพื่อพัฒนาปรับปรุงเส้นจราจรให้กับประชาชนสะดวกในการสัญจร	กว้าง ๔ ม. ยาว ๑,๖๐๐ ม.หนาเฉลี่ย ๐.๒๐ ม.และมีพื้นที่ลงวัสดุคัดเลือกรวมไม่น้อยกว่า ๖,๔๐๐ ตร.ม.	-	๓๔๘,๐๐๐	๓๔๘,๐๐๐	๓๔๘,๐๐๐	๓๔๘,๐๐๐	ประชาชนสัญจรสะดวก	ประชาชนได้รับความพึงพอใจ ๘๐%	กองช่าง
๔๘	โครงการถนนดินซีเมนต์ปรับปรุงคุณภาพด้วยยางธรรมชาติ สายไป่องห้วยม่วง หมู่ ๓ บ้านม่วงชุม	เพื่อพัฒนาปรับปรุงเส้นจราจรให้กับประชาชนสะดวกในการสัญจร	กว้าง ๔ ม. ยาว ๑,๐๐๐ ม.หรือมีพื้นที่ไม่น้อยกว่า ๔,๐๐๐ ตร.ม.	-	๕,๖๐๐,๐๐๐	๕,๖๐๐,๐๐๐	๕,๖๐๐,๐๐๐	๕,๖๐๐,๐๐๐	ประชาชนสัญจรสะดวก	ประชาชนได้รับความพึงพอใจ ๘๐%	กองช่าง
๔๙	โครงการถนนดินซีเมนต์ปรับปรุงคุณภาพด้วยยางธรรมชาติ สายห้วยมะหุ้ง หมู่ ๓ บ้านม่วงชุม	เพื่อพัฒนาปรับปรุงเส้นจราจรให้กับประชาชนสะดวกในการสัญจร	กว้าง ๔ ม. ยาว ๑,๐๐๐ ม.หรือมีพื้นที่ไม่น้อยกว่า ๔,๐๐๐ ตร.ม.	-	๕,๖๐๐,๐๐๐	๕,๖๐๐,๐๐๐	๕,๖๐๐,๐๐๐	๕,๖๐๐,๐๐๐	ประชาชนสัญจรสะดวก	ประชาชนได้รับความพึงพอใจ ๘๐%	กองช่าง
๕๐	โครงการซ่อมแซมถนนลูกรัง(วัสดุคัดเลือก)สายห้วยมะหุ้ง หมู่ ๓ บ้านม่วงชุม	เพื่อพัฒนาปรับปรุงเส้นจราจรให้กับประชาชนสะดวกในการสัญจร	กว้าง ๔ ม. ยาว ๑,๕๐๐ ม.หนาเฉลี่ย ๐.๒๐ ม.และมีพื้นที่ลงวัสดุคัดเลือกรวม	-	๓๖๐,๐๐๐	๓๖๐,๐๐๐	๓๖๐,๐๐๐	๓๖๐,๐๐๐	ประชาชนสัญจรสะดวก	ประชาชนได้รับความพึงพอใจ ๘๐%	กองช่าง

๕๑	โครงการก่อสร้างสถานผลิตไฟฟ้า บ้านม่วงชุม หมู่ ๓	เพื่อสะดวกต่อการเก็บเกี่ยวผลผลิตทางการเกษตร และปลอดภัย	ไม่น้อยกว่า ๒,๐๐๐ ตร.ม.	-	๑,๐๐๐,๐๐๐	๑,๐๐๐,๐๐๐	๑,๐๐๐,๐๐๐	๑,๐๐๐,๐๐๐	๑,๐๐๐,๐๐๐	๑,๐๐๐,๐๐๐	ประชาชนได้รับพึงพอใจ ๘๐%	ประชาชนได้รับพึงพอใจ ๘๐%	กองช่าง
๕๒	โครงการก่อสร้างท่อลอดเหลี่ยมหัวโข่งไฮ้หัวม่วง หมู่ ๓ บ้านม่วงชุม	เพื่อให้มีการระบายน้ำที่ดีและไม่ให้เกิดน้ำท่วมขัง	๑ แห่ง	-	๑,๐๐๐,๐๐๐	๑,๐๐๐,๐๐๐	๑,๐๐๐,๐๐๐	๑,๐๐๐,๐๐๐	๑,๐๐๐,๐๐๐	๑,๐๐๐,๐๐๐	ประชาชนได้รับพึงพอใจ ๘๐%	ประชาชนได้รับพึงพอใจ ๘๐%	กองช่าง
๕๓	โครงการก่อสร้างท่อลอดเหลี่ยมหัวหย้าแฉ่ง หมู่ ๓ บ้านม่วงชุม	เพื่อให้มีการระบายน้ำที่ดีและไม่ให้เกิดน้ำท่วมขัง	๑ แห่ง	-	๑,๐๐๐,๐๐๐	๑,๐๐๐,๐๐๐	๑,๐๐๐,๐๐๐	๑,๐๐๐,๐๐๐	๑,๐๐๐,๐๐๐	๑,๐๐๐,๐๐๐	ประชาชนได้รับพึงพอใจ ๘๐%	ประชาชนได้รับพึงพอใจ ๘๐%	กองช่าง
๕๔	โครงการก่อสร้างท่อลอดเหลี่ยมบ่อนดิน หมู่ ๓ บ้านม่วงชุม	เพื่อให้มีการระบายน้ำที่ดีและไม่ให้เกิดน้ำท่วมขัง	๑ แห่ง	-	๑,๐๐๐,๐๐๐	๑,๐๐๐,๐๐๐	๑,๐๐๐,๐๐๐	๑,๐๐๐,๐๐๐	๑,๐๐๐,๐๐๐	๑,๐๐๐,๐๐๐	ประชาชนได้รับพึงพอใจ ๘๐%	ประชาชนได้รับพึงพอใจ ๘๐%	กองช่าง
๕๕	โครงการก่อสร้างถนน คสล. สายบ้านนาบุญถึง พ่อศรีซาไปนาหัวยกก่า หมู่ ๓ บ้านม่วงชุม	เพื่อพัฒนาปรับปรุงเส้นทางจราจรให้กับประชาชนสะดวกในการสัญจร	กว้าง ๔ ม. ยาว ๑๕๐ ม. หนาเฉลี่ย ๐.๑๕ ม. หรือพื้นที่ไม่น้อยกว่า ๒๐๐ ตร.ม.	-	๔๕๐,๐๐๐	๔๕๐,๐๐๐	๔๕๐,๐๐๐	๔๕๐,๐๐๐	๔๕๐,๐๐๐	๔๕๐,๐๐๐	ประชาชนได้รับพึงพอใจ ๘๐%	ประชาชนได้รับพึงพอใจ ๘๐%	กองช่าง
๕๖	โครงการก่อสร้างถนน คสล. สายบ้านนาयरพด ชันบดอง หมู่ ๓ บ้านม่วงชุม	เพื่อพัฒนาปรับปรุงเส้นทางจราจรให้กับประชาชนสะดวกในการสัญจร	กว้าง ๔ ม. ยาว ๑๐๐ ม. หนาเฉลี่ย ๐.๑๕ ม. หรือพื้นที่ไม่น้อยกว่า ๔๐๐ ตร.ม.	-	๓๐๐,๐๐๐	๓๐๐,๐๐๐	๓๐๐,๐๐๐	๓๐๐,๐๐๐	๓๐๐,๐๐๐	๓๐๐,๐๐๐	ประชาชนได้รับพึงพอใจ ๘๐%	ประชาชนได้รับพึงพอใจ ๘๐%	กองช่าง
๕๗	โครงการก่อสร้างถนน คสล. สายบ้านนางละออง หลิว หมู่ ๓ บ้านม่วงชุม	เพื่อพัฒนาปรับปรุงเส้นทางจราจรให้กับประชาชนสะดวกในการสัญจร	กว้าง ๔ ม. ยาว ๑๐๐ ม. หนาเฉลี่ย ๐.๑๕ ม. หรือพื้นที่ไม่น้อยกว่า ๔๐๐ ตร.ม.	-	๓๐๐,๐๐๐	๓๐๐,๐๐๐	๓๐๐,๐๐๐	๓๐๐,๐๐๐	๓๐๐,๐๐๐	๓๐๐,๐๐๐	ประชาชนได้รับพึงพอใจ ๘๐%	ประชาชนได้รับพึงพอใจ ๘๐%	กองช่าง
๕๘	โครงการซ่อมแซมถนนลูกรัง(วัดคุดเคือก) สายหัวมะทุ่ง หมู่ ๓ บ้านม่วงชุม	เพื่อพัฒนาปรับปรุงเส้นทางจราจรให้กับประชาชนสะดวกในการสัญจร	กว้าง ๔ ม. ยาว ๑,๕๐๐ ม. หนาเฉลี่ย ๐.๒๐ ม. และมีพื้นที่ลงวัสดุคัดเลือกกรม	-	๓๒๐,๐๐๐	๓๒๐,๐๐๐	๓๒๐,๐๐๐	๓๒๐,๐๐๐	๓๒๐,๐๐๐	๓๒๐,๐๐๐	ประชาชนได้รับพึงพอใจ ๘๐%	ประชาชนได้รับพึงพอใจ ๘๐%	กองช่าง

๕๕	โครงการก่อสร้างถนน คลส. สายป่าช้า หมู่ ๓ บ้านม่วงชุม	เพื่อพัฒนาปรับปรุงเส้นจราจรให้กับประชาชน สะดวกในการสัญจร	ไม่น้อยกว่า ๖,๐๐๐ ตร.ม.	-	๓๐๐,๐๐๐	๓๐๐,๐๐๐	๒๘๐,๐๐๐	๒๘๐,๐๐๐	๒๘๐,๐๐๐	ประชาชนสัญจร สะดวก	ประชาชนได้รับความพึงพอใจ ๘๐%	กองช่าง
๖๐	โครงการก่อสร้างถนน คลส. สายเข้าไปศาลาบ้านน หมู่ ๓ บ้านม่วงชุม	เพื่อพัฒนาปรับปรุงเส้นจราจรให้กับประชาชน สะดวกในการสัญจร	กว้าง ๔ ม. ยาว ๑๕๐ ม. หนาเฉลี่ย ๐.๑๕ ม. หรือมีพื้นที่ไม่น้อยกว่า ๔๐๐ ตร.ม.	-	๔๕๐,๐๐๐	๔๕๐,๐๐๐	๔๕๐,๐๐๐	๔๕๐,๐๐๐	๔๕๐,๐๐๐	ประชาชนสัญจร สะดวก	ประชาชนได้รับความพึงพอใจ ๘๐%	กองช่าง
๖๑	โครงการซ่อมแซมถนนลูกรัง(วัสดุ คัดเลือก) สายสังขวังหัดล้อม หมู่ ๓ บ้านม่วงชุม	เพื่อพัฒนาปรับปรุงเส้นจราจรให้กับประชาชน สะดวกในการสัญจร	กว้าง ๔ ม. ยาว ๑๕๐ ม. หนาเฉลี่ย ๐.๑๕ ม. หรือมีพื้นที่ไม่น้อยกว่า ๖๐๐ ตร.ม.	-	๓๖๐,๐๐๐	๓๖๐,๐๐๐	๓๖๐,๐๐๐	๓๖๐,๐๐๐	๓๖๐,๐๐๐	ประชาชนสัญจร สะดวก	ประชาชนได้รับความพึงพอใจ ๘๐%	กองช่าง
๖๒	โครงการวางท่อ PE จากไร่ นาย พุทธิ สิงห์ - นารองเขียวชัย หมู่ ๓ บ้านม่วงชุม	เพื่อใช้ในการเกษตร	๑ จุด	-	๓๐๐,๐๐๐	๓๐๐,๐๐๐	๓๐๐,๐๐๐	๓๐๐,๐๐๐	๓๐๐,๐๐๐	ประชาชนสัญจร สะดวก	ประชาชนได้รับความพึงพอใจ ๘๐%	กองช่าง
๖๓	โครงการซ่อมแซมถนนลูกรังสาย โคกไม้สีไปห้วยช้างศึกถาว ม.๓	เพื่อพัฒนาปรับปรุงให้ประชาชนสะดวกในการสัญจร	กว้าง ๔ เมตร ยาว ๑,๐๐๐ เมตร หนา ๐.๒๐ เมตร	-	๖๐๐,๐๐๐	๖๐๐,๐๐๐	๖๐๐,๐๐๐	๖๐๐,๐๐๐	๖๐๐,๐๐๐	ประชาชนสัญจร สะดวก	ประชาชนได้รับความพึงพอใจ ๘๐%	กองช่าง
๖๔	โครงการป่าที่อ่างห้วยม่วง	เพื่อให้ผู้นำไหลได้สะดวก และให้ประชาชนมีน้ำใช้ อย่างประหยัด	๑ แห่ง	-	๒๐๐,๐๐๐	๒๐๐,๐๐๐	๒๐๐,๐๐๐	๒๐๐,๐๐๐	๒๐๐,๐๐๐	ประชาชนมีน้ำใช้ อย่างทั่วถึง	ประชาชนได้รับความพึงพอใจ ๘๐%	กองช่าง
๖๖	โครงการขุดลอกฝายห้วยก่ก่าม	เพื่อป้องกันน้ำท่วมซึ่งพื้นที่	๑ จุด	-	๒๐๐,๐๐๐	๒๐๐,๐๐๐	๒๐๐,๐๐๐	๒๐๐,๐๐๐	๒๐๐,๐๐๐	ป้องกันน้ำท่วมซึ่งไหลผ่านเข้าพื้นที่ การเกษตรของประชาชน	ประชาชนได้รับความพึงพอใจ ๘๐%	กองช่าง
๖๗	โครงการก่อสร้างถนน คลส. สายในหมู่บ้านสุขขาม หมู่ที่ ๔ บ้านสุขขาม	เพื่อพัฒนาปรับปรุงเส้นจราจรให้กับประชาชน สะดวกในการสัญจร	กว้าง ๔ ม. ยาว ๑๒๐ ม. หนาเฉลี่ย ๐.๑๕ ม. หรือมีพื้นที่ไม่น้อยกว่า ๘๕๐ ตร.ม.	-	๒๘๗,๐๐๐	๒๘๗,๐๐๐	๒๘๗,๐๐๐	๒๘๗,๐๐๐	๒๘๗,๐๐๐	ประชาชนสัญจร สะดวก	ประชาชนพึงพอใจ ๘๐ %	กองช่าง
๖๘	โครงการก่อสร้างถนน คลส. สายเข้าศาลาปู่ตา หมู่ที่ ๔ บ้านสุขขาม	เพื่อพัฒนาปรับปรุงเส้นจราจรให้กับประชาชน สะดวกในการสัญจร	กว้าง ๔ ม. ยาว ๑๑๐ ม. หนาเฉลี่ย ๐.๑๕ ม.	-	๓๐๐,๐๐๐	๓๐๐,๐๐๐	๓๐๐,๐๐๐	๓๐๐,๐๐๐	๓๐๐,๐๐๐	ประชาชนสัญจร สะดวก	ประชาชนพึงพอใจ ๘๐ %	กองช่าง

แผนพัฒนาท้องถิ่น (พ.ศ. ๒๕๖๑ - ๒๕๖๕) องค์การบริหารส่วนตำบลนาชุม

๖๙	โครงการก่อสร้างถนน คลส.สาย บ้านนายอรัชชัย ปัญญาสงค์ หมู่ที่ ๔ บ้านสุขข้าม	เพื่อพัฒนาปรับปรุงเส้นจราจรให้กับประชาชน สะดวกในการสัญจร	หรือมีพื้นที่ไม่น้อยกว่า ๔๕๐ ตร.ม.	-	๙๐๐,๐๐๐	๙๐๐,๐๐๐	๙๐๐,๐๐๐	๙๐๐,๐๐๐	ประชาชนสัญจร สะดวก	ประชาชนพึงพอใจ ๘๐ %	กองช่าง
๗๐	โครงการเทศบาลนครบริเวณ โรงเรียนศาลาปู่ตา หมู่ที่ ๔ บ้านสุขข้าม	เพื่อเชื่อมถนนประสงค์	๑ แห่ง	-	๑๐๐,๐๐๐	๑๐๐,๐๐๐	๑๐๐,๐๐๐	ประชาชนส่วนใหญ่ พึงพอใจในระดับดี	ประชาชนพึงพอใจ ๘๐ %	กองช่าง	
๗๑	โครงการก่อสร้างถนน คลส.สายดงเชียงแดง -ป่องยะ หมู่ที่ ๔ บ้านสุขข้าม	เพื่อพัฒนาปรับปรุงเส้นจราจรให้กับประชาชน สะดวกในการสัญจร	กว้าง ๔ ม. ยาว ๑,๐๐๐ ม. หนาเฉลี่ย ๐.๑๕ ม. หรือมีพื้นที่ไม่น้อยกว่า ๑,๒๐๐ ตร.ม.	-	๓,๐๐๐,๐๐๐	๓,๐๐๐,๐๐๐	๓,๐๐๐,๐๐๐	ประชาชนสัญจร สะดวก	ประชาชนพึงพอใจ ๘๐ %	กองช่าง	
๗๒	โครงการก่อสร้างถนน คลส.สายโรงเรียน หมู่ที่ ๔ บ้านสุขข้าม	เพื่อพัฒนาปรับปรุงเส้นจราจรให้กับประชาชน สะดวกในการสัญจร	กว้าง ๔ ม. ยาว ๓๐๐ ม. หนาเฉลี่ย ๐.๑๕ ม. หรือมีพื้นที่ไม่น้อยกว่า ๑,๒๐๐ ตร.ม.	-	๙๐๐,๐๐๐	๙๐๐,๐๐๐	๙๐๐,๐๐๐	ประชาชนสัญจร สะดวก	ประชาชนพึงพอใจ ๘๐ %	กองช่าง	
๗๓	โครงการก่อสร้างถนน คลส.สายนาคะสวนแดงอเนก หมู่ที่ ๔ บ้านสุขข้าม	เพื่อพัฒนาปรับปรุงเส้นจราจรให้กับประชาชน สะดวกในการสัญจร	กว้าง ๔ ม. ยาว ๑,๒๐๐ ม. หนาเฉลี่ย ๐.๑๕ ม. หรือมีพื้นที่ไม่น้อยกว่า ๔,๘๐๐ ตร.ม.	-	๓,๖๐๐,๐๐๐	๓,๖๐๐,๐๐๐	๓,๖๐๐,๐๐๐	ประชาชนสัญจร สะดวก	ประชาชนพึงพอใจ ๘๐ %	กองช่าง	
๗๔	โครงการก่อสร้างถนนเพื่อสุขภาพออกกำลังกาย ภายไม่วัด หมู่ที่ ๔ บ้านสุขข้าม	เพื่อส่งเสริมการใช้เวลาว่างให้เป็นประโยชน์	๑ แห่ง	-	๒,๐๐๐,๐๐๐	๒,๐๐๐,๐๐๐	๒,๐๐๐,๐๐๐	ประชาชนมีสถานที่ออกกำลังกาย	ประชาชนพึงพอใจ ๘๐ %	กองช่าง	
๗๕	โครงการถนนดินซีเมนต์ปรับปรุงคุณภาพด้วยกรรมชาติ สายห้วยขี้หมา หมู่ ๔ บ้านสุขข้าม	เพื่อพัฒนาปรับปรุงเส้นจราจรให้กับประชาชน สะดวกในการสัญจร	กว้าง ๔ ม. ยาว ๑,๐๐๐ ม.หรือมีพื้นที่ไม่น้อยกว่า ๔,๐๐๐ ตร.ม.	-	๕,๖๐๐,๐๐๐	๕,๖๐๐,๐๐๐	๕,๖๐๐,๐๐๐	ประชาชนสัญจร สะดวก	ประชาชนได้รับความสะดวก พึงพอใจ ๘๐%	กองช่าง	
๗๖	โครงการซ่อมแซมถนน อูกรัง(วัดตุ๊ดเต๋อ) สายห้วยขี้หมา หมู่ ๔ บ้านสุขข้าม	เพื่อพัฒนาปรับปรุงเส้นทางจราจรให้กับ	กว้าง ๔ ม. ยาว ๑,๕๐๐ ม.หนาเฉลี่ย ๐.๒๐ ม.และมีพื้นที่	-	๓๖๐,๐๐๐	๓๖๐,๐๐๐	๓๖๐,๐๐๐	ประชาชนสัญจร สะดวก	ประชาชนพึงพอใจ ๘๐ %	กองช่าง	



๘๔	โครงการซ่อมแซมถนน อุโมงค์(วิศกัศเลือก) สายขอนแก่น หมู่ ๔ บ้านสุขขันธ์	เพื่อพัฒนาปรับปรุง เส้นทางจราจรให้กับ ประชาชนสะดวกในการ สัญจร	ไม่น้อยกว่า ๔,๐๐๐ ตร.ม.	-	๑๕๓,๐๐๐	๑๕๓,๐๐๐	๑๕๓,๐๐๐	๑๕๓,๐๐๐	๑๕๓,๐๐๐	๑๕๓,๐๐๐	ประชาชนพึงพอใจ ๘๐ %	กองช่าง
๘๕	โครงการถนนดินซีเมนต์ปรับปรุง คุณภาพด้วยธรรมชาติ สาย ห้วยเข้าเปย หมู่ ๔ บ้านสุข ขันธ์	เพื่อพัฒนาปรับปรุงเส้น จราจรให้กับประชาชน สะดวกในการสัญจร	กว้าง ๓ ม. ยาว ๘๕๐ ม.หนาเฉลี่ย ๐.๒๐ ม. และมีพื้นที่ล่งวัสดุ คัดเลือกรวมไม่น้อย กว่า ๒,๕๕๐ ตร.ม.	-	๕,๖๐๐,๐๐๐	๕,๖๐๐,๐๐๐	๕,๖๐๐,๐๐๐	๕,๖๐๐,๐๐๐	๕,๖๐๐,๐๐๐	๕,๖๐๐,๐๐๐	ประชาชนได้รับความ พึงพอใจ ๘๐%	กองช่าง
๘๖	โครงการซ่อมแซมถนน อุโมงค์(วิศกัศเลือก) สายห้วยเข้า เปย หมู่ ๔ บ้านสุขขันธ์	เพื่อพัฒนาปรับปรุง เส้นทางจราจรให้กับ ประชาชนสะดวกในการ สัญจร	กว้าง ๔ ม. ยาว ๑,๕๐๐ ม.หนาเฉลี่ย ๐.๒๐ ม.และมีพื้นที่ ล่งวัสดุคัดเลือกรวม ไม่น้อยกว่า ๖,๐๐๐ ตร.ม.	-	๓๖๐,๐๐๐	๓๖๐,๐๐๐	๓๖๐,๐๐๐	๓๖๐,๐๐๐	๓๖๐,๐๐๐	๓๖๐,๐๐๐	ประชาชนพึงพอใจ ๘๐ %	กองช่าง
๘๗	โครงการก่อสร้างถนน คสล. สายขี้เหล็กควา หมู่ ๔ บ้านสุขขันธ์	เพื่อพัฒนาปรับปรุงเส้น จราจรให้กับประชาชน สะดวกในการสัญจร	กว้าง ๔ ม. ยาว ๑๐๐ ม.หรือมีพื้นที่ไม่น้อย กว่า ๔๐๐ ตร.ม.	-	๓๐๐,๐๐๐	๓๐๐,๐๐๐	๓๐๐,๐๐๐	๓๐๐,๐๐๐	๓๐๐,๐๐๐	๓๐๐,๐๐๐	ประชาชนได้รับความ พึงพอใจ ๘๐%	กองช่าง
๘๘	โครงการซ่อมสร้างเอสพีไลท์ ดี คอนกรีตสายห้วยมะหุ้ง หมู่ ๔ บ้านสุขขันธ์	เพื่อพัฒนาปรับปรุงเส้น จราจรให้กับประชาชน สะดวกในการสัญจร	กว้าง ๔ ม. ยาว ๑,๐๐๐ ม.หรือมีพื้นที่ ไม่น้อยกว่า ๔,๐๐๐ ตร.ม.	-	๑,๖๐๐,๐๐๐	๑,๖๐๐,๐๐๐	๑,๖๐๐,๐๐๐	๑,๖๐๐,๐๐๐	๑,๖๐๐,๐๐๐	๑,๖๐๐,๐๐๐	ประชาชนได้รับความ พึงพอใจ ๘๐%	กองช่าง
๘๙	โครงการปรับปรุงห้องประชุม หมู่บ้านสุขขันธ์ หมู่ ๔	เพื่อปรับปรุงห้อง ประชุมให้เป็นสัดส่วน	๑ แห่ง	-	๕๐๐,๐๐๐	๕๐๐,๐๐๐	๕๐๐,๐๐๐	๕๐๐,๐๐๐	๕๐๐,๐๐๐	๕๐๐,๐๐๐	ประชาชนได้รับความ พึงพอใจ ๘๐%	กองช่าง
๙๐	โครงการซ่อมแซมถนน อุโมงค์(วิศกัศเลือก) สายทักการเกษตร หมู่ ๔ บ้านสุขขันธ์	เพื่อพัฒนาปรับปรุงเส้น จราจรให้กับประชาชน สะดวกในการสัญจร	กว้าง ๔ ม. ยาว ๑,๕๐๐ ม.หนาเฉลี่ย ๐.๒๐ ม.และมีพื้นที่ ล่งวัสดุคัดเลือกรวม ไม่น้อยกว่า ๖,๐๐๐ ตร.ม.	-	๓๖๐,๐๐๐	๓๖๐,๐๐๐	๓๖๐,๐๐๐	๓๖๐,๐๐๐	๓๖๐,๐๐๐	๓๖๐,๐๐๐	ประชาชนได้รับความ พึงพอใจ ๘๐%	กองช่าง



๔๒	โครงการก่อสร้างถนน คลส. สายบ้านนายบุญทาท สุธรรม หมู่ ๔ บ้านสุขขันธ์	เพื่อพัฒนาปรับปรุงเส้นจราจรให้กับประชาชน สะดวกในการสัญจร	กว้าง ๔ ม. ยาว ๑๐๐ ม. หนาเฉลี่ย ๐.๑๕ ม. หรือมีพื้นที่ไม่น้อยกว่า ๔๐๐ ตร.ม.	-	๓๐๐,๐๐๐	๓๐๐,๐๐๐	๓๐๐,๐๐๐	๓๐๐,๐๐๐	๓๐๐,๐๐๐	ประชาชนสัญจร สะดวก	ประชาชนได้รับพึงพอใจ ๘๐%	กองช่าง
๔๓	โครงการก่อสร้างถนน คลส. บ้านนวมวิวัฒนา ยศวิชา หมู่ ๔ บ้านสุขขันธ์	เพื่อพัฒนาปรับปรุงเส้นจราจรให้กับประชาชน สะดวกในการสัญจร	กว้าง ๔ ม. ยาว ๑๐๐ ม. หนาเฉลี่ย ๐.๑๕ ม. หรือมีพื้นที่ไม่น้อยกว่า ๔๐๐ ตร.ม.	-	๓๐๐,๐๐๐	๓๐๐,๐๐๐	๓๐๐,๐๐๐	๓๐๐,๐๐๐	๓๐๐,๐๐๐	ประชาชนสัญจร สะดวก	ประชาชนได้รับพึงพอใจ ๘๐%	กองช่าง
๔๔	โครงการก่อสร้างถนน คลส. สายโคกปากสี่ หมู่ ๔ บ้านสุขขันธ์	เพื่อพัฒนาปรับปรุงเส้นจราจรให้กับประชาชน สะดวกในการสัญจร	กว้าง ๔ ม. ยาว ๑๕๐ ม. หนาเฉลี่ย ๐.๑๕ ม. หรือมีพื้นที่ไม่น้อยกว่า ๖๐๐ ตร.ม.	-	๔๕๐,๐๐๐	๔๕๐,๐๐๐	๔๕๐,๐๐๐	๔๕๐,๐๐๐	๔๕๐,๐๐๐	ประชาชนสัญจร สะดวก	ประชาชนได้รับพึงพอใจ ๘๐%	กองช่าง
๔๕	โครงการก่อสร้างถนน คลส. สายตำบลแก่งไปห้วยน้อยหลัง ร.ไทยรัฐวิทยา๑๐๖ (บ้านนาบัว)หมู่ที่ ๕ บ้านนาบัว	เพื่อพัฒนาปรับปรุงเส้นจราจรให้กับประชาชน สะดวกในการสัญจร	กว้าง ๔ ม. ยาว ๑๕๐ ม. หนาเฉลี่ย ๐.๑๕ เมตร หรือมีพื้นที่ไม่น้อยกว่า ๖๐๐ ตร.ม.	-	๔๕๐,๐๐๐	๔๕๐,๐๐๐	๔๕๐,๐๐๐	๔๕๐,๐๐๐	๔๕๐,๐๐๐	ประชาชนสัญจร สะดวก	ประชาชนพึงพอใจ ๘๐ %	กองช่าง
๔๖	โครงการก่อสร้างถนน คลส. สายนาทรายงาม หมู่ที่ ๕ บ้านนาบัว	เพื่อพัฒนาปรับปรุงเส้นจราจรให้กับประชาชน สะดวกในการสัญจร	กว้าง ๔ ม. ยาว ๑๕๐ ม. หนาเฉลี่ย ๐.๑๕ ม. หรือมีพื้นที่ไม่น้อยกว่า ๖๐๐ ตร.ม.	-	๔๕๐,๐๐๐	๔๕๐,๐๐๐	๔๕๐,๐๐๐	๔๕๐,๐๐๐	๔๕๐,๐๐๐	ประชาชนสัญจร สะดวก	ประชาชนพึงพอใจ ๘๐ %	กองช่าง
๔๗	โครงการซ่อมแซมถนนลูกรัง (วัดคัดเลือก)สายนาทรายงาม หมู่ที่ ๕ บ้านนาบัว	เพื่อพัฒนาปรับปรุงเส้นทางจราจรให้กับประชาชนสะดวกในการสัญจร	กว้าง ๔ ม. ยาว ๑,๕๐๐ ม. หนาเฉลี่ย ๐.๒๐ ม. และมีพื้นที่ลงวัสดุตัดเลือกกรมไม่น้อยกว่า ๖,๐๐๐ ตร.ม.	-	๓๖๐,๐๐๐	๓๖๐,๐๐๐	๓๖๐,๐๐๐	๓๖๐,๐๐๐	๓๖๐,๐๐๐	ประชาชนสัญจร สะดวก	ประชาชนพึงพอใจ ๘๐ %	กองช่าง
๔๘	โครงการก่อสร้างถนน คลส. สายบ้านช่วยขามเขื่อน หมู่ ๕ บ้านนาบัว	เพื่อพัฒนาปรับปรุงเส้นจราจรให้กับประชาชน สะดวกในการสัญจร	กว้าง ๔ ม. ยาว ๑๕๐ ม. หนาเฉลี่ย ๐.๑๕ ม. หรือมีพื้นที่ไม่น้อยกว่า ๖๐๐ ตร.ม.	-	๔๕๐,๐๐๐	๔๕๐,๐๐๐	๔๕๐,๐๐๐	๔๕๐,๐๐๐	๔๕๐,๐๐๐	ประชาชนสัญจร สะดวก	ประชาชนได้รับพึงพอใจ ๘๐%	กองช่าง
๔๙	โครงการก่อสร้างถนน คลส. สายหัวน้ำชำ หมู่ ๕ บ้านนาบัว	เพื่อพัฒนาปรับปรุงเส้นจราจรให้กับประชาชน สะดวกในการสัญจร	กว้าง ๔ ม. ยาว ๑๕๐ ม. หนาเฉลี่ย ๐.๑๕ ม. หรือมีพื้นที่ไม่น้อยกว่า ๖๐๐ ตร.ม.	-	๔๕๐,๐๐๐	๔๕๐,๐๐๐	๔๕๐,๐๐๐	๔๕๐,๐๐๐	๔๕๐,๐๐๐	ประชาชนสัญจร สะดวก	ประชาชนได้รับพึงพอใจ ๘๐%	กองช่าง

๑๐๐	โครงการก่อสร้างถนน คลส. สาย กลางหมู่บ้าน-ป่าช้า หมู่ ๕ บ้านนาบัว	เพื่อพัฒนาปรับปรุงเส้นจราจรให้กับประชาชนสะดวกในการสัญจร	กว้าง ๔ ม. ยาว ๑๕๐ ม.หนาเฉลี่ย๐.๑๕ ม. หรือมีพื้นที่ไม่น้อยกว่า ๖๐๐ ตร.ม.	-	๔๕๐,๐๐๐	๔๕๐,๐๐๐	๔๕๐,๐๐๐	๔๕๐,๐๐๐	๔๕๐,๐๐๐	๔๕๐,๐๐๐	๔๕๐,๐๐๐	๔๕๐,๐๐๐	ประชาชนได้รับความพึงพอใจ ๘๐%	กองช่าง
๑๐๑	โครงการก่อสร้างท่อลอดเหลี่ยมสายหลังบ้านคูรุกราม หมู่ ๕ บ้านนาบัว	เพื่อให้มีการระบายน้ำที่ ดีและไม่ให้เกิดน้ำท่วมขัง	๑ แห่ง	-	๑,๐๐๐,๐๐๐	๑,๐๐๐,๐๐๐	๑,๐๐๐,๐๐๐	๑,๐๐๐,๐๐๐	๑,๐๐๐,๐๐๐	๑,๐๐๐,๐๐๐	๑,๐๐๐,๐๐๐	๑,๐๐๐,๐๐๐	ประชาชนได้รับความพึงพอใจ ๘๐%	กองช่าง
๑๐๒	โครงการถนนดินซีเมนต์ปรับปรุงคุณภาพด้วยธรรมชาติ สาย ห้วยน้อย หมู่ ๕ บ้านนาบัว	เพื่อพัฒนาปรับปรุงเส้นจราจรให้กับประชาชนสะดวกในการสัญจร	กว้าง ๔ ม. ยาว ๑,๐๐๐ ม.หรือมีพื้นที่ไม่น้อยกว่า ๔๐๐ ตร.ม.	-	๕,๖๐๐,๐๐๐	๕,๖๐๐,๐๐๐	๕,๖๐๐,๐๐๐	๕,๖๐๐,๐๐๐	๕,๖๐๐,๐๐๐	๕,๖๐๐,๐๐๐	๕,๖๐๐,๐๐๐	๕,๖๐๐,๐๐๐	ประชาชนได้รับความพึงพอใจ ๘๐%	กองช่าง
๑๐๓	โครงการถนนดินซีเมนต์ปรับปรุงคุณภาพด้วยธรรมชาติ สาย ห้วยขามป้อม หมู่ ๕ บ้านนาบัว	เพื่อพัฒนาปรับปรุงเส้นจราจรให้กับประชาชนสะดวกในการสัญจร	กว้าง ๔ ม. ยาว ๑,๐๐๐ ม.หรือมีพื้นที่ไม่น้อยกว่า ๔๐๐ ตร.ม.	-	๕,๖๐๐,๐๐๐	๕,๖๐๐,๐๐๐	๕,๖๐๐,๐๐๐	๕,๖๐๐,๐๐๐	๕,๖๐๐,๐๐๐	๕,๖๐๐,๐๐๐	๕,๖๐๐,๐๐๐	๕,๖๐๐,๐๐๐	ประชาชนได้รับความพึงพอใจ ๘๐%	กองช่าง
๑๐๔	โครงการถนนดินซีเมนต์ปรับปรุงคุณภาพด้วยธรรมชาติ สาย หลังโรงเรียนไทยรัฐวิทยา๑๐๖-ห้วยน้อย หมู่ ๕ บ้านนาบัว	เพื่อพัฒนาปรับปรุงเส้นจราจรให้กับประชาชนสะดวกในการสัญจร	กว้าง ๔ ม. ยาว ๑,๐๐๐ ม.หรือมีพื้นที่ไม่น้อยกว่า ๔๐๐ ตร.ม.	-	๕,๖๐๐,๐๐๐	๕,๖๐๐,๐๐๐	๕,๖๐๐,๐๐๐	๕,๖๐๐,๐๐๐	๕,๖๐๐,๐๐๐	๕,๖๐๐,๐๐๐	๕,๖๐๐,๐๐๐	๕,๖๐๐,๐๐๐	ประชาชนได้รับความพึงพอใจ ๘๐%	กองช่าง
๑๐๕	โครงการซ่อมแซมถนน(ลูกรัง)ตัดคัดเลือกสายหลังโรงเรียนไทยรัฐวิทยา๑๐๖-ห้วยน้อย หมู่ ๕ บ้านนาบัว	เพื่อพัฒนาปรับปรุงเส้นจราจรให้กับประชาชนสะดวกในการสัญจร	กว้าง ๔ ม. ยาว ๑,๕๐๐ ม.หนาเฉลี่ย ๐.๒๐ ม.และมีพื้นที่ลงวัสดุคัดเลือกรวมไม่น้อยกว่า ๖,๐๐๐ ตร.ม.	-	๓๖๐,๐๐๐	๓๖๐,๐๐๐	๓๖๐,๐๐๐	๓๖๐,๐๐๐	๓๖๐,๐๐๐	๓๖๐,๐๐๐	๓๖๐,๐๐๐	๓๖๐,๐๐๐	ประชาชนได้รับความพึงพอใจ ๘๐%	กองช่าง
๑๐๖	โครงการก่อสร้างถนน คลส. สายนาหนองหอย หมู่ ๕ บ้านนาบัว	เพื่อพัฒนาปรับปรุงเส้นจราจรให้กับประชาชนสะดวกในการสัญจร	กว้าง ๔ ม. ยาว ๑๕๐ ม.หนาเฉลี่ย๐.๑๕ ม. หรือมีพื้นที่ไม่น้อยกว่า ๖๐๐ ตร.ม.	-	๔๕๐,๐๐๐	๔๕๐,๐๐๐	๔๕๐,๐๐๐	๔๕๐,๐๐๐	๔๕๐,๐๐๐	๔๕๐,๐๐๐	๔๕๐,๐๐๐	๔๕๐,๐๐๐	ประชาชนได้รับความพึงพอใจ ๘๐%	กองช่าง

๑๐๗	โครงการก่อสร้างถนน คสล. สายนาหนองจอก หมู่ ๕ บ้านนาบัว	เพื่อพัฒนาปรับปรุงเส้นจราจรให้กับประชาชนสะดวกในการสัญจร	กว้าง ๔ ม. ยาว ๑๕๐ ม. หนาเฉลี่ย ๐.๑๕ ม. หรือมีพื้นที่ไม่น้อยกว่า ๖๐๐ ตร.ม.	-	๔๕๐,๐๐๐	๔๕๐,๐๐๐	๔๕๐,๐๐๐	๔๕๐,๐๐๐	๔๕๐,๐๐๐	๔๕๐,๐๐๐	ประชาชนสัญจรสะดวก	ประชาชนได้รับความพึงพอใจ ๘๐%	กองช่าง
๑๐๘	โครงการก่อสร้างถนน คสล. สายไปฝายนาพรายงาม หมู่ ๕ บ้านนาบัว	เพื่อพัฒนาปรับปรุงเส้นจราจรให้กับประชาชนสะดวกในการสัญจร	กว้าง ๔ ม. ยาว ๑๕๐ ม. หนาเฉลี่ย ๐.๑๕ ม. หรือมีพื้นที่ไม่น้อยกว่า ๖๐๐ ตร.ม.	-	๔๕๐,๐๐๐	๔๕๐,๐๐๐	๔๕๐,๐๐๐	๔๕๐,๐๐๐	๔๕๐,๐๐๐	๔๕๐,๐๐๐	ประชาชนสัญจรสะดวก	ประชาชนได้รับความพึงพอใจ ๘๐%	กองช่าง
๑๐๙	โครงการก่อสร้างกำแพงกันดิน หน้าฝายนาหนองจอก หมู่ ๕ บ้านนาบัว	เพื่อป้องกันน้ำไว้ใช้ในช่วงฤดูแล้งให้เพียงพอต่อการบริโภค-อุปโภคเพื่อการเกษตร	๑ แห่ง	-	-	๕๐๐,๐๐๐	๕๐๐,๐๐๐	๕๐๐,๐๐๐	๕๐๐,๐๐๐	๕๐๐,๐๐๐	ประชาชนสัญจรสะดวก	ประชาชนได้รับความพึงพอใจ ๘๐%	กองช่าง
๑๐๙	โครงการซ่อมแซมไหล่ทางสายขึ้นสำนักสงฆ์บ้านนาบัว หมู่ ๕ บ้านนาบัว	เพื่อพัฒนาปรับปรุงเส้นจราจรให้กับประชาชนสะดวกในการสัญจร	๑ แห่ง	-	๓๐๐,๐๐๐	๓๐๐,๐๐๐	๓๐๐,๐๐๐	๓๐๐,๐๐๐	๓๐๐,๐๐๐	๓๐๐,๐๐๐	ประชาชนสัญจรสะดวก	ประชาชนได้รับความพึงพอใจ ๘๐%	กองช่าง
๑๐๖	โครงการก่อสร้างถนน คสล. สายข้าง-ห้วยน้อย หมู่ ๕ บ้านนาบัว	เพื่อพัฒนาปรับปรุงเส้นจราจรให้กับประชาชนสะดวกในการสัญจร	กว้าง ๔ ม. ยาว ๑๕๐ ม. หนาเฉลี่ย ๐.๑๕ ม. หรือมีพื้นที่ไม่น้อยกว่า ๖๐๐ ตร.ม.	-	๔๕๐,๐๐๐	๔๕๐,๐๐๐	๔๕๐,๐๐๐	๔๕๐,๐๐๐	๔๕๐,๐๐๐	๔๕๐,๐๐๐	ประชาชนสัญจรสะดวก	ประชาชนได้รับความพึงพอใจ ๘๐%	กองช่าง
๑๐๗	โครงการก่อสร้างถนน คสล. สายกลางบ้านไปป่า หมู่ ๕ บ้านนาบัว	เพื่อพัฒนาปรับปรุงเส้นจราจรให้กับประชาชนสะดวกในการสัญจร	กว้าง ๔ ม. ยาว ๑๕๐ ม. หนาเฉลี่ย ๐.๑๕ ม. หรือมีพื้นที่ไม่น้อยกว่า ๖๐๐ ตร.ม.	-	๔๕๐,๐๐๐	๔๕๐,๐๐๐	๔๕๐,๐๐๐	๔๕๐,๐๐๐	๔๕๐,๐๐๐	๔๕๐,๐๐๐	ประชาชนสัญจรสะดวก	ประชาชนได้รับความพึงพอใจ ๘๐%	กองช่าง
๑๐๘	โครงการซ่อมแซมถนน(ลูกรัง)ตัดเลือกสายห้วยข้ามป่า หมู่ ๕ บ้านนาบัว	เพื่อพัฒนาปรับปรุงเส้นจราจรให้กับประชาชนสะดวกในการสัญจร	กว้าง ๔ ม. ยาว ๑,๖๐๐ ม. หนาเฉลี่ย ๐.๒๐ ม. และมีพื้นที่ลงวัสดุคัดเลือกกรมไม่น้อยกว่า ๖,๔๐๐ ตร.ม.	-	๓๘๔,๐๐๐	๓๘๔,๐๐๐	๓๘๔,๐๐๐	๓๘๔,๐๐๐	๓๘๔,๐๐๐	๓๘๔,๐๐๐	ประชาชนสัญจรสะดวก	ประชาชนได้รับความพึงพอใจ ๘๐%	กองช่าง
๑๐๙	โครงการซ่อมแซมถนน(ลูกรัง)ตัดเลือกสายห้วยน้อย หมู่ ๕ บ้านนาบัว	เพื่อพัฒนาปรับปรุงเส้นจราจรให้กับประชาชนสะดวกในการสัญจร	กว้าง ๔ ม. ยาว ๑,๕๐๐ ม. หนาเฉลี่ย ๐.๒๐ ม. และมีพื้นที่ลงวัสดุคัดเลือกกรมไม่น้อยกว่า ๖,๐๐๐ ตร.ม.	-	๓๖๐,๐๐๐	๓๖๐,๐๐๐	๓๖๐,๐๐๐	๓๖๐,๐๐๐	๓๖๐,๐๐๐	๓๖๐,๐๐๐	ประชาชนสัญจรสะดวก	ประชาชนได้รับความพึงพอใจ ๘๐%	กองช่าง

๑๑๐	โครงการซ่อมแซมถนน(ลูกรังวัสดุคัดเลือก)สายห้วยขอมเหนือเขต หมู่ ๕ บ้านนาบัว	เพื่อพัฒนาปรับปรุงเส้นจราจรให้กับประชาชน สะดวกในการสัญจร	กว้าง ๔ ม. ยาว ๑,๕๐๐ ม.หนาเฉลี่ย ๐.๒๐ ม.และมีพื้นที่ลงวัสดุคัดเลือกรวมไม่น้อยกว่า ๖,๐๐๐ ตร.ม.	-	๓๖๐,๐๐๐	๓๖๐,๐๐๐	๓๖๐,๐๐๐	๓๖๐,๐๐๐	๓๖๐,๐๐๐	๓๖๐,๐๐๐	ประชาชนได้รับความพึงพอใจ ๘๐%	ประชาชนสัญจร สะดวก	๓๖๐,๐๐๐	๓๖๐,๐๐๐	กองช่าง
๑๑๑	โครงการก่อสร้างถนน คล.สายบ้านนาขจร จินโต หมู่ ๕ บ้านนาบัว	เพื่อพัฒนาปรับปรุงเส้นจราจรให้กับประชาชน สะดวกในการสัญจร	กว้าง ๔ ม. ยาว ๑๕๐ ม. หนาเฉลี่ย ๐.๑๕ ม. หรือมีพื้นที่ไม่น้อยกว่า ๖๐๐ ตร.ม.	-	๔๕๐,๐๐๐	๔๕๐,๐๐๐	๔๕๐,๐๐๐	๔๕๐,๐๐๐	๔๕๐,๐๐๐	๔๕๐,๐๐๐	ประชาชนได้รับความพึงพอใจ ๘๐%	ประชาชนสัญจร สะดวก	๔๕๐,๐๐๐	๔๕๐,๐๐๐	กองช่าง
๑๑๒	โครงการก่อสร้างถนน คล.สาย บ้านนาขจร คับคอง หมู่ที่ ๖ บ้านห้วยไคร้	เพื่อพัฒนาปรับปรุงเส้นจราจรให้กับประชาชน สะดวกในการสัญจร	กว้าง ๓ ม. ยาว ๑๐๐ ม. หนาเฉลี่ย ๐.๑๕ เมตร หรือมีพื้นที่ไม่น้อยกว่า ๑๘๐ ตร.ม.	-	๒๒๕,๐๐๐	๒๒๕,๐๐๐	๒๒๕,๐๐๐	๒๒๕,๐๐๐	๒๒๕,๐๐๐	๒๒๕,๐๐๐	ประชาชนพึงพอใจ ๘๐ %	ประชาชนสัญจร สะดวก	๒๒๕,๐๐๐	๒๒๕,๐๐๐	กองช่าง
๑๑๓	โครงการถนนดินซีเมนต์ปรับปรุงคุณภาพด้วยยางธรรมชาติ สายห้วยภูฟ้า หมู่ ๖ บ้านห้วยไคร้	เพื่อพัฒนาปรับปรุงเส้นจราจรให้กับประชาชน สะดวกในการสัญจร	กว้าง ๔ ม. ยาว ๑,๐๐๐ ม. หรือมีพื้นที่ไม่น้อยกว่า ๔,๐๐๐ ตร.ม.	-	๕,๖๐๐,๐๐๐	๕,๖๐๐,๐๐๐	๕,๖๐๐,๐๐๐	๕,๖๐๐,๐๐๐	๕,๖๐๐,๐๐๐	๕,๖๐๐,๐๐๐	ประชาชนได้รับความพึงพอใจ ๘๐%	ประชาชนสัญจร สะดวก	๕,๖๐๐,๐๐๐	๕,๖๐๐,๐๐๐	กองช่าง
๑๑๔	โครงการถนนดินซีเมนต์ปรับปรุงคุณภาพด้วยยางธรรมชาติ สายห้วยโป่ง หมู่ ๖ บ้านห้วยไคร้	เพื่อพัฒนาปรับปรุงเส้นจราจรให้กับประชาชน สะดวกในการสัญจร	กว้าง ๔ ม. ยาว ๑,๐๐๐ ม. หรือมีพื้นที่ไม่น้อยกว่า ๔,๐๐๐ ตร.ม.	-	๕,๖๐๐,๐๐๐	๕,๖๐๐,๐๐๐	๕,๖๐๐,๐๐๐	๕,๖๐๐,๐๐๐	๕,๖๐๐,๐๐๐	๕,๖๐๐,๐๐๐	ประชาชนได้รับความพึงพอใจ ๘๐%	ประชาชนสัญจร สะดวก	๕,๖๐๐,๐๐๐	๕,๖๐๐,๐๐๐	กองช่าง
๑๑๕	โครงการถนนดินซีเมนต์ปรับปรุงคุณภาพด้วยยางธรรมชาติ สายห้วยยาง หมู่ ๖ บ้านห้วยไคร้	เพื่อพัฒนาปรับปรุงเส้นจราจรให้กับประชาชน สะดวกในการสัญจร	กว้าง ๔ ม. ยาว ๑,๐๐๐ ม. หรือมีพื้นที่ไม่น้อยกว่า ๔,๐๐๐ ตร.ม.	-	๕,๖๐๐,๐๐๐	๕,๖๐๐,๐๐๐	๕,๖๐๐,๐๐๐	๕,๖๐๐,๐๐๐	๕,๖๐๐,๐๐๐	๕,๖๐๐,๐๐๐	ประชาชนได้รับความพึงพอใจ ๘๐%	ประชาชนสัญจร สะดวก	๕,๖๐๐,๐๐๐	๕,๖๐๐,๐๐๐	กองช่าง
๑๑๖	โครงการซ่อมแซมถนน(ลูกรังวัสดุคัดเลือก)สายห้วยยาง หมู่ ๖ บ้านห้วยไคร้	เพื่อพัฒนาปรับปรุงเส้นจราจรให้กับประชาชน สะดวกในการสัญจร	กว้าง ๔ ม. ยาว ๑,๕๐๐ ม.หนาเฉลี่ย ๐.๒๐ ม.และมีพื้นที่ลงวัสดุคัดเลือกรวมไม่น้อยกว่า ๖,๐๐๐ ตร.ม.	-	๓๖๐,๐๐๐	๓๖๐,๐๐๐	๓๖๐,๐๐๐	๓๖๐,๐๐๐	๓๖๐,๐๐๐	๓๖๐,๐๐๐	ประชาชนได้รับความพึงพอใจ ๘๐%	ประชาชนสัญจร สะดวก	๓๖๐,๐๐๐	๓๖๐,๐๐๐	กองช่าง

๑๑๗	โครงการถนนดินซีเมนต์ปรับปรุงคุณภาพด้วยยางธรรมชาติ รอบที่ดินสาธารณะ หมู่ ๖ บ้านห้วยไคร้	เพื่อพัฒนาปรับปรุงเส้นจราจรให้กับประชาชนสะดวกในการสัญจร	กว้าง ๔ ม. ยาว ๑,๐๐๐ ม. หรือมีพื้นที่ไม่น้อยกว่า ๔,๐๐๐ ตร.ม.	-	๕,๖๐๐,๐๐๐	๕,๖๐๐,๐๐๐	๕,๖๐๐,๐๐๐	๕,๖๐๐,๐๐๐	ประชาชนสัญจรสะดวก	ประชาชนไม่ได้รับความพึงพอใจ ๘๐%	กองช่าง
๑๑๘	โครงการซ่อมแซมถนนลูกรัง(วัสดุคัดเลือก)รอบที่ดินสาธารณะ หมู่ ๖ บ้านห้วยไคร้	เพื่อพัฒนาปรับปรุงเส้นจราจรให้กับประชาชนสะดวกในการสัญจร	กว้าง ๔ ม. ยาว ๑,๕๐๐ ม.หนาเฉลี่ย ๐.๒๐ ม.และมีพื้นที่ลงวัสดุคัดเลือกรวมไม่น้อยกว่า ๖,๐๐๐ ตร.ม.	-	๓๖๐,๐๐๐	๓๖๐,๐๐๐	๓๖๐,๐๐๐	๓๖๐,๐๐๐	ประชาชนสัญจรสะดวก	ประชาชนไม่ได้รับความพึงพอใจ ๘๐%	กองช่าง
๑๑๙	โครงการก่อสร้างถนน คลส. สายห้วยขอนแก่น หมู่ ๖ บ้านห้วยไคร้	เพื่อพัฒนาปรับปรุงเส้นจราจรให้กับประชาชนสะดวกในการสัญจร	กว้าง ๔ ม. ยาว ๑๕๐ ม. หนาเฉลี่ย ๐.๑๕ ม. หรือมีพื้นที่ไม่น้อยกว่า ๖๐๐ ตร.ม.	-	๔๕๐,๐๐๐	๔๕๐,๐๐๐	๔๕๐,๐๐๐	๔๕๐,๐๐๐	ประชาชนสัญจรสะดวก	ประชาชนไม่ได้รับความพึงพอใจ ๘๐%	กองช่าง
๑๒๐	โครงการซ่อมแซมถนนลูกรัง(วัสดุคัดเลือก) สายไปบ่อขยะ หมู่ ๖ บ้านห้วยไคร้	เพื่อพัฒนาปรับปรุงเส้นจราจรให้กับประชาชนสะดวกในการสัญจร	กว้าง ๔ ม. ยาว ๑,๕๐๐ ม.หนาเฉลี่ย ๐.๒๐ ม.และมีพื้นที่ลงวัสดุคัดเลือกรวมไม่น้อยกว่า ๖,๐๐๐ ตร.ม.	-	๓๖๐,๐๐๐	๓๖๐,๐๐๐	๓๖๐,๐๐๐	๓๖๐,๐๐๐	ประชาชนสัญจรสะดวก	ประชาชนไม่ได้รับความพึงพอใจ ๘๐%	กองช่าง
๑๒๑	โครงการก่อสร้างถนน คลส.สายบ้านช้างพลาย หมู่ ๖ บ้านห้วยไคร้	เพื่อพัฒนาปรับปรุงเส้นจราจรให้กับประชาชนสะดวกในการสัญจร	กว้าง ๔ ม. ยาว ๑๕๐ ม. หนาเฉลี่ย ๐.๑๕ ม. หรือมีพื้นที่ไม่น้อยกว่า ๖๐๐ ตร.ม.	-	๔๕๐,๐๐๐	๔๕๐,๐๐๐	๔๕๐,๐๐๐	๔๕๐,๐๐๐	ประชาชนสัญจรสะดวก	ประชาชนไม่ได้รับความพึงพอใจ ๘๐%	กองช่าง
๑๒๒	โครงการก่อสร้างถนนคลส.สายบ้านนายบุญชม สือน หมู่ ๖ บ้านห้วยไคร้	เพื่อพัฒนาปรับปรุงเส้นจราจรให้กับประชาชนสะดวกในการสัญจร	กว้าง ๔ ม. ยาว ๑๐๐ ม. หนาเฉลี่ย ๐.๑๕ ม. หรือมีพื้นที่ไม่น้อยกว่า ๔๐๐ ตร.ม.	-	๓๐๐,๐๐๐	๓๐๐,๐๐๐	๓๐๐,๐๐๐	๓๐๐,๐๐๐	ประชาชนสัญจรสะดวก	ประชาชนไม่ได้รับความพึงพอใจ ๘๐%	กองช่าง
๑๒๓	โครงการก่อสร้างถนน คลส.สายบ้านนายพิมพ์ อิมบัว หมู่ ๖ บ้านห้วยไคร้	เพื่อพัฒนาปรับปรุงเส้นจราจรให้กับประชาชนสะดวกในการสัญจร	กว้าง ๔ ม. ยาว ๑๕๐ ม. หนาเฉลี่ย ๐.๑๕ ม. หรือมีพื้นที่ไม่น้อยกว่า ๖๐๐ ตร.ม.	-	๔๕๐,๐๐๐	๔๕๐,๐๐๐	๔๕๐,๐๐๐	๔๕๐,๐๐๐	ประชาชนสัญจรสะดวก	ประชาชนไม่ได้รับความพึงพอใจ ๘๐%	กองช่าง

๑๒๔	โครงการก่อสร้างถนน คสล. สายบ้านนางแต หิดมูล หมู่ ๖ บ้านห้วยไคร้	เพื่อพัฒนาปรับปรุงเส้นจราจรให้กับประชาชน สะดวกในการสัญจร	กว้าง ๔ ม. ยาว ๑๐๐ ม. หนาเฉลี่ย ๐.๑๕ ม. หรือมีพื้นที่ไม่น้อยกว่า ๔๐๐ ตร.ม.	-	๓๐๐,๐๐๐	๓๐๐,๐๐๐	๓๐๐,๐๐๐	๓๐๐,๐๐๐	ประชาชนสัญจร สะดวก	ประชาชนไม่ได้รับความพึงพอใจ ๘๐%	กองช่าง
๑๒๕	โครงการก่อสร้างถนน คสล.สาย บ้านนางวิภาดา บุตรดี หมู่ ๖ บ้านห้วยไคร้	เพื่อพัฒนาปรับปรุงเส้นจราจรให้กับประชาชน สะดวกในการสัญจร	กว้าง ๔ ม. ยาว ๑๕๐ ม. หนาเฉลี่ย ๐.๑๕ ม. หรือมีพื้นที่ไม่น้อยกว่า ๖๐๐ ตร.ม.	-	๔๕๐,๐๐๐	๔๕๐,๐๐๐	๔๕๐,๐๐๐	๔๕๐,๐๐๐	ประชาชนสัญจร สะดวก	ประชาชนไม่ได้รับความพึงพอใจ ๘๐%	กองช่าง
๑๒๖	โครงการก่อสร้างถนน คสล. สายวัดห้วยไคร้ หมู่ ๖ บ้านห้วยไคร้	เพื่อพัฒนาปรับปรุงเส้นจราจรให้กับประชาชน สะดวกในการสัญจร	กว้าง ๔ ม. ยาว ๑๕๐ ม. หนาเฉลี่ย ๐.๑๕ เมตร หรือมีพื้นที่ไม่น้อยกว่า ๖๐๐ ตร.ม.	-	๔๕๐,๐๐๐	๔๕๐,๐๐๐	๔๕๐,๐๐๐	๔๕๐,๐๐๐	ประชาชนสัญจร สะดวก	ประชาชนไม่ได้รับความพึงพอใจ ๘๐%	กองช่าง
๑๒๗	โครงการก่อสร้างถนน คสล. สายห้วยโป่ง หมู่ ๖ บ้านห้วยไคร้	เพื่อพัฒนาปรับปรุงเส้นจราจรให้กับประชาชน สะดวกในการสัญจร	กว้าง ๔ ม. ยาว ๑๕๐ เมตร หนาเฉลี่ย ๐.๑๕ เมตร หรือมีพื้นที่ไม่น้อยกว่า ๖๐๐ ตร.ม.	-	๔๕๐,๐๐๐	๔๕๐,๐๐๐	๔๕๐,๐๐๐	๔๕๐,๐๐๐	ประชาชนสัญจร สะดวก	ประชาชนไม่ได้รับความพึงพอใจ ๘๐%	กองช่าง
๑๒๘	โครงการซ่อมแซมถนนลูกรัง(วัสดุ คัดเลือก)สายห้วยขอนแก่น หมู่ ๖ บ้านห้วยไคร้	เพื่อพัฒนาปรับปรุงเส้นจราจรให้กับประชาชน สะดวกในการสัญจร	กว้าง ๔ ม. ยาว ๑,๕๐๐ ม. หนาเฉลี่ย ๐.๒๐ ม. และมีพื้นที่ ลงวัสดุคัดเลือกรวม ไม่น้อยกว่า ๖,๐๐๐ ตร.ม.	-	๓๖๐,๐๐๐	๓๖๐,๐๐๐	๓๖๐,๐๐๐	๓๖๐,๐๐๐	ประชาชนสัญจร สะดวก	ประชาชนไม่ได้รับความพึงพอใจ ๘๐%	กองช่าง
๑๒๙	โครงการซ่อมแซมถนนลูกรัง(วัสดุ คัดเลือก)สายวังหินแตก หมู่ ๖ บ้านห้วยไคร้	เพื่อพัฒนาปรับปรุงเส้นจราจรให้กับประชาชน สะดวกในการสัญจร	กว้าง ๔ ม. ยาว ๑,๕๐๐ ม. หนาเฉลี่ย ๐.๒๐ ม. และมีพื้นที่ ลงวัสดุคัดเลือกรวม ไม่น้อยกว่า ๖,๐๐๐ ตร.ม.	-	๓๖๐,๐๐๐	๓๖๐,๐๐๐	๓๖๐,๐๐๐	๓๖๐,๐๐๐	ประชาชนสัญจร สะดวก	ประชาชนไม่ได้รับความพึงพอใจ ๘๐%	กองช่าง
๑๓๐	โครงการซ่อมแซมถนนลูกรัง(วัสดุ คัดเลือก)สายห้วยโป่ง หมู่ ๖ บ้านห้วยไคร้	เพื่อพัฒนาปรับปรุงเส้นจราจรให้กับประชาชน สะดวกในการสัญจร	กว้าง ๔ ม. ยาว ๑,๒๐๐ ม. หนาเฉลี่ย ๐.๒๐ ม. และมีพื้นที่ ลงวัสดุคัดเลือกรวม ไม่น้อยกว่า ๔,๘๐๐ ตร.ม.	-	๓๓๐,๐๐๐	๓๓๐,๐๐๐	๓๓๐,๐๐๐	๓๓๐,๐๐๐	ประชาชนสัญจร สะดวก	ประชาชนไม่ได้รับความพึงพอใจ ๘๐%	กองช่าง

๑๓๑	โครงการก่อสร้างถนน คลส. สายบ้านนาแถม ฟองพุม หมู่ที่ ๗ บ้านโพธิ์หนอง- ปางควาย	เพื่อพัฒนาปรับปรุงเส้นจราจรให้กับประชาชนสะดวกในการสัญจร	กว้าง ๔ ม. ยาว ๑๒๐ ม. หนาเฉลี่ย ๐.๑๕ เมตร หรือมีพื้นที่ไม่น้อยกว่า ๔๕๐ ตร.ม.	-	๓๖๐,๐๐๐	๓๖๐,๐๐๐	๓๖๐,๐๐๐	๓๖๐,๐๐๐	๓๖๐,๐๐๐	๓๖๐,๐๐๐	๓๖๐,๐๐๐	ประชาชนสัญจรสะดวก	ประชาชนพึงพอใจ ๘๐ %	กองช่าง
๑๓๒	โครงการปรับปรุงท่อระบายน้ำรอบหมู่บ้านภายในเขต ตำบลนาขุม หมู่ ๗ บ้านโพธิ์หนอง-ปางควาย	เพื่อให้ประชาชนสัมพันธ์ข้อมูลข่าวสารได้ทั่วถึง	ภายในหมู่บ้าน	-	๑๐๐,๐๐๐	๑๐๐,๐๐๐	๑๐๐,๐๐๐	๑๐๐,๐๐๐	๑๐๐,๐๐๐	๑๐๐,๐๐๐	๑๐๐,๐๐๐	ประชาชนได้รับข้อมูลข่าวสารได้ทั่วถึงและถูกต้อง	ประชาชนพึงพอใจ ๘๐ %	กองช่าง
๑๓๓	โครงการถนนดินสันดับปรับปรุงคุณภาพด้วยยางธรรมชาติ สายห้วยเป่า หมู่ ๗ บ้านโพธิ์หนอง-ปางควาย	เพื่อพัฒนาปรับปรุงเส้นจราจรให้กับประชาชนสะดวกในการสัญจร	กว้าง ๔ ม. ยาว ๑,๐๐๐ ม. หรือมีพื้นที่ไม่น้อยกว่า ๔๐๐ ตร.ม.	-	๕,๖๐๐,๐๐๐	๕,๖๐๐,๐๐๐	๕,๖๐๐,๐๐๐	๕,๖๐๐,๐๐๐	๕,๖๐๐,๐๐๐	๕,๖๐๐,๐๐๐	๕,๖๐๐,๐๐๐	ประชาชนสัญจรสะดวก	ประชาชนได้รับความพึงพอใจ ๘๐%	กองช่าง
๑๓๔	โครงการซ่อมแซมถนนลูกรัง(วัสดุคัดเลือก) สายห้วยเป่า หมู่ ๗ บ้านโพธิ์หนอง-ปางควาย	เพื่อพัฒนาปรับปรุงเส้นจราจรให้กับประชาชนสะดวกในการสัญจร	กว้าง ๔ ม. ยาว ๑,๕๐๐ ม.หนาเฉลี่ย ๐.๒๐ ม.และมีพื้นที่ลงวัสดุคัดเลือกกรมไม่น้อยกว่า ๖,๐๐๐ ตร.ม.	-	๓๖๐,๐๐๐	๓๖๐,๐๐๐	๓๖๐,๐๐๐	๓๖๐,๐๐๐	๓๖๐,๐๐๐	๓๖๐,๐๐๐	๓๖๐,๐๐๐	ประชาชนสัญจรสะดวก	ประชาชนได้รับความพึงพอใจ ๘๐%	กองช่าง
๑๓๕	โครงการก่อสร้างลานตากผลผลิตทางการเกษตรบ้านโพธิ์หนอง-ปางควาย หมู่ ๗ บ้านโพธิ์หนอง-ปางควาย	เพื่อสะดวกต่อการเก็บเกี่ยวผลผลิตทางการเกษตร และปลอดภัย	๑ แห่ง	-	๑,๐๐๐,๐๐๐	๑,๐๐๐,๐๐๐	๑,๐๐๐,๐๐๐	๑,๐๐๐,๐๐๐	๑,๐๐๐,๐๐๐	๑,๐๐๐,๐๐๐	๑,๐๐๐,๐๐๐	สร้างรายได้ให้กับประชาชน	ประชาชนได้รับความพึงพอใจ ๘๐%	กองช่าง
๑๓๖	โครงการก่อสร้างลานกีฬาบ้านโพธิ์หนอง-ปางควาย หมู่ ๗ บ้านโพธิ์หนอง-ปางควาย	เพื่อให้ประชาชนมีสถานที่ออกกำลังกายในบ้าน	๑ แห่ง	-	๑,๐๐๐,๐๐๐	๑,๐๐๐,๐๐๐	๑,๐๐๐,๐๐๐	๑,๐๐๐,๐๐๐	๑,๐๐๐,๐๐๐	๑,๐๐๐,๐๐๐	๑,๐๐๐,๐๐๐	ประชาชนได้ออกกำลังกาย มีคุณภาพชีวิตที่ดี	ประชาชนได้รับความพึงพอใจ ๘๐%	กองช่าง
๑๓๗	โครงการถนนดินสันดับปรับปรุงคุณภาพด้วยยางธรรมชาติ สายหนองบัว หมู่ ๗ บ้านโพธิ์หนอง-ปางควาย	เพื่อพัฒนาปรับปรุงเส้นจราจรให้กับประชาชนสะดวกในการสัญจร	กว้าง ๔ ม. ยาว ๑,๐๐๐ ม. หรือมีพื้นที่ไม่น้อยกว่า ๔,๐๐๐ ตร.ม.	-	๕,๖๐๐,๐๐๐	๕,๖๐๐,๐๐๐	๕,๖๐๐,๐๐๐	๕,๖๐๐,๐๐๐	๕,๖๐๐,๐๐๐	๕,๖๐๐,๐๐๐	๕,๖๐๐,๐๐๐	ประชาชนสัญจรสะดวก	ประชาชนได้รับความพึงพอใจ ๘๐%	กองช่าง
๑๓๘	โครงการซ่อมแซมถนนลูกรัง(วัสดุคัดเลือก)สายหนองบัว หมู่ ๗ บ้านโพธิ์หนอง-ปางควาย	เพื่อพัฒนาปรับปรุงเส้นจราจรให้กับประชาชนสะดวกในการสัญจร	กว้าง ๔ ม. ยาว ๑,๕๐๐ ม.หนาเฉลี่ย ๐.๒๐ ม.และมีพื้นที่ลงวัสดุคัดเลือกกรมไม่น้อยกว่า ๖,๐๐๐ ตร.ม.	-	๓๖๐,๐๐๐	๓๖๐,๐๐๐	๓๖๐,๐๐๐	๓๖๐,๐๐๐	๓๖๐,๐๐๐	๓๖๐,๐๐๐	๓๖๐,๐๐๐	ประชาชนสัญจรสะดวก	ประชาชนได้รับความพึงพอใจ ๘๐%	กองช่าง

๑๓๙	โครงการถนอมดินซีเมนต์ปรับปรุงคุณภาพด้วยยางธรรมชาติ สายห้วยโป่ง หมู่ ๗ บ้านโพหนองน้ำ-ปางควาย	เพื่อพัฒนาปรับปรุงเส้นจราจรให้กับประชาชนสะดวกในการสัญจร	กว้าง ๔ ม. ยาว ๑,๐๐๐ ม. หรือมีพื้นที่ไม่น้อยกว่า ๔,๐๐๐ ตร.ม.	-	๕,๖๐๐,๐๐๐	๕,๖๐๐,๐๐๐	๕,๖๐๐,๐๐๐	๕,๖๐๐,๐๐๐	ประชาชนสัญจรสะดวก	ประชาชนไม่ได้รับความพึงพอใจ ๘๐%	กองช่าง
๑๔๐	โครงการซ่อมแซมถนนลูกรัง(วัสดุคัดเลือก)สายหัวโป่ง หมู่ ๗ บ้านโพหนองน้ำ-ปางควาย	เพื่อพัฒนาปรับปรุงเส้นจราจรให้กับประชาชนสะดวกในการสัญจร	กว้าง ๕ ม. ยาว ๑,๔๐๐ ม.หนาเฉลี่ย ๐.๒๐ ม.และมีพื้นที่ลงวัสดุคัดเลือกรวมไม่น้อยกว่า ๗,๐๐๐ ตร.ม.	-	๕,๖๐๐,๐๐๐	๕,๖๐๐,๐๐๐	๕,๖๐๐,๐๐๐	๕,๖๐๐,๐๐๐	ประชาชนสัญจรสะดวก	ประชาชนไม่ได้รับความพึงพอใจ ๘๐%	กองช่าง
๑๔๑	โครงการถนอมดินซีเมนต์ปรับปรุงคุณภาพด้วยยางธรรมชาติ สายบ้านไร่แสนสุข หมู่ ๗ บ้านโพหนองน้ำ-ปางควาย	เพื่อพัฒนาปรับปรุงเส้นจราจรให้กับประชาชนสะดวกในการสัญจร	กว้าง ๔ ม. ยาว ๑,๐๐๐ ม. หรือมีพื้นที่ไม่น้อยกว่า ๔,๐๐๐ ตร.ม.	-	๕,๖๐๐,๐๐๐	๕,๖๐๐,๐๐๐	๕,๖๐๐,๐๐๐	๕,๖๐๐,๐๐๐	ประชาชนสัญจรสะดวก	ประชาชนไม่ได้รับความพึงพอใจ ๘๐%	กองช่าง
๑๔๒	โครงการซ่อมแซมถนนลูกรัง(วัสดุคัดเลือก)สายบ้านไร่แสนสุข หมู่ ๗ บ้านโพหนองน้ำ-ปางควาย	เพื่อพัฒนาปรับปรุงเส้นจราจรให้กับประชาชนสะดวกในการสัญจร	กว้าง ๕ ม. ยาว ๑,๔๐๐ ม.หนาเฉลี่ย ๐.๒๐ ม.และมีพื้นที่ลงวัสดุคัดเลือกรวมไม่น้อยกว่า ๖,๐๐๐ ตร.ม.	-	๕,๖๐๐,๐๐๐	๕,๖๐๐,๐๐๐	๕,๖๐๐,๐๐๐	๕,๖๐๐,๐๐๐	ประชาชนสัญจรสะดวก	ประชาชนไม่ได้รับความพึงพอใจ ๘๐%	กองช่าง
๑๔๓	โครงการถนอมดินซีเมนต์ปรับปรุงคุณภาพด้วยยางธรรมชาติ สายห้วยหงส์ หมู่ ๗ บ้านโพหนองน้ำ-ปางควาย	เพื่อพัฒนาปรับปรุงเส้นจราจรให้กับประชาชนสะดวกในการสัญจร	กว้าง ๔ ม. ยาว ๑,๐๐๐ ม. หรือมีพื้นที่ไม่น้อยกว่า ๔,๐๐๐ ตร.ม.	-	๕,๖๐๐,๐๐๐	๕,๖๐๐,๐๐๐	๕,๖๐๐,๐๐๐	๕,๖๐๐,๐๐๐	ประชาชนสัญจรสะดวก	ประชาชนไม่ได้รับความพึงพอใจ ๘๐%	กองช่าง
๑๔๔	โครงการซ่อมแซมถนนลูกรัง(วัสดุคัดเลือก)สายหัวหงส์ หมู่ ๗ บ้านโพหนองน้ำ-ปางควาย	เพื่อพัฒนาปรับปรุงเส้นจราจรให้กับประชาชนสะดวกในการสัญจร	กว้าง ๕ ม. ยาว ๑,๔๐๐ ม.หนาเฉลี่ย ๐.๒๐ ม.และมีพื้นที่ลงวัสดุคัดเลือกรวมไม่น้อยกว่า ๖,๐๐๐ ตร.ม.	-	๕,๖๐๐,๐๐๐	๕,๖๐๐,๐๐๐	๕,๖๐๐,๐๐๐	๕,๖๐๐,๐๐๐	ประชาชนสัญจรสะดวก	ประชาชนไม่ได้รับความพึงพอใจ ๘๐%	กองช่าง
๑๔๕	โครงการถนอมดินซีเมนต์ปรับปรุงคุณภาพด้วยยางธรรมชาติ สายวังขอน หมู่ ๗ บ้านโพหนองน้ำ-ปางควาย	เพื่อพัฒนาปรับปรุงเส้นจราจรให้กับประชาชนสะดวกในการสัญจร	กว้าง ๔ ม. ยาว ๑,๐๐๐ ม. หรือมีพื้นที่ไม่น้อยกว่า ๔,๐๐๐ ตร.ม.	-	๕,๖๐๐,๐๐๐	๕,๖๐๐,๐๐๐	๕,๖๐๐,๐๐๐	๕,๖๐๐,๐๐๐	ประชาชนสัญจรสะดวก	ประชาชนไม่ได้รับความพึงพอใจ ๘๐%	กองช่าง



๑๔๖	โครงการซ่อมแซมถนนลูกรัง(วัสดุคัดเลือก)สายวังขอน หมู่ ๗ บ้านโพหนองบ้านง-ปางควาย	เพื่อพัฒนาปรับปรุงเส้นจราจรให้กับประชาชนสะดวกในการสัญจร	กว้าง ๔ ม. ยาว ๑,๕๐๐ ม.หน้าเฉลี่ย ๐.๒๐ ม.และมีพื้นที่ลงวัสดุคัดเลือกรวมไม่น้อยกว่า ๖,๐๐๐ ตร.ม.	-	๔๕๐,๐๐๐	๔๕๐,๐๐๐	๔๕๐,๐๐๐	๔๕๐,๐๐๐	๔๕๐,๐๐๐	๔๕๐,๐๐๐	ประชาชนได้รับความสะดวก	ประชาชนได้รับความพึงพอใจ ๘๐%	กองช่าง
๑๔๗	โครงการถนนดินซีเมนต์ปรับปรุงคุณภาพด้วยยางธรรมชาติ สายป่าพังงม หมู่ ๗ บ้านโพหนองบ้านง-ปางควาย	เพื่อพัฒนาปรับปรุงเส้นจราจรให้กับประชาชนสะดวกในการสัญจร	กว้าง ๔ ม. ยาว ๑,๐๐๐ ม. หรือมีพื้นที่ไม่น้อยกว่า ๔,๐๐๐ ตร.ม.	-	๕,๖๐๐,๐๐๐	๕,๖๐๐,๐๐๐	๕,๖๐๐,๐๐๐	๕,๖๐๐,๐๐๐	๕,๖๐๐,๐๐๐	๕,๖๐๐,๐๐๐	ประชาชนสะดวก	ประชาชนได้รับความพึงพอใจ ๘๐%	กองช่าง
๑๔๘	โครงการซ่อมแซมถนนลูกรัง(วัสดุคัดเลือก)สายป่าพังงม หมู่ ๗ บ้านโพหนองบ้านง-ปางควาย	เพื่อพัฒนาปรับปรุงเส้นจราจรให้กับประชาชนสะดวกในการสัญจร	กว้าง ๔ ม. ยาว ๑,๕๐๐ ม.หน้าเฉลี่ย ๐.๒๐ ม.และมีพื้นที่ลงวัสดุคัดเลือกรวมไม่น้อยกว่า ๖,๐๐๐ ตร.ม.	-	๓๖๐,๐๐๐	๓๖๐,๐๐๐	๓๖๐,๐๐๐	๓๖๐,๐๐๐	๓๖๐,๐๐๐	๓๖๐,๐๐๐	ประชาชนสะดวก	ประชาชนได้รับความพึงพอใจ ๘๐%	กองช่าง
๑๔๙	โครงการก่อสร้างถนนและศาลาธรรมสิ่งวชบ้านโพหนองบ้านง-ปางควาย หมู่ ๗ บ้านโพหนองบ้านง-ปางควาย	เพื่อพัฒนาปรับปรุงแนวรั้วและศาลาธรรมสิ่งวชให้ อยู่สภาพที่ดี	๑ แห่ง	-	๕๐๐,๐๐๐	๕๐๐,๐๐๐	๕๐๐,๐๐๐	๕๐๐,๐๐๐	๕๐๐,๐๐๐	๕๐๐,๐๐๐	ประชาชนได้รับความสะดวกสบายดีขึ้น	ประชาชนไม่ได้รับความพึงพอใจ ๘๐%	กองช่าง
๑๕๐	โครงการก่อสร้างถนน คสล.สายปากห้วยหงส์ หมู่ ๗ บ้านโพหนองบ้านง-ปางควาย	เพื่อพัฒนาปรับปรุงเส้นจราจรให้กับประชาชนสะดวกในการสัญจร	กว้าง ๔ ม. ยาว ๑๕๐ ม.หน้าเฉลี่ย ๐.๑๕ ม. หรือมีพื้นที่ไม่น้อยกว่า ๖๐๐ ตร.ม.	-	๔๕๐,๐๐๐	๔๕๐,๐๐๐	๔๕๐,๐๐๐	๔๕๐,๐๐๐	๔๕๐,๐๐๐	๔๕๐,๐๐๐	ประชาชนสะดวก	ประชาชนได้รับความพึงพอใจ ๘๐%	กองช่าง
๑๕๑	โครงการก่อสร้างถนน คสล.สายบ้านงแม่ หมู่ ๗ บ้านโพหนองบ้านง-ปางควาย	เพื่อพัฒนาปรับปรุงเส้นจราจรให้กับประชาชนสะดวกในการสัญจร	กว้าง ๔ ม. ยาว ๑๕๐ ม. หน้าเฉลี่ย ๐.๑๕ ม. หรือมีพื้นที่ไม่น้อยกว่า ๖๐๐ ตร.ม.	-	๔๕๐,๐๐๐	๔๕๐,๐๐๐	๔๕๐,๐๐๐	๔๕๐,๐๐๐	๔๕๐,๐๐๐	๔๕๐,๐๐๐	ประชาชนสะดวก	ประชาชนได้รับความพึงพอใจ ๘๐%	กองช่าง
๑๕๒	โครงการก่อสร้างถนน คสล.สายข้างบ้านมายสารญู รมแสง หมู่ ๗ บ้านโพหนองบ้านง-ปางควาย	เพื่อพัฒนาปรับปรุงเส้นจราจรให้กับประชาชนสะดวกในการสัญจร	กว้าง ๔ ม. ยาว ๑๕๐ ม. หน้าเฉลี่ย ๐.๑๕ ม. หรือมีพื้นที่ไม่น้อยกว่า ๖๐๐ ตร.ม.	-	๔๕๐,๐๐๐	๔๕๐,๐๐๐	๔๕๐,๐๐๐	๔๕๐,๐๐๐	๔๕๐,๐๐๐	๔๕๐,๐๐๐	ประชาชนสะดวก	ประชาชนได้รับความพึงพอใจ ๘๐%	กองช่าง

๑๕๓	โครงการซ่อมแซมถนนลูกรัง(วัสดุคัดเลือก)เข้าพื้นที่ทำการเกษตรสายดงชมพู หมู่ ๗ บ้านโพหนองบ้านง-ปางควาย	เพื่อพัฒนาปรับปรุงเส้นจราจรให้กับประชาชนสะดวกในการสัญจร	กว้าง ๔.ม. ยาว ๑,๕๐๐ ม.หนาเฉลี่ย ๐.๒๐ ม.และมีพื้นที่ลงวัสดุคัดเลือกกรมไม่น้อยกว่า ๖,๐๐๐ ตร.ม.	-	๓๖๐,๐๐๐	๓๖๐,๐๐๐	๓๖๐,๐๐๐	๓๖๐,๐๐๐	๓๖๐,๐๐๐	ประชาชนได้รับความพึงพอใจ ๘๐%	ประชาชนได้รับความสะดวก	ประชาชนได้รับความพึงพอใจ ๘๐%	กองช่าง
๑๕๔	โครงการซ่อมแซมถนนลูกรัง(วัสดุคัดเลือก)เข้าพื้นที่ทำการเกษตรสายดงนางลุม หมู่ ๗ บ้านโพหนองบ้านง-ปางควาย	เพื่อพัฒนาปรับปรุงเส้นจราจรให้กับประชาชนสะดวกในการสัญจร	กว้าง ๔.ม. ยาว ๑,๕๐๐ ม.หนาเฉลี่ย ๐.๒๐ ม.และมีพื้นที่ลงวัสดุคัดเลือกกรมไม่น้อยกว่า ๖,๐๐๐ ตร.ม.	-	๓๖๐,๐๐๐	๓๖๐,๐๐๐	๓๖๐,๐๐๐	๓๖๐,๐๐๐	๓๖๐,๐๐๐	ประชาชนได้รับความพึงพอใจ ๘๐%	ประชาชนได้รับความสะดวก	ประชาชนได้รับความพึงพอใจ ๘๐%	กองช่าง
๑๕๕	โครงการซ่อมแซมถนนลูกรัง(วัสดุคัดเลือก) สายคันทำนบดินห้วยตดคัน หมู่ ๗ บ้านโพหนองบ้านง-ปางควาย	เพื่อพัฒนาปรับปรุงเส้นจราจรให้กับประชาชนสะดวกในการสัญจร	กว้าง ๔.ม. ยาว ๑,๕๐๐ ม.หนาเฉลี่ย ๐.๒๐ ม.และมีพื้นที่ลงวัสดุคัดเลือกกรมไม่น้อยกว่า ๖,๐๐๐ ตร.ม.	-	๓๖๐,๐๐๐	๓๖๐,๐๐๐	๓๖๐,๐๐๐	๓๖๐,๐๐๐	๓๖๐,๐๐๐	ประชาชนได้รับความพึงพอใจ ๘๐%	ประชาชนได้รับความสะดวก	ประชาชนได้รับความพึงพอใจ ๘๐%	กองช่าง
๑๕๖	โครงการก่อสร้างถนนคสล. สายข้างร.วัดนาขุม - สวนหมอนะ (ศพก.) หมู่ ๑ บ้านนาขุม	เพื่อพัฒนาปรับปรุงเส้นจราจรให้กับประชาชนสะดวกในการสัญจร	กว้าง ๔.ม. ยาว ๕๐๐ ม. หนาเฉลี่ย ๐.๑๕ เมตร หรือมีพื้นที่ไม่น้อยกว่า ๒,๐๐๐ ตร.ม	-	๑,๕๐๐,๐๐๐	๑,๕๐๐,๐๐๐	๑,๕๐๐,๐๐๐	๑,๕๐๐,๐๐๐	๑,๕๐๐,๐๐๐	ประชาชนได้รับความพึงพอใจ ๘๐%	ประชาชนได้รับความสะดวก	ประชาชนได้รับความพึงพอใจ ๘๐%	กองช่าง
๑๕๗	โครงการก่อสร้างถนนคสล. สายบ้านโพหนองบึง-ภูทอก หมู่ ๑ บ้านนาขุม	เพื่อพัฒนาปรับปรุงเส้นจราจรให้กับประชาชนสะดวกในการสัญจร	กว้าง ๔.ม. ยาว ๑,๐๐๐ ม. หนาเฉลี่ย ๐.๑๕ ม.หรือมีพื้นที่ไม่น้อยกว่า ๔,๐๐๐ ตร.ม	-	๒,๘๐๐,๐๐๐	๒,๘๐๐,๐๐๐	๒,๘๐๐,๐๐๐	๒,๘๐๐,๐๐๐	๒,๘๐๐,๐๐๐	ประชาชนได้รับความพึงพอใจ ๘๐%	ประชาชนได้รับความสะดวก	ประชาชนได้รับความพึงพอใจ ๘๐%	กองช่าง
๑๕๘	โครงการก่อสร้างถนนคสล.สายบ้านงลำนา-นายสมชาย บุตรีที่หมู่ ๒ บ้านห้วยเตล้า	เพื่อพัฒนาปรับปรุงเส้นจราจรให้กับประชาชนสะดวกในการสัญจร	กว้าง ๔.ม. ยาว ๑๒๕ ม. หนาเฉลี่ย ๐.๑๕ ม. หรือมีพื้นที่ไม่น้อยกว่า ๕๐๐ ตร.ม	-	๓๗๕,๐๐๐	๓๗๕,๐๐๐	๓๗๕,๐๐๐	๓๗๕,๐๐๐	๓๗๕,๐๐๐	ประชาชนได้รับความพึงพอใจ ๘๐%	ประชาชนได้รับความสะดวก	ประชาชนได้รับความพึงพอใจ ๘๐%	กองช่าง
๑๕๙	โครงการก่อสร้างถนนคสล.สายห้วยซิมมา-ห้วยชมพู หมู่ ๔ บ้านสุขขันธ์	เพื่อพัฒนาปรับปรุงเส้นจราจรให้กับประชาชนสะดวกในการสัญจร	กว้าง ๔.ม. ยาว ๒,๐๐๐ ม. หนาเฉลี่ย ๐.๑๕ ม.หรือมีพื้นที่	-	๖,๐๐๐,๐๐๐	๖,๐๐๐,๐๐๐	๖,๐๐๐,๐๐๐	๖,๐๐๐,๐๐๐	๖,๐๐๐,๐๐๐	ประชาชนได้รับความพึงพอใจ ๘๐%	ประชาชนได้รับความสะดวก	ประชาชนได้รับความพึงพอใจ ๘๐%	กองช่าง

๑๖๐	โครงการก่อสร้างถนนคสล. สาย ข้าง - หลัง รร.นาบัว หมู่ ๕ บ้านนาบัว	เพื่อพัฒนาปรับปรุงเส้น จราจรให้กับประชาชน สะดวกในการสัญจร	ไม่น้อยกว่า ๘,๐๐๐ ตร.ม	-	๓,๐๐๐,๐๐๐	๓,๐๐๐,๐๐๐	๓,๐๐๐,๐๐๐	๓,๐๐๐,๐๐๐	๓,๐๐๐,๐๐๐	ประชาชนสัญจร สะดวก	ประชาชนได้รับความ พึงพอใจ ๘๐%	กองช่าง
๑๖๑	โครงการก่อสร้างถนนคสล. สายในหมู่บ้าน - ฐานข้างพลา หมู่ ๖ บ้านห้วยไคร้	เพื่อพัฒนาปรับปรุงเส้น จราจรให้กับประชาชน สะดวกในการสัญจร	กว้าง ๔ ม. ยาว ๑,๐๐๐ ม. หนาเฉลี่ย ๐.๑๕ ม.หรือมีพื้นที่ ไม่น้อยกว่า ๔,๐๐๐ ตร.ม	-	๓,๐๐๐,๐๐๐	๓,๐๐๐,๐๐๐	๓,๐๐๐,๐๐๐	๓,๐๐๐,๐๐๐	๓,๐๐๐,๐๐๐	ประชาชนสัญจร สะดวก	ประชาชนได้รับความ พึงพอใจ ๘๐%	กองช่าง
๑๖๒	โครงการก่อสร้างถนนคสล.สาย วัดห้วยไคร้ - หนองคู หมู่ ๖ บ้านห้วยไคร้	เพื่อพัฒนาปรับปรุงเส้น จราจรให้กับประชาชน สะดวกในการสัญจร	กว้าง ๔ ม. ยาว ๒,๐๐๐ ม. หนาเฉลี่ย ๐.๑๕ ม. หรือมีพื้นที่ ไม่น้อยกว่า ๘,๐๐๐ ตร.ม	-	๖,๐๐๐,๐๐๐	๖,๐๐๐,๐๐๐	๖,๐๐๐,๐๐๐	๖,๐๐๐,๐๐๐	๖,๐๐๐,๐๐๐	ประชาชนสัญจร สะดวก	ประชาชนได้รับความ พึงพอใจ ๘๐%	กองช่าง

รายละเอียดโครงการพัฒนา

แบบ ผ.๐๒

แผนพัฒนาท้องถิ่น (พ.ศ. ๒๕๖๑ - ๒๕๖๕)

องค์การบริหารส่วนตำบลนาชุม อำเภอบ้านโคก จังหวัดอุตรดิตถ์

- ก. ยุทธศาสตร์จังหวัดที่ ๑ เสริมสร้างบ้านเมืองให้น่าอยู่ ชุมชนและครอบครัวเข้มแข็ง มีคุณภาพชีวิตที่ดี
- ข. ยุทธศาสตร์การพัฒนาขององค์กรปกครองส่วนท้องถิ่นในเขตจังหวัดที่
- ค. ยุทธศาสตร์การพัฒนาขององค์การบริหารส่วนตำบลนาชุม ยุทธศาสตร์ที่ ๓ การพัฒนาด้านโครงสร้างพื้นฐาน

๓.๑ แผนงานเกษตรและชุมชน : ค่าที่ดินและสิ่งก่อสร้าง

ที่	โครงการ	วัตถุประสงค์	เป้าหมาย (ผลผลิตของโครงการ)	งบประมาณ					ตัวชี้วัด (KPI)	ผลที่คาดว่าจะได้รับ	หน่วยงานรับผิดชอบหลัก
				๒๕๖๑ (บาท)	๒๕๖๒ (บาท)	๒๕๖๓ (บาท)	๒๕๖๔ (บาท)	๒๕๖๕ (บาท)			
๑	โครงการขุดลอกลำเหมืองหน้าฝายนาใหญ่ หมู่ที่ ๑ บ้านนาชุม	เพื่อเป็นทางระบายน้ำได้ดีและป้องกันน้ำท่วมขังในพื้นที่	มีปริมาณขุดไม่น้อยกว่า ๖,๐๐๐ ลบ.ม.	๒๒๐,๐๐๐	๒๒๐,๐๐๐	๒๒๐,๐๐๐	๒๒๐,๐๐๐	๒๒๐,๐๐๐	เพื่อเป็นทางระบายน้ำได้ดี	ประชาชนพึงพอใจ ๘๐%	กองช่าง
๒	โครงการก่อสร้างสะพานใต้น้ำสายบ้านางวิจิตตรา-ห้วยน้ำแหม หมู่ ๑ บ้านนาชุม	เพื่อพัฒนาปรับปรุงเส้นจราจรให้กับประชาชนสะดวกในการสัญจร	๑ แห่ง	-	-	๕๐๐,๐๐๐	๕๐๐,๐๐๐	๕๐๐,๐๐๐	ประชาชนสัญจรสะดวก	ประชาชนได้รับความพึงพอใจ ๘๐%	กองช่าง
๓	โครงการขุดเจาะบ่อบาดาลโพนหนองบึงพร้อมระบบส่งน้ำ หมู่ ๑ บ้านนาชุม	เพื่อพัฒนาปรับปรุงระบบส่งน้ำให้กับประชาชนมีน้ำใช้เพียงพอในชีวิตประจำวัน	๑ แห่ง	-	-	๒,๐๐๐,๐๐๐	๒,๐๐๐,๐๐๐	๒,๐๐๐,๐๐๐	ประชาชนสัญจรสะดวก	ประชาชนได้รับความพึงพอใจ ๘๐%	กองช่าง
๔	โครงการถักแรงตั้งสูงบ้านนาชุม หมู่ ๑ บ้านนาชุม	เพื่อพัฒนาปรับปรุงระบบส่งน้ำให้กับประชาชนมีน้ำใช้	๑ แห่ง	-	-	๒๐๐,๐๐๐	๒๐๐,๐๐๐	๒๐๐,๐๐๐	ประชาชนสัญจรสะดวก	ประชาชนได้รับความพึงพอใจ ๘๐%	กองช่าง

๕	โครงการซ่อมแซมฝายนาค้อ หมู่ ๑ บ้านนาขุม	เพียงพอบนชีวิตประจำวัน	๑ แห่ง	-	๕๐๐,๐๐๐	๕๐๐,๐๐๐	๕๐๐,๐๐๐	๕๐๐,๐๐๐	ประชาชนสัญจรสะดวก	ประชาชนได้รับความพึงพอใจ ๘๐%	กองช่าง
๖	โครงการขยายไฟฟ้าสาธารณะรอบหมู่บ้านนาขุม หมู่ ๑	เพื่อขยายไฟฟ้าสาธารณะส่องสว่างรอบหมู่บ้าน	๑ จุด	-	๓,๐๐๐,๐๐๐	๓,๐๐๐,๐๐๐	๓,๐๐๐,๐๐๐	๓,๐๐๐,๐๐๐	ประชาชนสัญจรสะดวก	ประชาชนได้รับความพึงพอใจ ๘๐%	กองช่าง
๗	โครงการก่อสร้างรางระบายน้ำหาคะมุ หมู่ ๑ บ้านนาขุม	เพื่อระบายน้ำได้สะดวก ขณะน้ำท่วมซึ่งในช่วงฤดูฝน	๑ แห่ง	-	๑,๐๐๐,๐๐๐	๑,๐๐๐,๐๐๐	๑,๐๐๐,๐๐๐	๑,๐๐๐,๐๐๐	ประชาชนมีน้ำใช้เพียงพอ	ประชาชนได้รับความพึงพอใจ ๘๐%	กองช่าง
๘	โครงการขุดเจาะบ่อบาดาลขนาดใหญ่อพร้อมระบบส่งน้ำ - โรงเรียนวัดนาขุม หมู่ ๑ บ้านนาขุม	เพื่อพัฒนาปรับปรุงระบบส่งน้ำให้กับประชาชนมีน้ำใช้เพียงพอบนชีวิตประจำวัน	๑ แห่ง	-	๒,๐๐๐,๐๐๐	๒,๐๐๐,๐๐๐	๒,๐๐๐,๐๐๐	๒,๐๐๐,๐๐๐	ประชาชนมีน้ำใช้เพียงพอ	ประชาชนได้รับความพึงพอใจ ๘๐%	กองช่าง
๙	โครงการจัดซื้อขี้นมแม่สด ๒ แร่ง เจาะบ่อบาดาลโรงเรียนวัดนาขุม หมู่ ๑ บ้านนาขุม	เพื่อพัฒนาปรับปรุงระบบส่งน้ำให้กับประชาชนมีน้ำใช้เพียงพอบนชีวิตประจำวัน	๑ แห่ง	-	๕๐๐,๐๐๐	๕๐๐,๐๐๐	๕๐๐,๐๐๐	๕๐๐,๐๐๐	ประชาชนมีน้ำใช้ในการอุปโภค - บริโภค ในชีวิตประจำวันอย่างเพียงพอ	ประชาชนได้รับความพึงพอใจ ๘๐%	กองช่าง
๑๐	โครงการขยายเขตไฟฟ้าแรงต่ำบ้านโพหนองจิ่งไปบ้านนายเหรียญ อิงบัว หมู่ ๑ บ้านนาขุม	เพื่อขยายไฟฟ้าสาธารณะส่องสว่างรอบหมู่บ้าน	๑ จุด	-	๕๐๐,๐๐๐	๕๐๐,๐๐๐	๕๐๐,๐๐๐	๕๐๐,๐๐๐	ประชาชนสัญจรสะดวก	ประชาชนได้รับความพึงพอใจ ๘๐%	กองช่าง

๑๑	โครงการซ่อมแซมระบบประปา ภายในหมู่บ้านชุม หมู่ ๑ บ้านนาชุม	เพื่อพัฒนา ปรับปรุงระบบส่ง น้ำให้กับ ประชาชนมีน้ำใช้ เพียงพอใน ชีวิตประจำวัน	๑ แห่ง	-	-	๕๐๐,๐๐๐	๕๐๐,๐๐๐	๕๐๐,๐๐๐	ประชาชนมีน้ำใช้ อย่างทั่วถึง	ประชาชน ได้รับความพึง พอใจ ๘๐%	กองช่าง
๑๒	โครงการขยายไฟฟ้าสาธารณะ รอบหมู่บ้าน บ้านห้วยเหล่า หมู่ ๒	เพื่อขยายไฟฟ้า สาธารณะส่ง สว่างรอบหมู่บ้าน	๑ จุด	-	-	๓,๐๐๐,๐๐๐	๓,๐๐๐,๐๐๐	๓,๐๐๐,๐๐๐	ประชาชนสัญจร สะดวก	ประชาชน ได้รับความพึง พอใจ ๘๐%	กองช่าง
๑๓	โครงการขุดลอกอ่างห้วยเหล่า หมู่ ๒ บ้านห้วยเหล่า	เพื่อเก็บกักน้ำไว้ใช้ ในช่วงฤดูแล้งให้ เพียงพอต่อการ บริโภค-อุปโภค เพื่อการเกษตร	๑ แห่ง	-	-	๑,๐๐๐,๐๐๐	๑,๐๐๐,๐๐๐	๑,๐๐๐,๐๐๐	ประชาชนมีน้ำใช้ เพียงพอ	ประชาชน ได้รับความพึง พอใจ ๘๐%	กองช่าง
๑๔	โครงการก่อสร้างสะพานข้ามลำ น้ำชุม หมู่ ๒ บ้านห้วยเหล่า	เพื่อพัฒนา ปรับปรุงเส้น จราจรให้กับ ประชาชนสะดวก ในการสัญจร	๑ แห่ง	-	-	๒,๐๐๐,๐๐๐	๒,๐๐๐,๐๐๐	๒,๐๐๐,๐๐๐	ประชาชนสัญจร สะดวก	ประชาชน ได้รับความพึง พอใจ ๘๐%	กองช่าง
๑๕	โครงการสะพานไถ่น้ำข้ามลำชุม หมู่ ๓ บ้านม่วงชุม	เพื่อพัฒนา ปรับปรุงเส้น จราจรให้กับ ประชาชนสะดวก ในการสัญจร	๑ แห่ง	-	-	๕๐๐,๐๐๐	๕๐๐,๐๐๐	๕๐๐,๐๐๐	ประชาชนสัญจร สะดวก	ประชาชน ได้รับความพึง พอใจ ๘๐%	กองช่าง
๑๖	โครงการก่อสร้างลำเหมืองห้วย ม่วง หมู่ ๓ บ้านม่วงชุม	เพื่อเก็บกักน้ำไว้ใช้ ในช่วงฤดูแล้งให้ เพียงพอต่อการ บริโภค-อุปโภค เพื่อการเกษตร	๑ แห่ง	-	-	๕,๐๐๐,๐๐๐	๕,๐๐๐,๐๐๐	๕,๐๐๐,๐๐๐	ประชาชนมีน้ำใช้ เพียงพอ	ประชาชน ได้รับความพึง พอใจ ๘๐%	กองช่าง

๑๗	โครงการขุดลอกหัวยกก้าม หมู่ ๓ บ้านม่วงชุม	เพื่อเก็บน้ำไว้ใช้ใน ช่วงฤดูแล้งให้ เพียงพอต่อการ บริโภค-อุปโภค เพื่อการเกษตร	๑ แห่ง	-	-	-	๑,๐๐๐,๐๐๐	๑,๐๐๐,๐๐๐	๑,๐๐๐,๐๐๐	ประชาชนมีน้ำใช้ เพียงพอ	ประชาชน ได้รับความพึงพอใจ ๘๐%	กองช่าง
๑๘	โครงการกำจัดสิ่งกีดขวางของลำ น้ำท้ายฝนมฝายวัดม่วงชุม หมู่ ๓ บ้านม่วงชุม	เพื่อกำจัดกีดขวาง ของลำน้ำท้ายฝนมฝายวัดม่วงชุม	๑ จุด	-	-	-	๕๐๐,๐๐๐	๕๐๐,๐๐๐	๕๐๐,๐๐๐	ประชาชนสัญจร สะดวก	ประชาชน ได้รับความพึงพอใจ ๘๐%	กองช่าง
๑๙	โครงการสะพานไถ่น้ำสายข้างวัด ม่วงชุม หมู่ ๓ บ้านม่วงชุม	เพื่อพัฒนา ปรับปรุงเส้นจราจรให้กับ ประชาชนสะดวก ในการสัญจร	๑ แห่ง	-	-	-	๕๐๐,๐๐๐	๕๐๐,๐๐๐	๕๐๐,๐๐๐	ประชาชนสัญจร สะดวก	ประชาชน ได้รับความพึงพอใจ ๘๐%	กองช่าง
๒๐	โครงการขุดสระเก็บน้ำฝาย เก้าหัวม่วง หมู่ ๓ บ้านม่วงชุม	เพื่อเก็บน้ำไว้ใช้ใน ช่วงฤดูแล้งให้ เพียงพอต่อการ บริโภค-อุปโภค เพื่อการเกษตร	๑ แห่ง	-	-	-	๑,๐๐๐,๐๐๐	๑,๐๐๐,๐๐๐	๑,๐๐๐,๐๐๐	ประชาชนมีน้ำใช้ เพียงพอ	ประชาชน ได้รับความพึงพอใจ ๘๐%	กองช่าง
๒๑	โครงการกั้นฝายแนวลำน้ำหัวม่วง หมู่ ๓ บ้านม่วงชุม	เพื่อเก็บน้ำไว้ใช้ใน ช่วงฤดูแล้งให้ เพียงพอต่อการ บริโภค-อุปโภค เพื่อการเกษตร	๑ แห่ง	-	-	-	๑,๐๐๐,๐๐๐	๑,๐๐๐,๐๐๐	๑,๐๐๐,๐๐๐	ประชาชนมีน้ำใช้ เพียงพอ	ประชาชน ได้รับความพึงพอใจ ๘๐%	กองช่าง
๒๒	โครงการซ่อมแซมต่อเติมลำ เหมืองท้ายหนองไผ่ หมู่ ๓ บ้านม่วงชุม	เพื่อพัฒนา ปรับปรุงระบบส่ง น้ำให้กับ ประชาชนมีน้ำใช้ เพียงพอใน ชีวิตประจำวัน	๑ แห่ง	-	-	-	๕๐๐,๐๐๐	๕๐๐,๐๐๐	๕๐๐,๐๐๐	ประชาชนสัญจร สะดวก	ประชาชน ได้รับความพึงพอใจ ๘๐%	กองช่าง

๒๓	โครงการก่อสร้างระบบจ่ายน้ำ หมู่ที่ ๔ บ้านสุขข้าม	เพื่อระบายน้ำ ไม่ให้ท่วมขัง	กว้าง ๐.๕๐ เมตร ยาว ๘๔ เมตร ความลึกเฉลี่ย ๐.๕๐-๐.๗๐ เมตร	๕๐๐,๐๐๐	๕๐๐,๐๐๐	๕๐๐,๐๐๐	๕๐๐,๐๐๐	๕๐๐,๐๐๐	๕๐๐,๐๐๐	๕๐๐,๐๐๐	๕๐๐,๐๐๐	ประชาชนส่วนใหญ่พึ่งพอใจในระดับดี	ประชาชนพึงพอใจ ๘๐ %	กองช่าง
๒๔	โครงการขุดลอกอ่างเก็บน้ำ ห้วยช้างเปย (สวนลุงแหม่ม) หมู่ที่ ๔ บ้านสุขข้าม	เพื่อเก็บกักน้ำไว้ใช้ อุปโภค-บริโภค ใน การเกษตร	๑ จุด	-	๓๐๐,๐๐๐	๓๐๐,๐๐๐	๓๐๐,๐๐๐	๓๐๐,๐๐๐	๓๐๐,๐๐๐	๓๐๐,๐๐๐	๓๐๐,๐๐๐	ประชาชนมีน้ำใช้ อย่างเพียงพอ	ประชาชนพึงพอใจ ๘๐ %	กองช่าง
๒๕	โครงการก่อสร้างระบบจ่ายน้ำ ตำบลบ้านสุขข้าม	เพื่อพัฒนา ปรับปรุงเส้นจราจรให้กับ ประชาชนสะดวก ในการสัญจร	กว้าง ๔ เมตร ยาว ๒๐๐ เมตร หน้า ๐.๑๕ เมตร	-	๕,๐๐๐,๐๐๐	๕,๐๐๐,๐๐๐	๕,๐๐๐,๐๐๐	๕,๐๐๐,๐๐๐	๕,๐๐๐,๐๐๐	๕,๐๐๐,๐๐๐	๕,๐๐๐,๐๐๐	ประชาชนสัญจร สะดวก	ประชาชนพึงพอใจ ๘๐ %	กองช่าง
๒๖	โครงการก่อสร้างระบบจ่ายน้ำ รอบหมู่บ้าน ๔ จุด สำคัญ ใน หมู่บ้านสุขข้าม	เพื่อระบายน้ำได้ สะดวกเวลาน้ำท่วมขัง ไขว่แถว ผืน	กว้าง ๔ เมตร ยาว ๒๐๐ เมตร หน้า ๐.๑๕ เมตร หรือมี พื้นที่ไม่น้อยกว่า ๘๕๐ ตร.ม.	-	๒,๐๐๐,๐๐๐	๒,๐๐๐,๐๐๐	๒,๐๐๐,๐๐๐	๒,๐๐๐,๐๐๐	๒,๐๐๐,๐๐๐	๒,๐๐๐,๐๐๐	๒,๐๐๐,๐๐๐	ประชาชนสัญจร สะดวก	ประชาชนพึงพอใจ ๘๐ %	กองช่าง
๒๗	โครงการเจาะบ่อบาดาล ๒ จุด พร้อมท่อถังสูง และ ระบบส่งน้ำ หมู่ที่ ๔ บ้านสุขข้าม ๑.โรงเรียน ๒. สวนนายอวัชชัยปัญญาสงค์	เพื่อพัฒนา ปรับปรุงระบบส่งน้ำให้กับ ประชาชนมีน้ำใช้ เพียงพอใน ชีวิตประจำวัน	กว้าง ๔ เมตร ยาว ๒๐๐ เมตร หน้า ๐.๑๕ เมตร	-	๑,๐๐๐,๐๐๐	๑,๐๐๐,๐๐๐	๑,๐๐๐,๐๐๐	๑,๐๐๐,๐๐๐	๑,๐๐๐,๐๐๐	๑,๐๐๐,๐๐๐	๑,๐๐๐,๐๐๐	ประชาชนมีน้ำใช้ ในการอุปโภค - บริโภค ใน ชีวิตประจำวัน อย่างเพียงพอ	ประชาชนพึงพอใจ ๘๐ %	กองช่าง
๒๘	โครงการก่อสร้างอ่างเก็บน้ำ ขนาดใหญ่ห้วยมะรุ้ง หมู่ที่ ๔ บ้านสุขข้าม	เพื่อเก็บกักน้ำไว้ใช้ ในช่วงฤดูแล้งและ ระบายน้ำได้ สะดวกเวลาน้ำท่วมขัง ไขว่แถว ผืน	กว้าง ๔ เมตร ยาว ๒๐๐ เมตร หน้า ๐.๑๕ เมตร หรือมี พื้นที่ไม่น้อยกว่า ๘๕๐ ตร.ม.	-	๓๐,๐๐๐,๐๐๐	๓๐,๐๐๐,๐๐๐	๓๐,๐๐๐,๐๐๐	๓๐,๐๐๐,๐๐๐	๓๐,๐๐๐,๐๐๐	๓๐,๐๐๐,๐๐๐	๓๐,๐๐๐,๐๐๐	ประชาชนมีน้ำใช้ ในการอุปโภค - บริโภค ใน ชีวิตประจำวัน และการเกษตร อย่างเพียงพอ	ประชาชนพึงพอใจ ๘๐ %	กองช่าง



๒๙	โครงการขยายอ่างเก็บน้ำห้วย ชำเปย หมู่ที่ ๔ บ้านสุขขาม	เพื่อเก็บกักน้ำไว้ใช้ ในช่วงฤดูแล้งไว้ ให้เพียงพอ เพื่อการอุปโภค- บริโภคและ การเกษตร	๑ จุด	-	๕,๐๐๐,๐๐๐	๕,๐๐,๐๐๐	๕,๐๐๐,๐๐๐	๕,๐๐๐,๐๐๐	๕,๐๐๐,๐๐๐	ประชาชนมีน้ำใช้ ในการเกษตรกร ได้อย่างถึง	ประชาชนพึง พอใจ ๘๐ %	กองช่าง
๓๐	โครงการแก้ไขน้ำประปาภูเขา หมู่ที่ ๔ บ้านสุขขาม	เพื่อระบายน้ำได้ สะดวกเวลาน้ำ ท่วมซึ่ง ไชวงฤดู ฝน	๑ จุด	-	๑,๐๐๐,๐๐๐	๑,๐๐๐,๐๐๐	๑,๐๐๐,๐๐๐	๑,๐๐๐,๐๐๐	๑,๐๐๐,๐๐๐	ประชาชนมีน้ำใช้ อย่างทั่วถึง	ประชาชนพึง พอใจ ๘๐ %	กองช่าง
๓๑	โครงการขยายเขตไฟฟ้า หมู่ที่ ๔ บ้านสุขขาม ๑. ทางข้าศาลปู่ตา ๒. ทางชำเมรุ ๓. ทางอ่างห้วยซึ่หมา	เพื่อความสะดวก และความ ปลอดภัยในการ สัญจรของ ประชาชนในเวลา กลางคืน	๓ จุด	-	๕,๐๐๐,๐๐๐	๕,๐๐,๐๐๐	๕,๐๐๐,๐๐๐	๕,๐๐๐,๐๐๐	๕,๐๐๐,๐๐๐	ประชาชนมีความ สะดวกในการ เดินทางสัญจร และปลอดภัยใน ชีวิตทรัพย์สิน	ประชาชนพึง พอใจ ๘๐ %	กองช่าง
๓๒	โครงการก่อสร้างรางระบายน้ำ สายบ้านผู้ใหญ่ลัดดี หมู่ ๔ บ้านสุขขาม	เพื่อเก็บกักน้ำไว้ใช้ ในช่วงฤดูแล้งให้ เพียงพอต่อการ บริโภค-อุปโภค เพื่อการเกษตร	๑ แห่ง	-	-	๑,๐๐๐,๐๐๐	๑,๐๐๐,๐๐๐	๑,๐๐๐,๐๐๐	๑,๐๐๐,๐๐๐	ประชาชนมีน้ำใช้ เพียงพอ	ประชาชน ได้รับความพึง พอใจ ๘๐%	กองช่าง
๓๓	โครงการก่อสร้างอ่างเก็บน้ำห้วย มะหู่เพื่อการเกษตร หมู่ ๔ บ้าน สุขขาม	เพื่อเก็บกักน้ำไว้ใช้ ในช่วงฤดูแล้งให้ เพียงพอต่อการ บริโภค-อุปโภค เพื่อการเกษตร	๑ แห่ง	-	-	๕,๐๐๐,๐๐๐	๕,๐๐๐,๐๐๐	๕,๐๐๐,๐๐๐	๕,๐๐๐,๐๐๐	ประชาชนมีน้ำใช้ เพียงพอ	ประชาชน ได้รับความพึง พอใจ ๘๐%	กองช่าง
๓๔	โครงการก่อสร้างสะพานไต้ สายนาแค หมู่ ๔ บ้านสุขขาม	เพื่อพัฒนา ปรับปรุงเส้น จราจรให้กับ ประชาชนสะดวก ในการสัญจร	๑ แห่ง	-	-	๕๐๐,๐๐๐	๕๐๐,๐๐๐	๕๐๐,๐๐๐	๕๐๐,๐๐๐	ประชาชนสัญจร สะดวก	ประชาชน ได้รับความพึง พอใจ ๘๐%	กองช่าง

๓๕	โครงการชุดลดหย่อนภาษี รร. บ้านสุขข้าม หมู่ ๔ บ้านสุขข้าม	เพื่อแก้ปัญหาเกี่ยวกับน้ำไว้ใช้ใน ช่วงฤดูแล้งให้ เพียงพอต่อการ บริโภค-อุปโภค เพื่อการเกษตร	๑ แห่ง	-	๑,๐๐๐,๐๐๐	๑,๐๐๐,๐๐๐	๑,๐๐๐,๐๐๐	๑,๐๐๐,๐๐๐	ประชาชนมีน้ำใช้ เพียงพอ	ประชาชน ได้รับความพึงพอใจ ๘๐%	กองช่าง
๓๖	โครงการชุดเจาะบ่อบาดาล บริเวณอนามัยเก่า บ้านสุขข้าม หมู่ ๔	เพื่อพัฒนา ปรับปรุงระบบส่ง น้ำให้กับ ประชาชนมีน้ำใช้ เพียงพอในชีวิตประจำวัน	๑ แห่ง	-	๕๐๐,๐๐๐	๕๐๐,๐๐๐	๕๐๐,๐๐๐	๕๐๐,๐๐๐	ประชาชนมีน้ำใช้ เพียงพอ	ประชาชน ได้รับความพึงพอใจ ๘๐%	กองช่าง
๓๗	โครงการชุดเจาะบ่อบาดาล บริเวณวัดสุขข้าม หมู่ ๔ บ้านสุขข้าม	เพื่อพัฒนา ปรับปรุงระบบส่ง น้ำให้กับ ประชาชนมีน้ำใช้ เพียงพอในชีวิตประจำวัน	๑ แห่ง	-	๕๐๐,๐๐๐	๕๐๐,๐๐๐	๕๐๐,๐๐๐	๕๐๐,๐๐๐	ประชาชนมีน้ำใช้ เพียงพอ	ประชาชน ได้รับความพึงพอใจ ๘๐%	กองช่าง
๓๘	โครงการเพิ่มแสงสว่างไฟฟ้าใน หมู่บ้านสุขข้าม จำนวน ๕ จุด	เพื่อขยายไฟฟ้า สาธารณะส่องสว่างรอบหมู่บ้าน	๕ จุด	-	๓,๐๐๐,๐๐๐	๓,๐๐๐,๐๐๐	๓,๐๐๐,๐๐๐	๓,๐๐๐,๐๐๐	ประชาชนสัญจร สะดวก	ประชาชน ได้รับความพึงพอใจ ๘๐%	กองช่าง
๓๙	โครงการขยายเขตไฟฟ้าสายห้วย ชัยมงคลถึงห้วยมะรุ้ง หมู่ ๔ บ้านสุขข้าม	เพื่อขยายไฟฟ้า สาธารณะส่องสว่างรอบหมู่บ้าน	๑ จุด	-	๕๐๐,๐๐๐	๕๐๐,๐๐๐	๕๐๐,๐๐๐	๕๐๐,๐๐๐	ประชาชนสัญจร สะดวก	ประชาชน ได้รับความพึงพอใจ ๘๐%	กองช่าง
๔๐	โครงการซ่อมแซมระบบประปา ภายในหมู่บ้านบวบัว หมู่ ๕	เพื่อพัฒนา ปรับปรุงระบบส่ง น้ำให้กับ ประชาชนมีน้ำใช้	๑ แห่ง	-	๕๐๐,๐๐๐	๕๐๐,๐๐๐	๕๐๐,๐๐๐	๕๐๐,๐๐๐	ประชาชนมีน้ำใช้ เพียงพอ	ประชาชน ได้รับความพึงพอใจ ๘๐%	กองช่าง

๔๑	โครงการขยายไฟฟ้าสาธารณะรอบหมู่บ้านนาบัว หมู่ ๕	เพียงพอนในชีวิตประจำวัน	๕ จุด	-	-	๓,๐๐๐,๐๐๐	๓,๐๐๐,๐๐๐	๓,๐๐๐,๐๐๐	ประชาชนสัญจรสะดวก	ประชาชนได้รับความพึงพอใจ ๘๐%	กองช่าง
๔๒	โครงการขุดลอกหน้าฝายในหมู่บ้านนาบัว หมู่ ๕	เพื่อแก้ปัญหาเกี่ยวกับน้ำไว้ใช้ในช่วงฤดูแล้งให้เพียงพอต่อการบริโภค-อุปโภคเพื่อการเกษตร	๑ แห่ง	-	๑,๐๐๐,๐๐๐	๑,๐๐๐,๐๐๐	๑,๐๐๐,๐๐๐	๑,๐๐๐,๐๐๐	ประชาชนมีน้ำใช้เพียงพอ	ประชาชนได้รับความพึงพอใจ ๘๐%	กองช่าง
๔๓	โครงการก่อสร้างสะพานข้ามลำน้ำสุ่ม (นาทรายงาม) หมู่ ๕ บ้านนาบัว	เพื่อพัฒนาปรับปรุงเส้นทางจราจรให้กับประชาชนสะดวกในการสัญจร	๑ แห่ง	-	-	๕๐๐,๐๐๐	๕๐๐,๐๐๐	๕๐๐,๐๐๐	ประชาชนมีน้ำใช้เพียงพอ	ประชาชนได้รับความพึงพอใจ ๘๐%	กองช่าง
๔๔	โครงการขุดสระตามหัวไร่ปลายนา หมู่ ๕ บ้านนาบัว	เพื่อพัฒนาปรับปรุงเส้นทางจราจรให้กับประชาชนสะดวกในการสัญจร	๑ แห่ง	-	-	๑,๐๐๐,๐๐๐	๑,๐๐๐,๐๐๐	๑,๐๐๐,๐๐๐	ประชาชนมีน้ำใช้เพียงพอ	ประชาชนได้รับความพึงพอใจ ๘๐%	กองช่าง
๔๕	โครงการก่อสร้างฝายน้ำล้นลำห้วยน้ำแพ-ห้วยตาง หมู่ ๖ บ้านห้วยไคร้	เพื่อพัฒนาปรับปรุงระบบส่งน้ำให้กับประชาชนมีน้ำใช้เพียงพอในชีวิตประจำวัน	๑ แห่ง	-	-	๑,๐๐๐,๐๐๐	๑,๐๐๐,๐๐๐	๑,๐๐๐,๐๐๐	ประชาชนมีน้ำใช้เพียงพอ	ประชาชนได้รับความพึงพอใจ ๘๐%	กองช่าง

๔๖	โครงการก่อสร้างสะพานข้ามลำน้ำศุม หมู่ ๖ บ้านห้วยไคร้	เพื่อพัฒนาปรับปรุงเส้นทางจราจรให้กับประชาชนสะดวกในการสัญจร	๑ แห่ง	-	-	-	๕,๐๐๐,๐๐๐	๕,๐๐๐,๐๐๐	๕,๐๐๐,๐๐๐	ประชาชนมีน้ำใช้สะดวก	ประชาชนสัญจร	ประชาชนได้รับความพึงพอใจ ๘๐%	กองช่าง
๔๗	โครงการเจาะบ่อบาดาลโซกนาของชาว หมู่ ๖ บ้านห้วยไคร้	เพื่อพัฒนาปรับปรุงระบบส่งน้ำให้กับประชาชนมีน้ำใช้เพียงพอในชีวิตประจำวัน	๑ แห่ง	-	-	-	๕๐๐,๐๐๐	๕๐๐,๐๐๐	๕๐๐,๐๐๐	ประชาชนมีน้ำใช้เพียงพอ	ประชาชนมีน้ำใช้เพียงพอ	ประชาชนได้รับความพึงพอใจ ๘๐%	กองช่าง
๔๘	โครงการก่อสร้างฝายน้ำล้นลำน้ำศุม หมู่ ๖ บ้านห้วยไคร้	เพื่อพัฒนาปรับปรุงระบบส่งน้ำให้กับประชาชนมีน้ำใช้เพียงพอในชีวิตประจำวัน	๑ แห่ง	-	-	-	๕๐๐,๐๐๐	๕๐๐,๐๐๐	๕๐๐,๐๐๐	ประชาชนมีน้ำใช้เพียงพอ	ประชาชนมีน้ำใช้เพียงพอ	ประชาชนได้รับความพึงพอใจ ๘๐%	กองช่าง
๔๙	โครงการก่อสร้างฝายน้ำล้นห้วยโป่ง-ห้วยขอนแก่น หมู่ ๖ บ้านห้วยไคร้	เพื่อพัฒนาปรับปรุงระบบส่งน้ำให้กับประชาชนมีน้ำใช้เพียงพอในชีวิตประจำวัน	๑ แห่ง	-	-	-	๕๐๐,๐๐๐	๕๐๐,๐๐๐	๕๐๐,๐๐๐	ประชาชนมีน้ำใช้เพียงพอ	ประชาชนมีน้ำใช้เพียงพอ	ประชาชนได้รับความพึงพอใจ ๘๐%	กองช่าง
๕๐	โครงการขุดเจาะบ่อบาดาลในหมู่บ้านห้วยไคร้ หมู่ ๖	เพื่อพัฒนาปรับปรุงระบบส่งน้ำให้กับประชาชนมีน้ำใช้เพียงพอในชีวิตประจำวัน	๑ แห่ง	-	-	-	๒,๐๐๐,๐๐๐	๒,๐๐๐,๐๐๐	๒,๐๐๐,๐๐๐	ประชาชนมีน้ำใช้เพียงพอ	ประชาชนมีน้ำใช้เพียงพอ	ประชาชนได้รับความพึงพอใจ ๘๐%	กองช่าง

๕๑	โครงการก่อสร้างฝายน้ำล้นห้วยโหม หมู่ ๗ บ้านโพธิ์นาค-ปางควาย	เพื่อให้ประชาชนมีฝายกักเก็บน้ำไว้ใช้ในการเกษตร	กว้าง ๘ เมตร สูง ๓ เมตร	-	๖๐๐,๐๐๐	๖๐๐,๐๐๐	๖๐๐,๐๐๐	๖๐๐,๐๐๐	๖๐๐,๐๐๐	๖๐๐,๐๐๐	๖๐๐,๐๐๐	๖๐๐,๐๐๐	เพื่อให้ประชาชนมีฝายกักเก็บน้ำไว้ใช้ในการเกษตร	ประชาชนพึงพอใจ ๘๐%	กองช่าง
๕๒	โครงการขยายไฟฟ้าเข้าบ้านไร่ หมู่ ๗ บ้านโพธิ์นาค-ปางควาย	เพื่อขยายไฟฟ้าสาธารณะส่องสว่างรอบหมู่บ้าน	๑ จุด	-	-	๕๐๐,๐๐๐	๕๐๐,๐๐๐	๕๐๐,๐๐๐	๕๐๐,๐๐๐	๕๐๐,๐๐๐	๕๐๐,๐๐๐	๕๐๐,๐๐๐	ประชาชนได้รับความสะดวกพอใจ ๘๐%	กองช่าง	
๕๓	โครงการเพิ่มเสาไฟฟ้า ตามไหล่ทาง ๖ จุด หมู่ ๗ บ้านโพธิ์นาค-ปางควาย	เพื่อขยายไฟฟ้าสาธารณะส่องสว่างรอบหมู่บ้าน	๖ จุด	-	-	๑,๐๐๐,๐๐๐	๑,๐๐๐,๐๐๐	๑,๐๐๐,๐๐๐	๑,๐๐๐,๐๐๐	๑,๐๐๐,๐๐๐	๑,๐๐๐,๐๐๐	๑,๐๐๐,๐๐๐	ประชาชนได้รับความสะดวกพอใจ ๘๐%	กองช่าง	
๕๔	โครงการขยายไฟฟ้าสาธารณะ บ้านโพธิ์นาค-ปางควาย หมู่ ๗	เพื่อขยายไฟฟ้าสาธารณะส่องสว่างรอบหมู่บ้าน	๖ จุด	-	-	๓,๐๐๐,๐๐๐	๓,๐๐๐,๐๐๐	๓,๐๐๐,๐๐๐	๓,๐๐๐,๐๐๐	๓,๐๐๐,๐๐๐	๓,๐๐๐,๐๐๐	๓,๐๐๐,๐๐๐	ประชาชนได้รับความสะดวกพอใจ ๘๐%	กองช่าง	
๕๕	โครงการเพิ่มไฟฟ้าส่องสว่าง บ้านนาทองจันทร์ หมู่ ๗ บ้านโพธิ์นาค-ปางควาย	เพื่อเพิ่มไฟฟ้าส่องสว่างให้กับประชาชน	๑ จุด	-	-	๕๐๐,๐๐๐	๕๐๐,๐๐๐	๕๐๐,๐๐๐	๕๐๐,๐๐๐	๕๐๐,๐๐๐	๕๐๐,๐๐๐	๕๐๐,๐๐๐	ประชาชนได้รับความสะดวกพอใจ ๘๐%	กองช่าง	
๕๖	โครงการขยายเสาไฟฟ้าแรงต่ำ สายบ้านนาทองจันทร์ หมู่ ๗ บ้านโพธิ์นาค-ปางควาย	เพื่อเพิ่มไฟฟ้าส่องสว่างให้กับประชาชน	๑ จุด	-	-	๕๐๐,๐๐๐	๕๐๐,๐๐๐	๕๐๐,๐๐๐	๕๐๐,๐๐๐	๕๐๐,๐๐๐	๕๐๐,๐๐๐	๕๐๐,๐๐๐	ประชาชนได้รับความสะดวกพอใจ ๘๐%	กองช่าง	
๕๗	โครงการก่อสร้างฝายน้ำล้นห้วยหงส์ หมู่ ๗ บ้านโพธิ์นาค-ปางควาย	เพื่อพัฒนาปรับปรุงระบบส่งน้ำให้กับประชาชนมีน้ำใช้เพียงพอชีวิตประจำวัน	๑ แห่ง	-	-	๑,๐๐๐,๐๐๐	๑,๐๐๐,๐๐๐	๑,๐๐๐,๐๐๐	๑,๐๐๐,๐๐๐	๑,๐๐๐,๐๐๐	๑,๐๐๐,๐๐๐	๑,๐๐๐,๐๐๐	ประชาชนมีน้ำใช้เพียงพอ	กองช่าง	
๕๘	โครงการวางท่อระบายน้ำ สายหนองบัว หมู่ ๗ บ้านโพธิ์นาค-ปางควาย	เพื่อพัฒนาปรับปรุงระบบส่งน้ำให้กับประชาชนมีน้ำใช้	๑ แห่ง	-	-	๕๐๐,๐๐๐	๕๐๐,๐๐๐	๕๐๐,๐๐๐	๕๐๐,๐๐๐	๕๐๐,๐๐๐	๕๐๐,๐๐๐	๕๐๐,๐๐๐	ประชาชนมีน้ำใช้เพียงพอ	กองช่าง	

๕๘	โครงการขุดเจาะบ่อบาดาลหลัง จุดบ้านไร่ หมู่ ๗ บ้านโนนหินทราย นาง-ปางควาย	เพียงพอใน ชีวิตประจำวัน	๑ แห่ง	-	-	๕๐๐,๐๐๐	๕๐๐,๐๐๐	๕๐๐,๐๐๐	ประชาชนมีน้ำใช้ เพียงพอ	ประชาชน ได้รับความพึง พอใจ ๘๐%	กองช่าง
๕๙	โครงการขุดลอกก้นบึงช่วยถ้ำ เต่า หมู่ ๗ บ้านโนนหินทราย- ปางควาย	เพื่อเก็บน้ำไว้ใช้ ในช่วงฤดูแล้งให้ เพียงพอต่อการ บริโภค-อุปโภค เพื่อการเกษตร	๑ แห่ง	-	-	๑,๐๐๐,๐๐๐	๑,๐๐๐,๐๐๐	๑,๐๐๐,๐๐๐	ประชาชนมีน้ำใช้ เพียงพอ	ประชาชน ได้รับความพึง พอใจ ๘๐%	กองช่าง
๖๐	โครงการก่อสร้างสะพานไถ่น้ำ สายสวนนายอุทัย หมู่ ๗ บ้าน โนนหินทรายนาง-ปางควาย	เพื่อพัฒนา ปรับปรุงเส้น จราจรให้กับ ประชาชนสะดวก ในการสัญจร	๑ แห่ง	-	-	๑,๐๐๐,๐๐๐	๑,๐๐๐,๐๐๐	๑,๐๐๐,๐๐๐	ประชาชนสัญจร สะดวก	ประชาชน ได้รับความพึง พอใจ ๘๐%	กองช่าง
๖๑	โครงการก่อสร้างฝายน้ำล้นสาย บ้านหมวดจวน หมู่ ๗ บ้านโนน หินทรายนาง-ปางควาย	เพื่อเก็บน้ำไว้ใช้ ในช่วงฤดูแล้งให้ เพียงพอต่อการ บริโภค-อุปโภค เพื่อการเกษตร	๑ แห่ง	-	-	๑,๐๐๐,๐๐๐	๑,๐๐๐,๐๐๐	๑,๐๐๐,๐๐๐	ประชาชนมีน้ำใช้ เพียงพอ	ประชาชน ได้รับความพึง พอใจ ๘๐%	กองช่าง
๖๒	โครงการขุดลอกคลองทำนบห้วย ตกต้น หมู่ ๗ บ้านโนนหินทราย- ปางควาย	เพื่อเก็บน้ำไว้ใช้ ในช่วงฤดูแล้งให้ เพียงพอต่อการ บริโภค-อุปโภค เพื่อการเกษตร	๑ แห่ง	-	-	๑,๐๐๐,๐๐๐	๑,๐๐๐,๐๐๐	๑,๐๐๐,๐๐๐	ประชาชนมีน้ำใช้ เพียงพอ	ประชาชน ได้รับความพึง พอใจ ๘๐%	กองช่าง

รายละเอียดโครงการพัฒนา

แบบ ผ.๐๒

แผนพัฒนาท้องถิ่น (พ.ศ. ๒๕๖๑ - ๒๕๖๕)

องค์การบริหารส่วนตำบลนาชุม อำเภอบ้านโคก จังหวัดอุดรธานี

- ก. ยุทธศาสตร์จังหวัดที่ ๑. เสริมสร้างบ้านเมืองให้น่าอยู่ ชุมชนและครอบครัวเข้มแข็ง มีคุณภาพชีวิตที่ดี
- ข. ยุทธศาสตร์การพัฒนาขององค์กรปกครองส่วนท้องถิ่นในเขตจังหวัดที่ ๑. ด้านส่งเสริมคุณภาพชีวิต ๔. ด้านส่งเสริมอาชีพ การลงทุน พาณิชยกรรมและการท่องเที่ยว ๙. ด้านการบริหารจัดการตามหลักธรรมาภิบาล (Good Governance)
- ค. ยุทธศาสตร์การพัฒนาขององค์การบริหารส่วนตำบลนาชุม ยุทธศาสตร์ที่ ๔. การพัฒนาด้านเศรษฐกิจและสังคม

๔.๑ แผนงานสร้างความเข้มแข็งของชุมชน : งานส่งเสริมและสนับสนุนความเข้มแข็งชุมชน

ที่	โครงการ	วัตถุประสงค์	เป้าหมาย (ผลผลิตของโครงการ)	งบประมาณ					ตัวชี้วัด (KPI)	ผลที่คาดว่าจะได้รับ	หน่วยงานรับผิดชอบหลัก
				๒๕๖๑ (บาท)	๒๕๖๒ (บาท)	๒๕๖๓ (บาท)	๒๕๖๔ (บาท)	๒๕๖๕ (บาท)			
๑	โครงการอบรมเพิ่มประสิทธิภาพผู้บริหาร สมาชิกสภา อบต. พนักงานส่วนตำบล และพนักงานจ้าง	เพื่อให้ผู้บริหาร, พนักงาน,สมาชิกสภา อบต. ได้มีความรู้เกี่ยวกับกฎหมายและระเบียบขององค์กรบริหารส่วนตำบล	จัดอบรมระเบียบกฎหมายแก่ผู้บริหาร,พนักงาน,สมาชิกสภา อบต.	๒๐๐,๐๐๐	๒๐๐,๐๐๐	๒๐๐,๐๐๐	๒๐๐,๐๐๐	๒๐๐,๐๐๐	ผู้บริหาร,พนักงานสมาชิกสภา อบต. ได้มีความรู้เกี่ยวกับกฎหมายและระเบียบขององค์กรบริหารส่วนตำบล	ผู้บริหาร,พนักงานสมาชิกสภา อบต. นำความรู้เกี่ยวกับกฎหมายและระเบียบขององค์กรบริหารส่วนตำบลไปปรับใช้ในการทำงาน	สำนักงานปลัด อบต.
๒	โครงการคุณธรรม จริยธรรม กับการทำงาน	เพื่อพัฒนาความรู้และเพิ่มศักยภาพในการทำงานให้กับพนักงานส่วนตำบล	พนักงานส่วนตำบล และลูกจ้างในอบต.	-	๓๐,๐๐๐	๓๐,๐๐๐	๓๐,๐๐๐	๓๐,๐๐๐	กลุ่มเป้าหมายได้รับความรู้ร้อยละ ๘๐	ผู้เข้ารับการฝึกอบรมสามารถนำหลักคุณธรรม จริยธรรม หลักธรรมทางพระพุทธศาสนาที่ได้รับไปปรับใช้ในการปฏิบัติงาน	สำนักปลัด
๓	โครงการจัดเวทีประชาคม เพื่อจัดทำแผนพัฒนาท้องถิ่น	เพื่อจัดทำแผนพัฒนาตำบล โดยเปิดโอกาสให้ประชาชนได้แสดงความคิดเห็น รวมทั้งข้อเสนอแนะแนวทางปฏิบัติ	ประชาชนในตำบลนาชุม	๑๐,๐๐๐	๑๐,๐๐๐	๑๐,๐๐๐	๑๐,๐๐๐	๑๐,๐๐๐	ประชาชนได้มีส่วนร่วมเสนอปัญหาและความต้องการของประชาชน	ประชาชนได้มีส่วนร่วมเสนอปัญหาและความต้องการของประชาชน	สำนักปลัด

๔	โครงการเฉลิมพระบาทสมเด็จพระเจ้าอยู่หัวฯ และสมเด็จพระนางเจ้าสุทิดา พัชรสุธาพิมลลักษณ พระบรมราชินี	เพื่อเทิดพระเกียรติ พระบาทสมเด็จพระเจ้าอยู่หัวฯ และสมเด็จพระนางเจ้าสุทิดา พัชรสุธาพิมลลักษณ พระบรมราชินี	ประชาชนในตำบลนาชุม	-	๑๐,๐๐๐	๑๐,๐๐๐	๑๐,๐๐๐	๑๐,๐๐๐	๑๐,๐๐๐	๑๐,๐๐๐	๑๐,๐๐๐	ประชาชนได้แสดงความน้อมรำลึกในพระมหากรุณาธิคุณ และแสดงความจงรักภักดี	ประชาชนได้แสดงความน้อมรำลึกในพระมหากรุณาธิคุณ และแสดงความจงรักภักดี	สำนักปลัด
๕	โครงการตามแนวพระราชดำริ และพระราชเสาวนีย์ฯ	เพื่อสร้างจิตสำนึกให้ประชาชนตระหนักการอนุรักษ์ทรัพยากรธรรมชาติให้คงอยู่สืบไป	ประชาชนในตำบลนาชุม	๒๐,๐๐๐	๒๐,๐๐๐	๒๐,๐๐๐	๒๐,๐๐๐	๒๐,๐๐๐	๒๐,๐๐๐	๒๐,๐๐๐	๒๐,๐๐๐	ประชาชนได้ทำตามแนวพระราชดำริและพระราชเสาวนีย์ในการร่วมกันรักษาในชุมชน	ประชาชนได้ทำตามแนวพระราชดำริและพระราชเสาวนีย์ในการร่วมกันรักษาในชุมชน	สำนักปลัด
๖	โครงการปกป้องสถาบันพระมหากษัตริย์และแสดงความจงรักภักดี	เพื่อสืบสานงานราชพิธีต่างๆ งานพระราชดำริ งานพระราชพิธี งานรัฐพิธี นโยบายรัฐบาล และนโยบายกระทรวงมหาดไทย	จัดงานราชพิธีต่างๆ งานพระราชดำริ งานพระราชพิธี งานรัฐพิธี นโยบายรัฐบาลและนโยบายกระทรวงมหาดไทยตามอำเภอและจังหวัด	-	๓๐,๐๐๐	๓๐,๐๐๐	๓๐,๐๐๐	๓๐,๐๐๐	๓๐,๐๐๐	๓๐,๐๐๐	๓๐,๐๐๐	ประชาชนได้สืบสานงานราชพิธีต่างๆ งานพระราชดำริ งานพระราชพิธี งานรัฐพิธี นโยบายรัฐบาล และนโยบายกระทรวงมหาดไทย	ประชาชนได้สืบสานงานราชพิธีต่างๆ งานพระราชดำริ งานพระราชพิธี งานรัฐพิธี นโยบายรัฐบาล และนโยบายกระทรวงมหาดไทย	สำนักปลัด
๗	โครงการป้องกันและแก้ไขปัญหายาเสพติด	เพื่อลดปัญหายาเสพติด และป้องกันยาเสพติดที่เกิดขึ้นในตำบลนาชุม	เยาวชนในตำบลนาชุม	-	๑๐,๐๐๐	๑๐,๐๐๐	๑๐,๐๐๐	๑๐,๐๐๐	๑๐,๐๐๐	๑๐,๐๐๐	๑๐,๐๐๐	ประชาชนได้ทราบถึงปัญหาและป้องกันยาเสพติดได้อย่างถูกต้อง	ประชาชนได้ทราบถึงปัญหาและป้องกันยาเสพติดได้อย่างถูกต้อง	สำนักปลัด
๘	โครงการท้องถิ่นอาสาปลูกป่าเฉลิมพระเกียรติ "จิตอาสาสร้างป่า รักชัยมา"	เพื่อเพิ่มพื้นที่ป่าให้กับชุมชนและพื้นที่สาธารณะ เป็นแหล่งต้นน้ำในการอุปโภคบริโภคและทำการเกษตร	ประชาชนในตำบลนาชุม	-	๑๐,๐๐๐	๑๐,๐๐๐	๑๐,๐๐๐	๑๐,๐๐๐	๑๐,๐๐๐	๑๐,๐๐๐	๑๐,๐๐๐	ประชาชนเกิดความสมัครสมานสามัคคีร่วมทำ ร่วมทำ เพื่ออนุรักษ์ทรัพยากรธรรมชาติ	ประชาชนเกิดความสมัครสมานสามัคคีร่วมทำ ร่วมทำ เพื่ออนุรักษ์ทรัพยากรธรรมชาติ	สำนักปลัด
๙	โครงการปรับปรุงกระบวนการทำงานเพื่อลดขั้นตอนการให้บริการประชาชน	เพื่อลดขั้นตอนในการทำงานในอบต.	ประชาชนที่เข้ามาติดต่อใช้บริการในอบต.นาชุม	-	๑๐,๐๐๐	๑๐,๐๐๐	๑๐,๐๐๐	๑๐,๐๐๐	๑๐,๐๐๐	๑๐,๐๐๐	๑๐,๐๐๐	ประชาชนมีความพึงพอใจในการให้บริการของหน่วยงาน	ประชาชนมีความพึงพอใจในการให้บริการของหน่วยงาน	สำนักปลัด



๑๐	โครงการ อบต. ลีญา/อบต. เค็ดลันที่	เพื่อเพิ่มประสิทธิภาพในการบริการประชาชนได้อย่างสะดวกรวดเร็ว	ประชาชนที่มาใช้บริการ หมู่ ๑-๗	-	๒๐,๐๐๐	๒๐,๐๐	๒๐,๐๐๐	๒๐,๐๐๐	๒๐,๐๐๐	๒๐,๐๐๐	๒๐,๐๐๐	๒๐,๐๐๐	๒๐,๐๐๐	ได้ทราบถึงปัญหาและความต้องการของประชาชน	ประชาชนได้รับการช่วยเหลือและได้รับคำปรึกษาจากเจ้าหน้าที่โดยตรง	สำนักงานปลัด
๑๑	โครงการส่งเสริมการผลิตมวลชีวภาพ	เพื่อให้ประชาชนผลิตถ่านใช้ในครัวเรือนและเพื่อลดค่าใช้จ่าย	ประชาชนในตำบลนาชุม	-	๕๐,๐๐๐	๕๐,๐๐๐	๕๐,๐๐๐	๕๐,๐๐๐	๕๐,๐๐๐	๕๐,๐๐๐	๕๐,๐๐๐	๕๐,๐๐๐	ประชาชนผลิตถ่านชีวภาพใช้ในครัวเรือนและเพื่อลดค่าใช้จ่ายในครัวเรือน	ประชาชนผลิตถ่านชีวภาพใช้ในครัวเรือนและเพื่อลดค่าใช้จ่ายในครัวเรือน	สำนักงานปลัด	
๑๒	โครงการจัดทำแผนที่ภายในและทะเบียนทรัพย์สิน	เพื่อประชาสัมพันธ์ข้อมูลการจัดเก็บภาษีให้เป็นไปด้วยความถูกต้อง	ประชาชน หมู่ ๑-๗	-	๕๕๐,๐๐๐	๕๕๐,๐๐๐	๕๕๐,๐๐๐	๕๕๐,๐๐๐	๕๕๐,๐๐๐	๕๕๐,๐๐๐	๕๕๐,๐๐๐	๕๕๐,๐๐๐	ประชาชนชำระภาษีตามห้างระยะเวลาที่กำหนด	เพื่อให้จัดเก็บภาษีเป็นไปด้วยความถูกต้อง	กองคลัง	
๑๓	โครงการซ่อมแซมอาคารกลุ่มทอผ้าและศูนย์จำหน่ายผลิตภัณฑ์ผ้าไหมที่บ้านนาชุม หมู่ที่ ๑	เพื่อให้ประชาชนไม่ใช้ในการประกอบอาชีพและรักษาวัฒนธรรม	อาคารกลุ่มทอผ้าและศูนย์จำหน่ายผลิตภัณฑ์ผ้าไหมที่บ้านนาชุม	-	๒๐๐,๐๐๐	๒๐๐,๐๐๐	๒๐๐,๐๐๐	๒๐๐,๐๐๐	๒๐๐,๐๐๐	๒๐๐,๐๐๐	๒๐๐,๐๐๐	๒๐๐,๐๐๐	ประชาชนมีอาชีพเสริมจากการจำหน่ายผลิตภัณฑ์ของกลุ่มทอผ้า	ประชาชนมีอาชีพเสริมจากการจำหน่ายผลิตภัณฑ์ของกลุ่มทอผ้า	กองช่าง	
๑๔	โครงการจัดตั้งศูนย์แสดงสินค้าและหัตถกรรมพื้นบ้าน ตำบลนาชุม หมู่ ๑	เพื่อประชาสัมพันธ์สินค้าและหัตถกรรมพื้นบ้านของดี ตำบลนาชุม	สินค้าและหัตถกรรมพื้นบ้านของดี ตำบลนาชุม	-	๑,๒๕๐,๐๐๐	๑,๒๕๐,๐๐๐	๑,๒๕๐,๐๐๐	๑,๒๕๐,๐๐๐	๑,๒๕๐,๐๐๐	๑,๒๕๐,๐๐๐	๑,๒๕๐,๐๐๐	๑,๒๕๐,๐๐๐	สร้างอาชีพให้กับประชาชน มีรายได้และความเป็นอยู่ที่ดีขึ้น	สร้างอาชีพให้กับประชาชน มีรายได้และความเป็นอยู่ที่ดีขึ้น	กองช่าง	
๑๕	โครงการส่งเสริมอาชีพเลี้ยงสัตว์ (เลี้ยงโค-กระบือ) ตามแนวเศรษฐกิจพอเพียง หมู่ ๒	เพื่อส่งเสริมอาชีพประชาชนที่ประกอบเลี้ยงสัตว์(โค-กระบือ)ให้มีชีวิตที่ดีขึ้น	กลุ่มเลี้ยงสัตว์ (โค-กระบือ)	-	๒,๐๐๐,๐๐๐	๒,๐๐๐,๐๐๐	๒,๐๐๐,๐๐๐	๒,๐๐๐,๐๐๐	๒,๐๐๐,๐๐๐	๒,๐๐๐,๐๐๐	๒,๐๐๐,๐๐๐	๒,๐๐๐,๐๐๐	ประชาชนมีอาชีพและรายได้เสริมจากกลุ่มเลี้ยงสัตว์ (โค-กระบือ)	ประชาชนมีอาชีพและรายได้เสริมจากกลุ่มเลี้ยงสัตว์ (โค-กระบือ)	กองสวัสดิการ	

๑๖	โครงการต่อยอดส่งเสริมอาชีพ บ้านห้วยเหล่า หมู่ ๒	สนับสนุนให้ประชาชน กลุ่มเยาวชน ที่สนใจมี อาชีพเสริม สร้าง รายได้เสริม ให้กับตนเองและ ชุมชน	ประชาชน กลุ่ม เยาวชน	-	๒๐,๐๐๐	๒๐,๐๐๐	๒๐,๐๐๐	๒๐,๐๐๐	๒๐,๐๐๐	ประชาชนพึง พอใจ ๘๐%	สร้างอาชีพให้กับ ประชาชน มีรายได้และความ เป็นอยู่ที่ดีขึ้น	กอง สวัสดิการ
๑๗	โครงการอบรมชุมชนเข้มแข็ง บ้านม่วงชุม หมู่ ๓	เพื่อปลูกจิตสำนึก ให้แก่ประชาชนให้ ตระหนักถึงปัญหาการ แพร่ระบาดของยาเสพติดและมีบทบาท สำคัญในการแก้ไข ปัญหาชุมชนของตนเอง	ประชาชนในตำบล นาชูม	-	๒๐,๐๐๐	๒๐,๐๐๐	๒๐,๐๐๐	๒๐,๐๐๐	๒๐,๐๐๐	ประชาชนพึง พอใจ ๘๐%	สร้างความเข้มแข็งใน ชุมชน เยาวชนมี จิตสำนึกที่ดี	กอง สวัสดิการ
๑๘	โครงการสนับสนุนทาง การศึกษา บ้านม่วงชุม หมู่ ๓	เพื่อพัฒนาการเรียนรู้ ในชุมชนท้องถิ่น อยู่ บนพื้นฐานการศึกษา มาตรฐานและ การศึกษาท้องถิ่นบน รากแห่งทาง วัฒนธรรมท้องถิ่นของ ตัวเอง	เยาวชนตำบล นา ชูม	-	๒๐,๐๐๐	๒๐,๐๐๐	๒๐,๐๐๐	๒๐,๐๐๐	๒๐,๐๐๐	ประชาชนได้ ได้รับความ เข้าใจในระดับดี	เยาวชนได้พัฒนาการ เรียนรู้ในชุมชน ท้องถิ่น อยู่บนพื้นฐาน การศึกษามาตรฐาน	กอง สวัสดิการ
๑๙	โครงการเลี้ยงโคกระบือ บ้านม่วงชุม หมู่ ๓	เพื่อสร้างอาชีพการ เลี้ยงโคเนื้อเป็นอาชีพ ที่สร้างรายได้แก่ เกษตรกรอย่างยั่งยืน	ประชาชนในตำบล นาชูม	-	๕๐,๐๐๐	๕๐,๐๐๐	๕๐,๐๐๐	๕๐,๐๐๐	๕๐,๐๐๐	เกษตรกรได้รับ ความสำเร็จในระดับที่ ดี	เพิ่มผลผลิตโคเนื้อ และความมั่นคงทาง อาหาร สร้างรายได้ ให้แก่เกษตรกรและ ประเทศ	กอง สวัสดิการ
๒๐	โครงการส่งเสริมอาชีพ บ้านม่วงชุม หมู่ ๓	สนับสนุนให้ประชาชน กลุ่มเยาวชน ที่สนใจมี	ประชาชนในตำบล นาชูม	-	๒๐,๐๐๐	๒๐,๐๐๐	๒๐,๐๐๐	๒๐,๐๐๐	๒๐,๐๐๐	ประชาชนพึง พอใจ ๘๐%	สร้างอาชีพให้กับ ประชาชน	กอง สวัสดิการ

21	โครงการส่งเสริมอาชีพ ผู้สูงอายุ บ้านสุขขัม หมู่ ๔	เพื่อให้ผู้สูงอายุมี กิจกรรมพบปะ พูดคุย แลกเปลี่ยนความ คิดเห็น ผ่านกิจกรรม ต่างๆ และส่งเสริม ผู้สูงอายุได้มีโอกา แสดงศักยภาพในการ ส่งเสริมสุขภาพตนเอง ครอบครัวและชุมชน	ประชาชนในตำบล นาชุม	-	๒๐,๐๐๐	๒๐,๐๐๐	๒๐,๐๐๐	๒๐,๐๐๐	๒๐,๐๐๐	๒๐,๐๐๐	ผู้สูงอายุได้รับความพึงพอใจในระดับดี	ผู้สูงอายุสามารถนำ ความรู้และภูมิปัญญา ท้องถิ่นมาถ่ายทอดให้ คนรุ่นหลังได้สืบสาน ต่อไป	มีรายได้และความ เป็นอยู่ที่ดีขึ้น	กอง สวัสดิการ
22	โครงการรอบบะขามหวาน หมู่ ๖	สนับสนุนให้ประชาชน กลุ่มบะขามหวาน มี โรงอบบะขามหวาน สร้างรายได้เสริม ให้กับตนเองและ ชุมชน	กลุ่มบะขามหวาน	-	๓๐,๐๐๐	๓๐,๐๐๐	๓๐,๐๐๐	๓๐,๐๐๐	๓๐,๐๐๐	๓๐,๐๐๐	ประชาชนพึง พอใจ ๘๐%	สร้างอาชีพให้กับ ประชาชน มีรายได้และความ เป็นอยู่ที่ดีขึ้น	กองช่าง	
23	โครงการส่งเสริมอาชีพการทอ ผ้า หมู่ ๖	ส่งเสริมให้กลุ่มทอผ้ามี รายได้เสริมให้กับ ตนเองและชุมชน	กลุ่มอาชีพทอผ้า	-	๓๐,๐๐๐	๓๐,๐๐๐	๓๐,๐๐๐	๓๐,๐๐๐	๓๐,๐๐๐	๓๐,๐๐๐	ประชาชนพึง พอใจ ๘๐%	สร้างอาชีพให้กับ ประชาชน มีรายได้และความ เป็นอยู่ที่ดีขึ้น	กองช่าง	
24	โครงการจัดซื้อพาสระแยกใน ครัวเรือนบ้านโพธิ์บ้านนาง- ปางควาย หมู่ ๗	เพื่อให้ชาวบ้านมีพา ชนะแยกในครัวเรือน ได้สะดวก และเป็น สัดส่วน	ประชาชนในตำบล นาชุม	-	๒๐,๐๐๐	๒๐,๐๐๐	๒๐,๐๐๐	๒๐,๐๐๐	๒๐,๐๐๐	๒๐,๐๐๐	ประชาชนได้รับความพึง พอใจ ๘๐%	เพื่อเป็นลำดับต่อ จัดเก็บภาษีใน ครัวเรือน	กอง สวัสดิการ	
25	โครงการส่งเสริมและสนับสนุน กลุ่มอาชีพการเพาะเห็ด หมู่ ๔	เพื่อสร้างทักษะ ทางด้านเกษตร	ประชาชนในตำบล นาชุม	-	๓๐,๐๐๐	๓๐,๐๐๐	๓๐,๐๐๐	๓๐,๐๐๐	๓๐,๐๐๐	๓๐,๐๐๐	ประชาชนพึง พอใจ ๘๐%	สร้างอาชีพให้กับ ประชาชน	กอง สวัสดิการ	

26	โครงการส่งเสริมกลุ่มผลิตอาหารไก่ หมู่ ๗	ให้แก่เกษตรกรและประชาชน เพื่อใช้เป็นแนวทางประกอบอาชีพต่อไป	เพื่อส่งเสริมให้กลุ่มผลิตอาหารไก่ได้เรียนรู้ และมีทักษะในวิชาชีพ	กลุ่มผลิตอาหารไก่	-	-	30,000	30,000	30,000	ประชาชนพึงพอใจ ๘๐%	สร้างอาชีพให้กับประชาชน มีรายได้และความ เป็นอยู่ที่ดีขึ้น	มีรายได้และความ เป็นอยู่ที่ดีขึ้น	กองสวัสดิการ
27	โครงการสนับสนุนศูนย์ปฏิบัติการร่วมในการช่วยเหลือประชาชนขององค์กรปกครองส่วนท้องถิ่น อำเภอบ้านโคก จังหวัดอุดรดิตถ์	เพื่อจ่ายเป็นเงินอุดหนุนให้กับศูนย์ปฏิบัติการร่วมในการช่วยเหลือประชาชนขององค์กรปกครองส่วนท้องถิ่น อำเภอ บ้านโคก จังหวัด อุดรดิตถ์	ประชาชนในตำบลนาขุม	-	-	30,000	30,000	30,000	ประชาชนพึงพอใจ ๘๐%	ประชาชนได้รับความช่วยเหลือและมีชีวิตความเป็นอยู่ที่ดีขึ้น	ประชาชนได้รับความช่วยเหลือและมีชีวิต ความเป็นอยู่ที่ดีขึ้น	สำนักปลัด	

รายละเอียดโครงการพัฒนา

แผนพัฒนาท้องถิ่น (พ.ศ. ๒๕๖๑ - ๒๕๖๕)

แบบ ผ.๐๒

องค์การบริหารส่วนตำบลนาชุม อำเภอบ้านโคก จังหวัดอุดรธานี

- ก. ยุทธศาสตร์จังหวัดที่ ๓. พัฒนาทางวัฒนธรรม ภูมิปัญญาท้องถิ่นและการท่องเที่ยว
- ข. ยุทธศาสตร์การพัฒนาขององค์กรปกครองส่วนท้องถิ่นในเขตจังหวัดที่ ๑. ด้านส่งเสริมคุณภาพชีวิต ๔. ด้านส่งเสริมอาชีพ การลงทุน พาณิชยกรรมและการท่องเที่ยว
- ค. ยุทธศาสตร์การพัฒนาขององค์การบริหารส่วนตำบลนาชุม ยุทธศาสตร์ที่ ๔. การพัฒนาด้านเศรษฐกิจและสังคม

๔.๒ แผนงานสวัสดิการและสังคมสงเคราะห์ : งานสวัสดิการและสังคมสงเคราะห์

ที่	โครงการ	วัตถุประสงค์	เป้าหมาย (ผลผลิตของโครงการ)	งบประมาณ					ตัวชี้วัด (KPI)	ผลที่คาดว่าจะได้รับ	หน่วยงานรับผิดชอบหลัก
				๒๕๖๑ (บาท)	๒๕๖๒ (บาท)	๒๕๖๓ (บาท)	๒๕๖๔ (บาท)	๒๕๖๕ (บาท)			
๑	โครงการบริการรับ - ส่ง เด็กผู้ด้อยโอกาส	ส่งเสริมให้ลูกหลานได้รับการศึกษาและมีพัฒนาการที่เหมาะสม	เด็กในตำบลนาชุม	๑๐๙,๐๐๐	๑๐๙,๐๐๐	๑๐๙,๐๐๐	๑๐๙,๐๐๐	๑๐๙,๐๐๐	ผู้ปกครองพึงพอใจในระดับดี	เด็กยากไร้ในพื้นที่ได้รับการศึกษาอย่างทั่วถึง	กองสวัสดิการสังคม
๒	โครงการมหาดไทยใส่ใจผู้สูงอายุ	ส่งเสริมพัฒนาศักยภาพผู้สูงอายุ	ผู้สูงอายุในตำบลนาชุม	๒๐,๐๐๐	๒๐,๐๐๐	๒๐,๐๐๐	๒๐,๐๐๐	๒๐,๐๐๐	ร้อยละ ๙๐ มีพัฒนาการสมวัย	ผู้สูงอายุได้รวมกิจกรรมและถ่ายทอดภูมิปัญญาให้กับคนรุ่นหลังได้	กองสวัสดิการสังคม
๓	โครงการส่งเสริมอาชีพผู้สูงอายุ	ผู้สูงอายุเรียนรู้ฝึกอาชีพในรูปแบบต่างๆ	ผู้สูงอายุในตำบลนาชุม	๒๐,๐๐๐	๒๐,๐๐๐	๒๐,๐๐๐	๒๐,๐๐๐	๒๐,๐๐๐	ผู้สูงอายุส่วนใหญ่พึงพอใจในระดับดี	ผู้สูงอายุได้รวมกิจกรรมและถ่ายทอดภูมิปัญญาให้กับคนรุ่นหลังได้	กองสวัสดิการสังคม
๔	โครงการส่งเสริมอาชีพผู้พิการ	เพื่อสร้างคุณภาพชีวิตที่ดีให้แก่ผู้พิการในตำบลนาชุม	ผู้พิการในตำบลนาชุม	๑๐,๐๐๐	๑๐,๐๐๐	๑๐,๐๐๐	๑๐,๐๐๐	๑๐,๐๐๐	ผู้พิการส่วนใหญ่พึงพอใจในระดับดี	ช่วยเหลือผู้พิการให้มีคุณภาพชีวิต รายได้ที่ดี	กองสวัสดิการสังคม
๕	โครงการขับเคลื่อนโรงเรียนวัยซพร	เสริมสร้างสุขภาพที่ดีทั้งด้านจิตใจของผู้สูงอายุ	ผู้สูงอายุในตำบลนาชุม	๔๐,๐๐๐	๔๐,๐๐๐	๔๐,๐๐๐	๔๐,๐๐๐	๔๐,๐๐๐	ผู้สูงอายุส่วนใหญ่พึงพอใจในระดับดี	การพัฒนาคุณภาพชีวิตผู้สูงอายุเป็นระบบมากขึ้น	กองสวัสดิการสังคม
๖	โครงการพัฒนาคนผู้ด้อยโอกาสและคนไร้ที่พึ่ง	เพื่อให้กลุ่มเป้าหมายมีที่พักอาศัยและกลับสู่สังคมอย่างยั่งยืน	จำนวนผู้ด้อยโอกาสและคนที่ไร้ที่พึ่ง	๑๐,๐๐๐	๑๐,๐๐๐	๑๐,๐๐๐	๑๐,๐๐๐	๑๐,๐๐๐	ผู้ด้อยโอกาสและคนที่ไร้ที่พึ่งพอใจในระดับดี	กลุ่มเป้าหมายมีอาชีพและมีรายได้ในการเลี้ยงดูตนเอง	กองสวัสดิการสังคม



รายละเอียดโครงการพัฒนา

แผนพัฒนาท้องถิ่น (พ.ศ. ๒๕๖๑ - ๒๕๖๕)

แบบ ผ.๐๒

องค์การบริหารส่วนตำบลนาชุม อำเภอบ้านโคก จังหวัดอุดรธานี

- ก. ยุทธศาสตร์จังหวัดที่ ๑. เสริมสร้างบ้านเมืองให้น่าอยู่ ชุมชนและครอบครัวเข้มแข็ง มีคุณภาพชีวิตที่ดี
- ข. ยุทธศาสตร์การพัฒนาขององค์กรปกครองส่วนท้องถิ่นในเขตจังหวัดที่ ๗. ด้านการจัดระเบียบชุมชน/สังคมและการรักษาความสงบเรียบร้อย
- ค. ยุทธศาสตร์การพัฒนาขององค์การบริหารส่วนตำบลนาชุม ยุทธศาสตร์ที่ ๕. การพัฒนาด้านการเมืองการบริหาร

๕.๒ แผนงานงานรักษาความสงบภายใน : งานป้องกันภัยฝ่ายพลเรือนและระงับอัคคีภัย

ที่	โครงการ	วัตถุประสงค์	เป้าหมาย (ผลผลิตของโครงการ)	งบประมาณ					ตัวชี้วัด (KPI)	ผลที่คาดว่าจะได้รับ	หน่วยงานรับผิดชอบหลัก
				๒๕๖๑ (บาท)	๒๕๖๒ (บาท)	๒๕๖๓ (บาท)	๒๕๖๔ (บาท)	๒๕๖๕ (บาท)			
๑	โครงการป้องกันแก้ไขปัญหาไฟฟ้าและหมอกควัน	เพื่อเตรียมการป้องกันและบรรเทาภัยธรรมชาติที่อาจเกิดขึ้นได้ทุกขณะ	ประชาชนมีความรู้ในการควบคุมไฟฟ้าเบื้องต้น	๒๐,๐๐๐	๓๐,๐๐๐	๓๐,๐๐๐	๓๐,๐๐๐	๓๐,๐๐๐	ประชาชนมีความรู้ในเตรียมการป้องกันควบคุมไฟฟ้า	สำนักงานปลัด (งานป้องกันฯ)	
๒	โครงการป้องกันและลดอุบัติเหตุทางถนน	จัดอบรมให้ความรู้เพื่อเตรียมการป้องกันและแก้ไขอุบัติเหตุทางถนนได้	จัดตั้งศูนย์ให้ความช่วยเหลืออุบัติเหตุทางถนนในช่วงเทศกาล	๒๐,๐๐๐	๓๐,๐๐๐	๓๐,๐๐๐	๓๐,๐๐๐	๓๐,๐๐๐	ประชาชนได้รับความช่วยเหลือได้ทันทั่วทั้งที่เกิดอุบัติเหตุ	สำนักงานปลัด (งานป้องกันฯ)	
๓	โครงการฝึกซ้อมแผนป้องกันและบรรเทาสาธารณภัย	เพื่อเพิ่มประสิทธิภาพความสามารถในการรักษาความสงบเป็นเขตตำบลนาชุม	ฝึกอบรบความรู้ให้แก่ อปพร. ในเรื่องการป้องกันและบรรเทาสาธารณภัย	๓๐,๐๐๐	๓๐,๐๐๐	๓๐,๐๐๐	๓๐,๐๐๐	๓๐,๐๐๐	มีความรู้ในการเตรียมพร้อมป้องกันรักษาความสงบ	สำนักงานปลัด (งานป้องกันฯ)	
๔	โครงการจัดซื้อรถกู้ภัยประจำศูนย์	เพื่อช่วยเหลือผู้ประสบอุบัติเหตุได้ทันและได้รับความปลอดภัย	รถกู้ภัยประจำศูนย์	๓,๐๐๐,๐๐๐	๓,๐๐๐,๐๐๐	๓,๐๐๐,๐๐๐	๓,๐๐๐,๐๐๐	๓,๐๐๐,๐๐๐	มีรถกู้ภัยประจำศูนย์ช่วยเหลือและส่งต่อสถานพยาบาลได้ทันทั่วทั้ง	สำนักงานปลัด (งานป้องกันฯ)	
๕	โครงการจัดซื้ออุปกรณ์สำหรับปฏิบัติงานของอปพร.	เพื่อให้มีอุปกรณ์ในการปฏิบัติหน้าได้ครบเหมาะสม	อุปกรณ์ สำหรับปฏิบัติงานของอปพร.	๒๐๐,๐๐๐	๒๐๐,๐๐๐	๒๐๐,๐๐๐	๒๐๐,๐๐๐	๒๐๐,๐๐๐	มีอุปกรณ์ สำหรับปฏิบัติงานของอปพร.	สำนักงานปลัด (งานป้องกันฯ)	

๖	โครงการฝึกอบรมชุดปฏิบัติการจัดอาสาสมัครส่วนท้องถิ่น	เพื่อเสริมสร้างศักยภาพและความเข้มแข็งให้แก่องค์กรบริหารส่วนตำบล ให้มีบุคลากรที่สามารถปฏิบัติหน้าที่ช่วยเหลือเจ้าพนักงานในการป้องกันและบรรเทาสาธารณภัยได้อย่างมีประสิทธิภาพ	จิตอาสาภัยพิบัติขององค์กรบริหารส่วนตำบล	-	-	๒๕๖,๒๐๐	๒๕๖,๒๐๐	๒๕๖,๒๐๐	สามารถปฏิบัติหน้าที่ช่วยเหลือเจ้าพนักงานในการป้องกันและบรรเทาสาธารณภัยได้	ผู้เข้ารับการฝึกอบรมสามารถปฏิบัติหน้าที่ช่วยเหลือเจ้าพนักงานในการป้องกันและบรรเทาสาธารณภัยในพื้นที่เกิดเหตุได้อย่างถูกต้อง	สำนักปลัด (งานป้องกันฯ)
---	---	--	---	---	---	---------	---------	---------	---	--	-------------------------



รายละเอียดโครงการพัฒนา

แบบ ผ. ๐๒/๑

แผนพัฒนาท้องถิ่น (พ.ศ. ๒๕๖๑ - ๒๕๖๕)

องค์การบริหารส่วนตำบลนาชุม อำเภอบ้านโคก จังหวัดอุดรธานี

สำหรับ โครงการที่เกี่ยวกับสภาพขององค์กรปกครองส่วนท้องถิ่น

ก. ยุทธศาสตร์จังหวัดที่ ๑. เสริมสร้างบ้านเมืองให้น่าอยู่ ชุมชนและครอบครัวเข้มแข็ง มีคุณภาพชีวิตที่ดี

ข. ยุทธศาสตร์การพัฒนาขององค์กรปกครองส่วนท้องถิ่นในเขตจังหวัดที่ ๓. ด้านโครงสร้างพื้นฐาน

ค. ยุทธศาสตร์การพัฒนาขององค์กรบริหารส่วนตำบลนาชุม ยุทธศาสตร์ที่ ๓ การพัฒนาด้านโครงสร้างพื้นฐาน

๓.๓ แผนงานอุตสาหกรรมและการโยธา : งานก่อสร้างโครงสร้างพื้นฐาน

ที่	โครงการ	วัตถุประสงค์	เป้าหมาย (ผลผลิตของโครงการ)	งบประมาณ					ตัวชี้วัด (KPI)	ผลที่คาดว่าจะได้รับ	หน่วยงานรับผิดชอบหลัก	
				๒๕๖๑ (บาท)	๒๕๖๒ (บาท)	๒๕๖๓ (บาท)	๒๕๖๔ (บาท)	๒๕๖๕ (บาท)				
๑	โครงการก่อสร้างถนน คสล. สายห้วยขี้มบ้อมบ้านพากนา หมู่ ๕ ตำบลบ้านโคก เชื่อมกับบ้านนาบัว หมู่ ๕ ตำบลนาชุม	เพื่อพัฒนาเส้นทางจราจรให้กับประชาชนสะดวกในการสัญจร	กว้าง ๖ เมตร ยาว ๓,๕๐๐ เมตร ทนา ๐.๑๕ เมตร	-	๑๕,๗๐๐,๐๐๐	๑๕,๗๐๐,๐๐๐	๑๕,๗๐๐,๐๐๐	๑๕,๗๐๐,๐๐๐	๑๕,๗๐๐,๐๐๐	ประชาชน สัญจรสะดวก	ประชาชนสัญจรไปได้สะดวก ระหว่าง ๒ ตำบลนาชุมและตำบลบ้านโคก	กองช่าง
๒	โครงการติดตั้งเสาไฟฟ้าส่องสว่าง LED ชนิดโซล่าเซลล์ ให้แก่ชุมชนสถานที่ราชการ แหล่งท่องเที่ยวและสถานที่สาธารณะต่าง ๆ สนา เพื่อเสริมสร้างความมั่นคงในพื้นที่ตามแนวชายแดนไทย-ลาว ตำบลนาชุม อำเภอบ้านโคก จังหวัดอุดรธานี	เพื่อมุ่งเน้นการสร้างพื้นที่ปลอดภัย ลดจุดเสี่ยงและจุดอับในพื้นที่ เพิ่มความปลอดภัย และความปลอดภัย ให้แก่ประชาชนในพื้นที่ และเจ้าหน้าที่ในการปฏิบัติงาน	พื้นที่ตำบลนาชุม ทั้ง ๗ หมู่บ้าน	-	๑๑,๓๔๐,๐๐๐	๑๑,๓๔๐,๐๐๐	๑๑,๓๔๐,๐๐๐	๑๑,๓๔๐,๐๐๐	๑๑,๓๔๐,๐๐๐	ประชาชน สัญจรสะดวก	ประชาชนได้รับความพึงพอใจ ๘๐%	กองช่าง
๓	โครงการก่อสร้างเขื่อนคอนกรีตถนอมกบประมงศาลปู่ตา นาชุม หมู่ ๑	เพื่อพัฒนาปรับปรุงเส้นทางจราจรให้กับประชาชนสะดวกในการสัญจร	๑ แห่ง	-	๕๐๐,๐๐๐	๕๐๐,๐๐๐	๕๐๐,๐๐๐	๕๐๐,๐๐๐	๕๐๐,๐๐๐	ประชาชน สัญจรสะดวก	ประชาชนได้รับความพึงพอใจ ๘๐%	กองช่าง

๔	โครงการก่อสร้างลำเหมือง คอนกรีตสาย ผายใหญ่-ชำนาญ หมู่ ๑	เพื่อพัฒนาปรับปรุง ระบบส่งน้ำให้กับ ประชาชนมีน้ำใช้ เพียงพอใน ชีวิตประจำวัน	๑ แห่ง	-	๓,๐๐๐,๐๐๐	๓,๐๐๐,๐๐๐	๓,๐๐๐,๐๐๐	๓,๐๐๐,๐๐๐	๓,๐๐๐,๐๐๐	ประชาชนมีน้ำ ใช้อย่างทั่วถึง	ประชาชนได้รับ พึงพอใจ ๘๐%	กองช่าง
๕	โครงการก่อสร้างเมรุเผาศพ พร้อมศาลาธรรมสังเวช นาชุม-ห้วยไคร้ หมู่ ๑	เพื่อก่อสร้างเมรุเผาศพ พร้อมศาลาธรรมสังเวช ป่าช้า นาชุม-ห้วยไคร้	๑ แห่ง	-	๓,๐๐๐,๐๐๐	๓,๐๐๐,๐๐๐	๓,๐๐๐,๐๐๐	๓,๐๐๐,๐๐๐	๓,๐๐๐,๐๐๐	ประชาชนได้รับ ความพึงพอใจ ในระดับที่ดี	ประชาชนได้รับ พึงพอใจ ๘๐%	กองช่าง
๖	โครงการก่อสร้างฝายคสล. พร้อมตาดคสล. บริเวณลำน้ำ ห้วยไคร้-ศาลาปูนชุม หมู่ ๑	เพื่อพัฒนาปรับปรุง ระบบส่งน้ำให้กับ ประชาชนมีน้ำใช้ เพียงพอใน ชีวิตประจำวัน	๑ แห่ง	-	๒,๐๐๐,๐๐๐	๒,๐๐๐,๐๐๐	๒,๐๐๐,๐๐๐	๒,๐๐๐,๐๐๐	๒,๐๐๐,๐๐๐	ประชาชนมีน้ำ ใช้อย่างทั่วถึง	ประชาชนได้รับ พึงพอใจ ๘๐%	กองช่าง
๗	โครงการถนนซีเมนต์ปรับปรุง คุณภาพด้วยยางธรรมชาติ สายวังหินสุด หมู่ ๓	เพื่อพัฒนาปรับปรุงเส้น จราจรให้กับประชาชน สะดวกในการสัญจร	กว้าง ๔ เมตร ยาว ๑,๐๐๐ เมตร หรือมี พื้นที่ไม่น้อย กว่า ๔,๐๐๐ ตร.ม	-	๕,๖๐๐,๐๐๐	๕,๖๐๐,๐๐๐	๕,๖๐๐,๐๐๐	๕,๖๐๐,๐๐๐	๕,๖๐๐,๐๐๐	ประชาชน สัญจรสะดวก	ประชาชนได้รับ พึงพอใจ ๘๐%	กองช่าง
๘	โครงการถนนดินซีเมนต์ ปรับปรุงคุณภาพด้วย ธรรมชาติ สายห้วยขอนแก่น หมู่ ๔	เพื่อพัฒนาปรับปรุงเส้น จราจรให้กับประชาชน สะดวกในการสัญจร	กว้าง ๔ เมตร ยาว ๑,๐๐๐ เมตร หรือมี พื้นที่ไม่น้อย กว่า ๔,๐๐๐ ตร.ม	-	๕,๖๐๐,๐๐๐	๕,๖๐๐,๐๐๐	๕,๖๐๐,๐๐๐	๕,๖๐๐,๐๐๐	๕,๖๐๐,๐๐๐	ประชาชน สัญจรสะดวก	ประชาชนได้รับ พึงพอใจ ๘๐%	กองช่าง
๙	โครงการขุดลอกหน้าฝายนา หนองจอก หมู่ ๕	เพื่อกักเก็บน้ำไว้ใช้ ในช่วงฤดูแล้งให้ เพียงพอต่อการบริโภค- อุปโภคเพื่อการเกษตร	๑ แห่ง	-	๑,๐๐๐,๐๐๐	๑,๐๐๐,๐๐๐	๑,๐๐๐,๐๐๐	๑,๐๐๐,๐๐๐	๑,๐๐๐,๐๐๐	ประชาชน สัญจรสะดวก	ประชาชนได้รับ พึงพอใจ ๘๐%	กองช่าง
๑๐	โครงการปรับปรุงภูมิทัศน์ รอบสระข้าง-ศาลาปูน หมู่ ๕	เพื่อปรับปรุงภูมิทัศน์ รอบสระข้าง-ศาลาปูน	๑ แห่ง	-	๓,๐๐๐,๐๐๐	๓,๐๐๐,๐๐๐	๓,๐๐๐,๐๐๐	๓,๐๐๐,๐๐๐	๓,๐๐๐,๐๐๐	ประชาชน สัญจรสะดวก	ประชาชนได้รับ พึงพอใจ ๘๐%	กองช่าง

แผนพัฒนาท้องถิ่น (พ.ศ. ๒๕๖๑ - ๒๕๖๕) องค์การบริหารส่วนตำบลนาชุม

๑๑	โครงการก่อสร้างระบบประปาหอสังสูงในหมู่บ้านห้วยไคร้ หมู่ ๖	เพื่อพัฒนาปรับปรุงระบบส่งน้ำให้กับประชาชนมีน้ำใช้เพียงพอนในชีวิตประจำวัน	๑ แห่ง	-	-	๓,๐๐๐,๐๐๐	๓,๐๐๐,๐๐๐	๓,๐๐๐,๐๐๐	ประชาชนมีน้ำใช้เพียงพอ	ประชาชนได้รับความพึงพอใจ ๘๐%	กองช่าง
๑๒	โครงการถนนซีเมนต์ปรับปรุงคุณภาพด้วยยางธรรมชาติสายช่วยต่าง หมู่ ๖	เพื่อพัฒนาปรับปรุงเส้นจราจรให้กับประชาชนสะดวกในการสัญจร	กว้าง ๔ เมตร ยาว ๑,๐๐๐ เมตร หรือมีพื้นที่ไม่น้อยกว่า ๔,๐๐๐ ตร.ม	-	-	๕,๖๐๐,๐๐๐	๕,๖๐๐,๐๐๐	๕,๖๐๐,๐๐๐	ประชาชนสัญจรสะดวก	ประชาชนได้รับความพึงพอใจ ๘๐%	กองช่าง
๑๓	โครงการก่อสร้างสถานีพลาหน้าอาคารอเนกประสงค์หมู่บ้าน หมู่ ๖	เพื่อก่อสร้างสถานีพลาหน้าอาคารอเนกประสงค์หมู่บ้าน	๑ แห่ง	-	-	๓,๐๐๐,๐๐๐	๓,๐๐๐,๐๐๐	๓,๐๐๐,๐๐๐	ประชาชนสัญจรสะดวก	ประชาชนได้รับความพึงพอใจ ๘๐%	กองช่าง
๑๔	โครงการขุดสระหมู่บ้านเพื่อการเกษตร หมู่ ๖	เพื่อเก็บกักน้ำไว้ใช้ในช่วงฤดูแล้งให้เพียงพอต่อการบริโภคอุปโภคเพื่อการเกษตร	๑ แห่ง	-	-	๒,๐๐๐,๐๐๐	๒,๐๐๐,๐๐๐	๒,๐๐๐,๐๐๐	ประชาชนสัญจรสะดวก	ประชาชนได้รับความพึงพอใจ ๘๐%	กองช่าง
๑๕	โครงการขุดเจาะบ่อนบาดาลพร้อมระบบประปา หมู่ ๖	เพื่อพัฒนาปรับปรุงระบบส่งน้ำให้กับประชาชนมีน้ำใช้เพียงพอนในชีวิตประจำวัน	๑ แห่ง	-	-	๒,๐๐๐,๐๐๐	๒,๐๐๐,๐๐๐	๒,๐๐๐,๐๐๐	ประชาชนมีน้ำใช้เพียงพอ	ประชาชนได้รับความพึงพอใจ ๘๐%	กองช่าง
๑๖	โครงการก่อสร้างอ่างเก็บน้ำห้วยเหี้ย หมู่ ๗	เพื่อเก็บกักน้ำไว้ใช้ในช่วงฤดูแล้งให้เพียงพอต่อการบริโภคอุปโภคเพื่อการเกษตร	๑ แห่ง	-	-	๕,๐๐๐,๐๐๐	๕,๐๐๐,๐๐๐	๕,๐๐๐,๐๐๐	ประชาชนสัญจรสะดวก	ประชาชนได้รับความพึงพอใจ ๘๐%	กองช่าง
๑๗	โครงการก่อสร้างสะพานข้ามลำน้ำสมส่วนนายแก้วขุนทอง หมู่ ๗	เพื่อพัฒนาปรับปรุงเส้นจราจรให้กับประชาชนสะดวกในการสัญจร	๑ แห่ง	-	-	๒,๐๐๐,๐๐๐	๒,๐๐๐,๐๐๐	๒,๐๐๐,๐๐๐	ประชาชนสัญจรสะดวก	ประชาชนได้รับความพึงพอใจ ๘๐%	กองช่าง

๑๘	โครงการปรับปรุงซ่อมแซม ประปาภูเขา (หอเหล็ก) หมู่ ๗	เพื่อพัฒนาปรับปรุง ระบบส่งน้ำให้กับ ประชาชนมีน้ำใช้ เพียงพอน ชีวิตประจำวัน	๑ แห่ง	-	-	๒,๐๐๐,๐๐๐	๒,๐๐๐,๐๐๐	๒,๐๐๐,๐๐๐	ประชาชน สัญญาสะดวก	ประชาชนได้รับ พึงพอใจ ๘๐%	กองช่าง
๑๙	โครงการซ่อมแซมคันสัน ทำนบดิน ห้วยตกต้น หมู่ ๗	เพื่อพัฒนาปรับปรุงเส้น จราจรให้กับประชาชน สะดวกในการสัญจร	๑ แห่ง	-	-	๒,๐๐๐,๐๐๐	๒,๐๐๐,๐๐๐	๒,๐๐๐,๐๐๐	ประชาชน สัญญาสะดวก	ประชาชนได้รับ พึงพอใจ ๘๐%	กองช่าง

บัญชีครุภัณฑ์

แผนพัฒนาท้องถิ่น (พ.ศ. ๒๕๖๑ - ๒๕๖๕)

องค์การบริหารส่วนตำบลนาชุม อำเภอบ้านโคก จังหวัดอุดรธานี

แบบ ผ.๐๓

ที่	แผนงาน	หมวด	ประเภท	เป้าหมาย (ผลผลิตของครุภัณฑ์)	งบประมาณ					หน่วยงานที่รับผิดชอบหลัก
					๒๕๖๑ (บาท)	๒๕๖๒ (บาท)	๒๕๖๓ (บาท)	๒๕๖๔ (บาท)	๒๕๖๕ (บาท)	
๑	แผนงานบริหารงานทั่วไป - งานบริหารทั่วไป	ค่าที่ดินและ สิ่งก่อสร้าง	ค่าก่อสร้างสิ่ง สาธารณูปการ	เป้าหมาย (ผลผลิตของครุภัณฑ์) เพื่อจ่ายเป็นค่าจ้างจัดทำขุ้มเฉลิมพระเกียรติ สมเด็จพระนางเจ้าสุทิดา พัชรสุธาพิมลลักษณ พระบรมราชินี พร้อมติดตั้ง ความสูงรวม ๖.๑๐ เมตร ตั้งรายละเอียดต่อไปนี้ ๑. ตรีสัญลักษณ์ สท. สูง ๑ เมตร ๒. กรอบพระบรมฉายาลักษณ์ กว้าง ๒.๒๐ เมตร x สูง ๓.๓๐ เมตร ทำจากวัสดุไฟ เบอร์กลาส ๓. พระบรมฉายาลักษณ์สมเด็จพระนางเจ้า สุทิดา พัชรสุธาพิมลลักษณ พระบรมราชินี พิมพ์ด้วยผ้าใบวินิล ขนาดกว้าง ๑.๒๐ เมตร x สูง ๒.๔๐ เมตร พร้อมเฟรมภาพ ทำจากแผ่นแข็ง ๔. ครุฑ ทำจากวัสดุไฟเบอร์กลาส ๕. พานพุ่มเงิน - พานพุ่มทอง สูง ๑ เมตร ทำจากวัสดุไฟเบอร์กลาส ๖. ฐานพระบรมฉายาลักษณ์ กว้าง ๑ เมตร ยาว ๓.๖๐ เมตร สูง ๑.๖๐ เมตร ทำจาก แผ่นแข็ง พิมพ์ขึ้นรูป พร้อมทำสี ๗. ป้ายทรงพระเจริญ ทำจากวัสดุไฟเบอร์ กลาส ๘. ป้ายชื่อองค์การบริหารส่วนตำบลนาชุม ทำจากแผ่นแข็งสีเงินในตัวหนังสือติด สติ๊กเกอร์ตัวหนังสือเป็นสีเหลือง	-	-	๑๐๐,๐๐๐	-	-	สำนักงานที่รับ ผิดชอบหลัก

ที่	แผนงาน	หมวด	ประเภท	เป้าหมาย (ผลผลิตของครุภัณฑ์)	งบประมาณ					หน่วยงานที่รับผิดชอบหลัก
					๒๕๖๑ (บาท)	๒๕๖๒ (บาท)	๒๕๖๓ (บาท)	๒๕๖๔ (บาท)	๒๕๖๕ (บาท)	
๒	แผนงานบริหารงานทั่วไป - งานบริหารทั่วไป	ค่าที่ดินและ สิ่งก่อสร้าง	ค่าก่อสร้างสิ่ง สาธารณูปการ	เพื่อจ่ายเป็นค่าจ้างจัดทำขุมเฉลิมพระเกียรติ สมเด็จพระนางเจ้าสิริกิติ์ พระบรมราชินีนาถ พระบรมราชชนนีพันปีหลวง พร้อมติดตั้ง ความสูงรวม ๖.๑๐ เมตร ตั้งรายละเอียดต่อไปนี้ ๑. ทรายลูกลำกัณฑ์ สก. สูง ๑ เมตร ๒. กรอบพระบรมฉายาลักษณ์ กว้าง ๒.๒๐ เมตร x สูง ๓.๓๐ เมตร ทำจาก วัสดุไฟเบอร์กลาส ๓. พระบรมฉายาลักษณ์สมเด็จพระนาง เจ้าสิริกิติ์ พระบรมราชินีนาถ พระบรมราชชนนีพันปีหลวง พิมพ์ด้วย ผ้าใบไวนิล ขนาดกว้าง ๑.๒๐ เมตร x สูง ๒.๔๐ เมตร พร้อมเฟรมภาพทำ จากแผ่นซีเมนต์ ๔. ครุฑ ทำจากวัสดุไฟเบอร์กลาส ๕. พานพุ่มเงิน - พานพุ่มทอง สูง ๑ เมตร ทำจากวัสดุไฟเบอร์กลาส ๖.ฐานพระบรมฉายาลักษณ์ กว้าง ๑ เมตร ยาว ๓.๖๐ เมตร สูง ๑.๖๐ เมตร ทำจากแผ่นซีเมนต์ พับขึ้นรูป พร้อมทำสี ๗. ป้ายพระพระเจริญ ทำจากวัสดุไฟเบอร์ กลาส ๘. ป้ายชื่อองค์การบริหารส่วนตำบลนาชุม ทำจากแผ่นซีเมนต์สีน้ำเงิน ตัวหนังสือติด สติ๊กเกอร์ตัวหนังสือเป็นสีเหลือง	-	-	-	๑๐๐,๐๐๐	๑๐๐,๐๐๐	สำนักงานที่รับผิดชอบหลัก

ที่	แผนงาน	หมวด	ประเภท	เป้าหมาย (ผลผลิตของครุภัณฑ์)	งบประมาณ					หน่วยงานที่รับผิดชอบหลัก
					๒๕๖๑ (บาท)	๒๕๖๒ (บาท)	๒๕๖๓ (บาท)	๒๕๖๔ (บาท)	๒๕๖๕ (บาท)	
๓	แผนงานรักษาความสงบภายใน -งานป้องกันภัยฝ่ายพลเรือนและระงับอัคคีภัย	ครุภัณฑ์ยานพาหนะและขนส่ง	รถยนต์ดับเพลิงและกู้ชีพ	เพื่อจัดส่งผู้ไปยังสถานพยาบาล รถดับเพลิงและกู้ชีพฉุกเฉิน เครื่องยนต์ดีเซล ๔ สูบ ปริมาตรกระบอกสูบไม่ต่ำกว่า ๒,๔๐๐ ซีซี พร้อมอุปกรณ์ตามมาตรฐาน จำนวน ๑ คัน รายละเอียดตามราคากลางครุภัณฑ์กำหนดไว้	-	๑,๐๐๐,๐๐๐	๑,๐๐๐,๐๐๐	๑,๐๐๐,๐๐๐	๑,๐๐๐,๐๐๐	สำนักงานปลัด (งานป้องกันสาธารณภัย)
๔	แผนงานบริหารทั่วไป -งานงานบริหารทั่วไป	ครุภัณฑ์ไฟฟ้าและวิทยุ	ตู้ลำโพง อเนกประสงค์	เพื่อจัดซื้อตู้ลำโพงอเนกประสงค์ (ราคาตามท้องตลาด) เพื่อใช้ในประชาสัมพันธ์ในการออกประชาสัมพันธ์ จัดกิจกรรม/อบรมนอกสถานที่ ของ อบต.นาขุม	-	๓,๕๐๐	-	-	-	สำนักงานปลัด
๕	แผนงานบริหารทั่วไป -งานบริหารทั่วไป	ครุภัณฑ์สำนักงาน	ชุดเก้าอี้รับแขก	เพื่อจัดซื้อชุดเก้าอี้รับแขก (ราคาตามท้องตลาด) เพื่อใช้ในการรับรองผู้มาติดต่อราชการ	-	๑๕,๐๐๐	-	-	-	สำนักงานปลัด
๖	แผนงานบริหารทั่วไป -งานบริหารทั่วไป	ครุภัณฑ์สำนักงาน	โต๊ะถวายพระพร ชัยมงคล	เพื่อจัดซื้อโต๊ะถวายพระพรชัยมงคล จำนวน ๒ ชุด (ราคาตามท้องตลาด) เพื่อใช้ในโอกาสต่างๆ งานพระราชพิธี รัฐพิธี	-	๑๘,๕๐๐	-	-	-	สำนักงานปลัด
๗	แผนงานบริหารทั่วไป -งานบริหารทั่วไป	ครุภัณฑ์สำนักงาน	พัดลม อุตสาหกรรม ๓ ขาตั้งพื้น	เพื่อจัดซื้อพัดลมอุตสาหกรรม ๓ ขาตั้งพื้น จำนวน ๔ ตัว (ราคาตามท้องตลาด) เพื่อความสะดวกสบายในการจัดกิจกรรม/อบรมนอกสถานที่ ของอบต.นาขุม	-	๑๒,๐๐๐	-	-	-	สำนักงานปลัด
๘	แผนงานบริหารทั่วไป -งานบริหารทั่วไป	ครุภัณฑ์สำนักงาน	โต๊ะหมู่บูชา หมู่ ๙ หน้า ๕ นิ้ว	เพื่อจัดซื้อโต๊ะหมู่บูชา หมู่ ๙ หน้า ๕ นิ้ว จำนวน ๒ ชุด (ราคาตามท้องตลาด) เพื่อใช้จัดเครื่องโต๊ะหมู่บูชาในโอกาสต่างๆ งานพระราชพิธี รัฐพิธี	-	๕,๖๐๐	-	-	-	สำนักงานปลัด

ที่	แผนงาน	หมวด	ประเภท	เป้าหมาย (ผลผลิตของครุภัณฑ์)	งบประมาณ					หน่วยงานที่รับผิดชอบหลัก
					๒๕๖๑ (บาท)	๒๕๖๒ (บาท)	๒๕๖๓ (บาท)	๒๕๖๔ (บาท)	๒๕๖๕ (บาท)	
๙	แผนงานบริหารทั่วไป -งานบริหารทั่วไป	ครุภัณฑ์ ยานพาหนะ และขนส่ง	รถบรรทุกขยยะมูด ฝอยแบบอัตโนมัติ	เป้าหมาย (ผลผลิตของครุภัณฑ์)	๒,๕๐๐,๐๐๐	๒,๕๐๐,๐๐๐	๒,๕๐๐,๐๐๐	๒,๕๐๐,๐๐๐	๒,๕๐๐,๐๐๐	สำนักงานปลัด
				<p>เพื่อจัดซื้อครุภัณฑ์รถบรรทุก ขนาด ๖ ตัน ๖ ล้อ ปริมาตรกระบะบอกสูงไม่ต่ำกว่า ๖,๐๐๐ ซีซี หรือกำลังเครื่องยนต์สูงสุดไม่ต่ำกว่า ๑๗๐ กิโลวัตต์ แบบอัตโนมัติ จำนวน ๑ คัน จัดซื้อตามบัญชีราคามาตรฐานครุภัณฑ์ของสำนักงานงบประมาณ โดยมีคุณลักษณะเฉพาะสังเขป ดังนี้</p> <ol style="list-style-type: none"> <li>๑. ผู้บรรทุกขยยะมูด มีขนาดความสูงของตู้ไม่น้อยกว่า ๑๐ ลูกบาศก์เมตร และสามารถรับน้ำหนักขยยะมูดได้ไม่น้อยกว่า ๕,๐๐๐ กิโลกรัม</li> <li>๒. ตัวถังทำด้วยเหล็กหนาไม่น้อยกว่า ๓ มิลลิเมตร พื้นหนาไม่น้อยกว่า ๔.๕๐ มิลลิเมตร</li> <li>๓. น้ำหนักของรถรวมน้ำหนักบรรทุกไม่ต่ำกว่า ๑๒,๐๐๐ กิโลกรัม</li> <li>๔. ชุดตัดท้ายทำงานด้วยระบบไฮดรอลิก สามารถผลิตแรงดันสูงสุดไม่น้อยกว่า ๒,๕๐๐ ปอนด์ต่อตารางนิ้ว</li> <li>๕. มีโคมไฟสัญญาณไว้บวสีเหลือง ๑ ดวง</li> </ol>						



## ส่วนที่ ๔

### การติดตามและประเมินผล

#### ๔.๑ การติดตามและประเมินผลยุทธศาสตร์

ตามพระราชบัญญัติกำหนดแผนและขั้นตอนการกระจายอำนาจให้แก่องค์กรปกครองส่วนท้องถิ่น พ.ศ. ๒๕๔๒ ได้กำหนดให้องค์กรปกครองส่วนท้องถิ่น มีอำนาจและหน้าที่ในการจัดทำแผนพัฒนาท้องถิ่นของตนเอง โดยในการจัดทำแผนพัฒนาขององค์กรปกครองส่วนท้องถิ่นนั้น จะต้องดำเนินการตามระเบียบกระทรวงมหาดไทย ว่าด้วยการจัดทำแผนพัฒนาขององค์กรปกครองส่วนท้องถิ่น พ.ศ. ๒๕๔๘ และที่แก้ไขเพิ่มเติมถึง (ฉบับที่ ๓) พ.ศ. ๒๕๖๑ ทั้งนี้ แผนพัฒนาท้องถิ่นจะต้องสอดคล้องกับแผนพัฒนาจังหวัด ยุทธศาสตร์การพัฒนาขององค์กรปกครองส่วนท้องถิ่นในเขตจังหวัด แผนพัฒนาอำเภอ แผนพัฒนาตำบล แผนพัฒนาหมู่บ้านหรือแผนชุมชน อันมีลักษณะเป็นการกำหนดรายละเอียดแผนงาน ดังนั้น จึงต้องมีการกำหนดยุทธศาสตร์การพัฒนาขององค์กรปกครองส่วนท้องถิ่นในเขตจังหวัดขึ้น ตามกระบวนการพิจารณาจากประชาคมท้องถิ่นระดับจังหวัด ร่วมกับคณะกรรมการพัฒนาองค์การบริหารส่วนจังหวัด คณะกรรมการประสานแผนพัฒนาท้องถิ่นระดับจังหวัด ผู้แทนองค์กรปกครองส่วนท้องถิ่นในเขตจังหวัด ร่วมกันจัดทำ ทบทวน หรือเปลี่ยนแปลงยุทธศาสตร์การพัฒนาขององค์กรปกครองส่วนท้องถิ่นในเขตจังหวัด เพื่อให้การจัดทำแผนพัฒนาขององค์กรปกครองส่วนท้องถิ่นเกิดประสิทธิภาพ ประสิทธิผล โดยนำยุทธศาสตร์การพัฒนาขององค์กรปกครองส่วนท้องถิ่นในเขตจังหวัดไปใช้เป็นแนวทางในการจัดทำแผนพัฒนาท้องถิ่นของตนเองได้ต่อไป และเพื่อให้สามารถบูรณาการกับแผนพัฒนาจังหวัด แผนปฏิบัติราชการประจำปีของจังหวัดและตอบสนองความต้องการของประชาชนอันจะนำไปสู่การจัดทำงบประมาณ ที่มีประสิทธิภาพในท้องถิ่นได้อย่างแท้จริง เป็นเครื่องมือในการพัฒนาท้องถิ่นให้เข้มแข็ง เกิดประโยชน์สูงสุดต่อประชาชนในท้องถิ่น

ดังนั้น องค์กรปกครองส่วนท้องถิ่น จึงต้องกำหนดยุทธศาสตร์การพัฒนาขององค์กรปกครองส่วนท้องถิ่นให้สอดคล้องยุทธศาสตร์การพัฒนาขององค์กรปกครองส่วนท้องถิ่นในเขตจังหวัด เพื่อนำไปสู่การบูรณาการร่วมกัน ให้เกิดความสอดคล้องกับแผนพัฒนาจังหวัด สามารถเชื่อมโยงไปสู่แผนพัฒนา กลุ่มจังหวัด แผนพัฒนาภาค แผนพัฒนาเศรษฐกิจและสังคมแห่งชาติ ฉบับที่ ๑๒ แผนยุทธศาสตร์ชาติ ๒๐ ปี ไทยแลนด์ ๔.๐ และในการจัดทำแผนพัฒนาท้องถิ่น (พ.ศ. ๒๕๖๑ - ๒๕๖๕) จะต้องมีการติดตามและติดตามและประเมินผลยุทธศาสตร์เพื่อความสอดคล้องแผนพัฒนาท้องถิ่นขององค์กรปกครองส่วนท้องถิ่น ตามระเบียบกระทรวงมหาดไทย ว่าด้วยการจัดทำแผนขององค์กรปกครองส่วนท้องถิ่น พ.ศ. ๒๕๔๘ และที่แก้ไขเพิ่มเติมถึง (ฉบับที่ ๓) พ.ศ. ๒๕๖๑ โดยคณะกรรมการติดตามและประเมินผลแผนพัฒนาท้องถิ่น จะต้องดำเนินการให้คะแนนตามเกณฑ์ที่กำหนดไว้ ซึ่งเป็นส่วนหนึ่งของการติดตามและประเมินผลแผนพัฒนา โดยดำเนินการให้แล้วเสร็จภายในหกสิบวัน นับแต่วันที่ประกาศใช้งบประมาณรายจ่าย รายละเอียดแนวทางการพิจารณาตามหนังสือกระทรวงมหาดไทย ด่วนที่สุด ที่ มท ๐๘๑๐.๓/ว ๒๙๓๑ ลงวันที่ ๑๕ พฤษภาคม ๒๕๖๒ เรื่อง ชักซ้อมแนวทางการทบทวนแผนพัฒนาท้องถิ่น (พ.ศ. ๒๕๖๑ - ๒๕๖๕) ขององค์กรปกครองส่วนท้องถิ่น ดังนี้

แนวทางการพิจารณาการติดตามและประเมินผลยุทธศาสตร์  
เพื่อความสอดคล้องแผนพัฒนาท้องถิ่นขององค์กรปกครองส่วนท้องถิ่น

ประเด็นการพิจารณา	คะแนน
๑. ข้อมูลสภาพทั่วไปและข้อมูลพื้นฐานขององค์กรปกครองส่วนท้องถิ่น	๒๐
๒. การวิเคราะห์สถานการณ์และศักยภาพ	๒๐
๓. ยุทธศาสตร์ประกอบด้วย	๖๐
๓.๑ ยุทธศาสตร์ขององค์กรปกครองส่วนท้องถิ่น	(๑๐)
๓.๒ ยุทธศาสตร์ขององค์กรปกครองส่วนท้องถิ่นในเขตจังหวัด	(๑๐)
๓.๓ ยุทธศาสตร์จังหวัด	(๑๐)
๓.๔ วิสัยทัศน์	(๕)
๓.๕ กลยุทธ์	(๕)
๓.๖ เป้าประสงค์ของแต่ละประเด็นกลยุทธ์	(๕)
๓.๗ จุดยืนทางยุทธศาสตร์	(๕)
๓.๘ แผนงาน	(๕)
๓.๙ ความเชื่อมโยงของยุทธศาสตร์ในภาพรวม	(๕)
รวมคะแนน	๑๐๐

แนวทางเบื้องต้นในการให้คะแนนแนวทางการพิจารณาการติดตามและประเมินผลยุทธศาสตร์  
เพื่อความสะดวกคล่องแผนพัฒนาท้องถิ่นขององค์กรปกครองส่วนท้องถิ่น

ประเด็นการพิจารณา	รายละเอียดหลักเกณฑ์	คะแนนเต็ม	คะแนนที่ได้
๑. ข้อมูลสภาพทั่วไปและข้อมูลพื้นฐานขององค์กรปกครองส่วนท้องถิ่น	ควรประกอบด้วยข้อมูลดังนี้ (๑) ข้อมูลเกี่ยวกับด้านกายภาพ เช่น ที่ตั้งของหมู่บ้าน/ชุมชน/ตำบล ลักษณะภูมิประเทศ ลักษณะภูมิอากาศ ลักษณะของที่ดิน ลักษณะของแหล่งน้ำ ลักษณะของป่าไม้ ฯลฯ ด้านการเมือง/การปกครอง เช่น เขต การปกครองการเลือกตั้ง ฯลฯ	๒๐ (๓)	
	(๒) ข้อมูลเกี่ยวกับด้านการเมือง/การปกครอง เช่น เขตการปกครอง การเลือกตั้ง ฯลฯ ประชากร เช่น ข้อมูลเกี่ยวกับจำนวนประชากร และช่วงอายุและจำนวนประชากร ฯลฯ	(๒)	
	(๓) ข้อมูลเกี่ยวกับสภาพทางสังคม เช่น การศึกษา สาธารณสุข อาชญากรรม ยาเสพติด การสังคมสงเคราะห์	(๒)	
	(๔) ข้อมูลเกี่ยวกับระบบบริหารพื้นฐาน เช่น การคมนาคมขนส่ง การไฟฟ้า การประปา โทรศัพท์ ฯลฯ	(๒)	
	(๕) ข้อมูลเกี่ยวกับระบบเศรษฐกิจ เช่น การเกษตร การประมง การประมงสัตว์ การบริการ การท่องเที่ยว อุตสาหกรรม การพาณิชย์/กลุ่มอาชีพแรงงาน ฯลฯ	(๒)	
	(๖) ข้อมูลเกี่ยวกับศาสนา ประเพณี วัฒนธรรม เช่น การนับถือศาสนา ประเพณี และงานประจำปี ภูมิปัญญาท้องถิ่น ภาษาถิ่น สินค้าพื้นเมือง และของที่ระลึก ฯลฯ และอื่นๆ	(๒)	
	(๗) ข้อมูลเกี่ยวกับทรัพยากรธรรมชาติ เช่น น้ำ ป่าไม้ ภูเขา คุณภาพของทรัพยากรธรรมชาติ ฯลฯ	(๒)	
	(๘) การสำรวจและจัดเก็บข้อมูลเพื่อการจัดทำแผนพัฒนาท้องถิ่นหรือการใช้ข้อมูล จปฐ.	(๒)	
	(๙) การประชุมประชาคมท้องถิ่น รูปแบบ วิธีการ และการดำเนินการประชุมประชาคมท้องถิ่นโดยใช้กระบวนการร่วมคิด ร่วมทำ ร่วมตัดสินใจ ร่วมตรวจสอบ ร่วมรับประโยชน์ ร่วมแก้ไขปัญหาปรึกษาหารือ แลกเปลี่ยนเรียนรู้ เพื่อแก้ไขปัญหาสำหรับการพัฒนาท้องถิ่นตามอำนาจหน้าที่ขององค์กรปกครองส่วนท้องถิ่น	(๓)	

ประเด็น...

ประเด็น การพิจารณา	รายละเอียดหลักเกณฑ์	คะแนน เต็ม	คะแนน ที่ได้	
๒. การวิเคราะห์ สภาพการณ์และ ศักยภาพ	ควรประกอบด้วยข้อมูลดังนี้ (๑) การวิเคราะห์ที่ครอบคลุมความเชื่อมโยง ความสอดคล้องยุทธศาสตร์ จังหวัด ยุทธศาสตร์การพัฒนาขององค์กรปกครองส่วนท้องถิ่นในเขต จังหวัด ยุทธศาสตร์ขององค์กรปกครองส่วนท้องถิ่น นโยบายของ ผู้บริหารท้องถิ่น รวมถึงความเชื่อมโยงแผนยุทธศาสตร์ชาติ ๒๐ ปี แผนพัฒนาเศรษฐกิจและสังคมแห่งชาติ และ Thailand ๔.๐	๒๐ (๕)		
	(๒) การวิเคราะห์การใช้ผังเมืองรวมหรือผังเมืองเฉพาะและการบังคับ ใช้ผลของการบังคับใช้ สภาพการณ์ที่เกิดขึ้นต่อการพัฒนาท้องถิ่น	(๓)		
	(๓) การวิเคราะห์ทางสังคม เช่น ด้านแรงงาน การศึกษา สาธารณสุข ความยากจน อาชญากรรม ปัญหายาเสพติด เทคโนโลยี จารีต ประเพณี วัฒนธรรม ภูมิปัญญาท้องถิ่น เป็นต้น	(๓)		
	(๔) การวิเคราะห์ทางเศรษฐกิจ ข้อมูลด้านรายได้ครัวเรือน การส่งเสริม อาชีพ กลุ่มอาชีพ กลุ่มทางสังคม การพัฒนาอาชีพและกลุ่มต่างๆ สภาพทางเศรษฐกิจและความเป็นอยู่ทั่วไป เป็นต้น	(๓)		
	(๕) การวิเคราะห์สิ่งแวดล้อม พื้นที่สีเขียว ธรรมชาติต่างๆ ทาง ภูมิศาสตร์ กระบวนการหรือสิ่งที่เกิดขึ้น การประดิษฐ์ที่มีผลต่อ สิ่งแวดล้อมและการพัฒนา	(๓)		
	(๖) ผลการวิเคราะห์ศักยภาพเพื่อประเมินสถานการณ์การพัฒนาใน ปัจจุบันและโอกาสการพัฒนาในอนาคตของท้องถิ่น ด้วยเทคนิค SWOT Analysis ที่อาจส่งผลต่อการดำเนินงานได้แก่ S-Strength (จุด แข็ง) W-Weakness (จุดอ่อน) O-Opportunity (โอกาส) และT- Threat (อุปสรรค)	(๓)		
๓. ยุทธศาสตร์ ๓.๑ ยุทธศาสตร์ของ องค์กรปกครองส่วน ท้องถิ่น	ควรประกอบด้วยข้อมูลดังนี้ สอดคล้องกับสภาพสังคม เศรษฐกิจ สิ่งแวดล้อมของท้องถิ่น ประเด็นปัญหาการพัฒนาและแนวทางการ พัฒนาที่สอดคล้องกับยุทธศาสตร์ขององค์กรปกครองส่วนท้องถิ่น และ เชื่อมโยงหลักประชารัฐแผนยุทธศาสตร์ชาติ ๒๐ ปี แผนพัฒนา เศรษฐกิจและสังคมแห่งชาติ และ Thailand ๔.๐	๖๐ (๑๐)		
	๓.๒ ยุทธศาสตร์ของ องค์กรปกครองส่วน ท้องถิ่นในเขตจังหวัด	สอดคล้องและเชื่อมโยงกับสภาพสังคม เศรษฐกิจ สิ่งแวดล้อมของ ท้องถิ่น และยุทธศาสตร์จังหวัด และเชื่อมโยงหลักประชารัฐแผน ยุทธศาสตร์ชาติ ๒๐ ปี แผนพัฒนาเศรษฐกิจและสังคมแห่งชาติและ Thailand ๔.๐	(๑๐)	
	๓.๓ ยุทธศาสตร์ จังหวัด	สอดคล้องกับแผนพัฒนากลุ่มจังหวัด ยุทธศาสตร์พัฒนาภาค แผนพัฒนาเศรษฐกิจและสังคมแห่งชาติ แผนการบริหารราชการ แผ่นดิน นโยบาย/ยุทธศาสตร์ คสช. และนโยบายรัฐบาล หลักประชา รัฐ แผนยุทธศาสตร์ชาติ ๒๐ ปี และThailand ๔.๐	(๑๐)	

ประเด็น...

ประเด็นการพิจารณา	รายละเอียดหลักเกณฑ์	คะแนนเต็ม	คะแนนที่ได้
๓.๔ วิสัยทัศน์	วิสัยทัศน์ ซึ่งมีลักษณะแสดงสถานภาพที่องค์กรปกครองส่วนท้องถิ่นต้องการจะเป็นหรือบรรลุถึงอนาคตอย่างชัดเจน สอดคล้องกับโอกาสและศักยภาพที่เป็นลักษณะเฉพาะขององค์กรปกครองส่วนท้องถิ่นและสัมพันธ์กับโครงการพัฒนา	(๕)	
๓.๕ กลยุทธ์	แสดงให้เห็นช่องทาง วิธีการ ภารกิจหรือสิ่งที่ต้องทำตามอำนาจหน้าที่ขององค์กรปกครองส่วนท้องถิ่นที่จะนำไปสู่การบรรลุวิสัยทัศน์ หรือแสดงให้เห็นถึงความชัดเจนในสิ่งที่จะดำเนินการให้บรรลุวิสัยทัศน์นั้น	(๕)	
๓.๖ เป้าประสงค์ของแต่ละประเด็นกลยุทธ์	เป้าประสงค์ของแต่ละประเด็นกลยุทธ์มีความสอดคล้องและสนับสนุนต่อกิจกรรมที่จะเกิดขึ้น มุ่งหมายสิ่งหนึ่งสิ่งใดที่ชัดเจน	(๕)	
๓.๗ จุดยืนทางยุทธศาสตร์ (Positioning)	ความมุ่งมั่นอันแน่วแน่ในการวางแผนพัฒนาท้องถิ่น เพื่อให้บรรลุวิสัยทัศน์ขององค์กรปกครองส่วนท้องถิ่น ซึ่งเกิดจากศักยภาพของพื้นที่จริง ที่จะนำไปสู่ผลสำเร็จทางยุทธศาสตร์	(๕)	
๓.๘ แผนงาน	แผนงานหรือจุดมุ่งหมายเพื่อการพัฒนาในอนาคต กำหนดจุดมุ่งหมายในเรื่องใดเรื่องหนึ่งหรือแผนงานที่เกิดจากเป้าประสงค์ ตัวชี้วัด ค่าเป้าหมาย กลยุทธ์ จุดยืนทางยุทธศาสตร์ขององค์กรปกครองส่วนท้องถิ่นที่มีความชัดเจน นำไปสู่การทำโครงการพัฒนาท้องถิ่นในแผนพัฒนาท้องถิ่น โดยระบุแผนงานและความเชื่อมโยงดังกล่าว	(๕)	
๓.๙ ความเชื่อมโยงของยุทธศาสตร์ในภาพรวม	ความเชื่อมโยงองค์รวมที่นำไปสู่การพัฒนาท้องถิ่นที่เกิดผลผลิต/โครงการจากแผนยุทธศาสตร์ชาติ ๒๐ ปี แผนพัฒนาเศรษฐกิจและสังคมแห่งชาติ ฉบับที่ ๑๒ Thailand ๔.๐ แผนพัฒนาภาค/แผนพัฒนากลุ่มจังหวัด /แผนพัฒนาจังหวัดยุทธศาสตร์การพัฒนาขององค์กรปกครองส่วนท้องถิ่นในเขตจังหวัด และยุทธศาสตร์ขององค์กรปกครองส่วนท้องถิ่น	(๕)	
รวมคะแนน		๑๐๐	

## ๔.๒ การติดตามและประเมินผลโครงการ

ในการจัดทำแผนพัฒนาท้องถิ่น (พ.ศ. ๒๕๖๑ - ๒๕๖๕) ขององค์กรปกครองส่วนท้องถิ่น จะต้องมีการติดตามและประเมินผลโครงการขององค์กรปกครองส่วนท้องถิ่นเพื่อความสอดคล้องแผนพัฒนาท้องถิ่น ตามระเบียบกระทรวงมหาดไทย ว่าด้วยการจัดทำแผนขององค์กรปกครองส่วนท้องถิ่น พ.ศ. ๒๕๔๘ และที่แก้ไขเพิ่มเติมถึง (ฉบับที่ ๓) พ.ศ. ๒๕๖๑ โดยคณะกรรมการติดตามและประเมินผลแผนพัฒนาท้องถิ่น จะต้องดำเนินการให้คะแนนตามเกณฑ์ที่กำหนดไว้ ซึ่งเป็นส่วนหนึ่งของการติดตามและประเมินผลแผนพัฒนา โดยดำเนินการให้แล้วเสร็จภายในหกสิบวัน นับแต่วันที่ประกาศใช้งบประมาณรายจ่าย รายละเอียดแนวทางการพิจารณาตามหนังสือกระทรวงมหาดไทย ด่วนที่สุด ที่ มท ๐๘๑๐.๓/ว ๒๙๓๑ ลงวันที่ ๑๕ พฤษภาคม ๒๕๖๒ เรื่อง ชักซ้อมแนวทางการทบทวนแผนพัฒนาท้องถิ่น (พ.ศ. ๒๕๖๑ - ๒๕๖๕) ขององค์กรปกครองส่วนท้องถิ่น ดังนี้

### แนวทางการพิจารณาการติดตามและประเมินผลโครงการ เพื่อความสอดคล้องแผนพัฒนาท้องถิ่น (พ.ศ. ๒๕๖๑ - ๒๕๖๕) ขององค์กรปกครองส่วนท้องถิ่น

ประเด็นการพิจารณา	คะแนน
๑. การสรุปสถานการณ์การพิจารณา	๑๐
๒. การประเมินผลการนำแผนพัฒนาท้องถิ่นสี่ปีไปปฏิบัติในเชิงปริมาณ	๑๐
๓. การประเมินผลการนำแผนพัฒนาท้องถิ่นสี่ปีไปปฏิบัติในเชิงคุณภาพ	๑๐
๔. แผนงานและยุทธศาสตร์การพิจารณา	๑๐
๕. โครงการพัฒนา ประกอบด้วย	๖๐
๕.๑ ความชัดเจนของชื่อโครงการ	(๕)
๕.๒ กำหนดวัตถุประสงค์สอดคล้องกับโครงการ	(๕)
๕.๓ เป้าหมาย (ผลผลิตของโครงการ) มีความชัดเจนนำไปสู่การตั้งงบประมาณได้ถูกต้อง	(๕)
๕.๔ โครงการมีความสอดคล้องกับแผนยุทธศาสตร์ชาติ ๒๐ ปี	(๕)
๕.๕ เป้าหมาย (ผลผลิตของโครงการ) มีความสอดคล้องกับแผนพัฒนาเศรษฐกิจและสังคมแห่งชาติ	(๕)
๕.๖ โครงการมีความสอดคล้องกับ Thailand ๔.๐	(๕)
๕.๗ โครงการสอดคล้องกับยุทธศาสตร์จังหวัด	(๕)
๕.๘ โครงการแก้ไขปัญหาความยากจนหรือการเสริมสร้างให้ประเทศชาติมั่นคง มั่งคั่ง ยั่งยืน ภายใต้หลักประชารัฐ	(๕)
๕.๙ งบประมาณ มีความสอดคล้องกับเป้าหมาย (ผลผลิตของโครงการ)	(๕)
๕.๑๐ มีการประมาณการราคาถูกต้องตามหลักวิธีการงบประมาณ	(๕)
๕.๑๑ มีการกำหนดตัวชี้วัด (KPI) และสอดคล้องกับวัตถุประสงค์และผลคาดว่าจะได้รับ	(๕)
๕.๑๒ ผลที่คาดว่าจะได้รับ สอดคล้องกับวัตถุประสงค์	(๕)
รวมคะแนน	๑๐๐

แนวทางเบื้องต้นในการให้คะแนนแนวทางการพิจารณาการติดตามและประเมินผลโครงการ  
เพื่อความสอดคล้องแผนพัฒนาท้องถิ่น (พ.ศ. ๒๕๖๑ - ๒๕๖๕) ขององค์กรปกครองส่วนท้องถิ่น

ประเด็น การพิจารณา	รายละเอียดหลักเกณฑ์	คะแนน เต็ม	คะแนน ที่ได้
๑. การสรุป สถานการณ์การ พัฒนา	เป็นการวิเคราะห์กรอบการจัดทำยุทธศาสตร์ขององค์กรปกครอง ส่วนท้องถิ่น (ใช้การวิเคราะห์ SWOT Analysis/Demand (Demand Analysis)/Global Demand และ Trend ปัจจัยและ สถานการณ์การเปลี่ยนแปลงที่มีผลต่อการพัฒนา อย่างน้อยต้อง ประกอบด้วยวิเคราะห์ศักยภาพด้านเศรษฐกิจ, ด้านสังคม, ด้าน ทรัพยากรธรรมชาติและสิ่งแวดล้อม)	๑๐	
๒. การประเมินผลการ นำแผนพัฒนาท้องถิ่น สี่ปีไปปฏิบัติในเชิง ปริมาณ	๑) การควบคุมที่มีตัวเลขต่างๆ เพื่อนำมาใช้วัดผลในเชิงปริมาณ เช่น การวัดจำนวนโครงการ กิจกรรม งานต่างๆ ก็คือผลผลิตนั่นเอง ว่าเป็นไปตามที่ตั้งเป้าหมายเอาไว้หรือไม่จำนวนที่ดำเนินการจริง ตามที่ได้กำหนดไว้เท่าไร จำนวนที่ไม่สามารถดำเนินการได้มีจำนวน เท่าไร สามารถอธิบายได้ตามหลักประสิทธิภาพ (Efficiency) ของ การพัฒนาท้องถิ่นตามอำนาจหน้าที่ที่กำหนดไว้ ๒) วิเคราะห์ผลกระทบ/สิ่งทีกระทบ (Impact) โครงการที่ ดำเนินการในเชิงปริมาณ (Qualitative)	๑๐	
๓. การประเมินผลการ นำแผนพัฒนาท้องถิ่น สี่ปีไปปฏิบัติในเชิง คุณภาพ	๑) การประเมินประสิทธิผลของแผนพัฒนาในเชิงคุณภาพคือการ นำเอาเทคนิคๆ มาใช้เพื่อวัดค่าภารกิจ โครงการ กิจกรรม งานต่างๆ ที่ดำเนินการในพื้นที่นั้นๆ ตรงต่อความต้องการของประชาชน หรือไม่และเป็นไปตามอำนาจหน้าที่หรือไม่ ประชาชนพึงพอใจ หรือไม่ สิ่งของ วัสดุ ครุภัณฑ์ การดำเนินการต่างๆ มีสภาพหรือ ลักษณะถูกต้อง ครบถ้วน สามารถใช้การได้ตามวัตถุประสงค์ หรือไม่ ซึ่งเป็นไปตามหลักประสิทธิผล (Effectiveness) ผลการ ปฏิบัติราชการตามที่บรรลุวัตถุประสงค์ และเป้าหมายของ แผนปฏิบัติราชการตามที่ได้รับงบประมาณมาดำเนินการ รวมถึง สามารถเทียบเคียงกับส่วนราชการหรือหน่วยงาน ๒) วิเคราะห์ผลกระทบ/สิ่งทีกระทบ (Impact) โครงการที่ ดำเนินการในเชิงคุณภาพ (Qualitative)	๑๐	
๔. แผนงานและ ยุทธศาสตร์การพัฒนา	๑) วิเคราะห์แผนงาน งาน ที่เกิดจากด้านต่างๆ มีความสอดคล้อง กับยุทธศาสตร์ขององค์กรปกครองส่วนท้องถิ่นในมิติต่างๆ จน นำไปสู่การจัดทำโครงการพัฒนาท้องถิ่นโดยใช้ SWOT Analysis/Demand (Demand Analysis)/Global Demand/ Trend หรือหลักการบูรณาการ (Integration) กับองค์กรปกครอง ส่วนท้องถิ่นที่มีพื้นที่ติดต่อกัน ๒) วิเคราะห์แผนงาน งาน ที่เกิดจากด้านต่างๆ ที่สอดคล้องกับการ แก้ไขปัญหาความยากจน หลักปรัชชารัฐ	๑๐	

ประเด็น การพิจารณา	รายละเอียดหลักเกณฑ์	คะแนน เต็ม	คะแนน ที่ได้
<p>๕. โครงการพัฒนา</p> <p>๕.๑ ความชัดเจนของชื่อโครงการ</p> <p>๕.๒ กำหนดวัตถุประสงค์สอดคล้องกับโครงการ</p> <p>๕.๓ เป้าหมาย (ผลผลิตของโครงการ) มีความชัดเจนนำไปสู่การตั้งงบประมาณได้ถูกต้อง</p> <p>๕.๔ โครงการมีความสอดคล้องกับแผนยุทธศาสตร์ ๒๐ ปี</p>	<p>ควรประกอบด้วยข้อมูลดังนี้</p> <p>เป็นโครงการที่มีวัตถุประสงค์สนองต่อยุทธศาสตร์การพัฒนาขององค์กรปกครองส่วนท้องถิ่นและดำเนินการเพื่อให้การพัฒนาบรรลุตามวิสัยทัศน์ขององค์กรปกครองส่วนท้องถิ่นที่กำหนดไว้</p> <p>ชื่อโครงการมีความชัดเจน มุ่งไปเรื่องใดเรื่องหนึ่ง อ่านแล้วเข้าใจได้ว่าจะพัฒนาอะไรในอนาคต</p>	๖๐ (๕)	
<p>๕.๔ โครงการมีความสอดคล้องกับแผนยุทธศาสตร์ ๒๐ ปี</p>	<p>มีวัตถุประสงค์ชัดเจน (clear objective) โครงการต้องกำหนดวัตถุประสงค์สอดคล้องกับความเป็นมาของโครงการ สอดคล้องกับหลักการและเหตุผล วิธีการดำเนินงานต้องสอดคล้องกับวัตถุประสงค์ ความเป็นไปได้ชัดเจน มีลักษณะเฉพาะเจาะจง</p>	(๕)	
<p>๕.๕ เป้าหมาย (ผลผลิตของโครงการ) มีความสอดคล้องกับแผนพัฒนาเศรษฐกิจและสังคมแห่งชาติ</p>	<p>สภาพที่อยากให้เกิดขึ้นในอนาคตเป็นทิศทางที่ต้องไปให้ถึง เป้าหมายต้องชัดเจน สามารถระบุจำนวนเท่าไร กลุ่มเป้าหมายคืออะไร มีผลผลิตอย่างไร กลุ่มเป้าหมาย พื้นที่ดำเนินงาน และระยะเวลาดำเนินงานอธิบายให้ชัดเจนว่าโครงการนี้จะทำที่ไหน เริ่มต้นในช่วงเวลาใดและจบลงเมื่อไร ใครคือกลุ่มเป้าหมายของโครงการ หากกลุ่มเป้าหมายมีหลายกลุ่ม ให้บอกชัดเจนไปว่าใครคือกลุ่มเป้าหมายหลัก ใครคือกลุ่มเป้าหมายรอง</p>	(๕)	
<p>๕.๕ เป้าหมาย (ผลผลิตของโครงการ) มีความสอดคล้องกับแผนพัฒนาเศรษฐกิจและสังคมแห่งชาติ</p>	<p>โครงการสอดคล้องกับ (๑) ความมั่นคง (๒) การสร้างความสามารถในการแข่งขัน (๓) การพัฒนาเสริมสร้างศักยภาพคน (๔) การสร้างโอกาสความเสมอภาคและเท่าเทียมกันทางสังคม (๕) การสร้างการเติบโตบนคุณภาพชีวิตที่เป็นมิตรต่อสิ่งแวดล้อม (๖) การปรับสมดุลและพัฒนาระบบการบริหารจัดการภาครัฐ เพื่อให้เกิดความมั่นคง มั่งคั่ง ยั่งยืน</p>	(๕)	
<p>๕.๕ เป้าหมาย (ผลผลิตของโครงการ) มีความสอดคล้องกับแผนพัฒนาเศรษฐกิจและสังคมแห่งชาติ</p>	<p>โครงการมีความสอดคล้องแผนพัฒนาเศรษฐกิจและสังคมแห่งชาติฉบับที่ ๑๒ โดย (๑) ยึดหลักปรัชญาเศรษฐกิจพอเพียง (๒) ยึดคนเป็นศูนย์กลางพัฒนา (๓) ยึดวิสัยทัศน์ภายใต้ยุทธศาสตร์ชาติ ๒๐ ปี (๔) ยึดเป้าหมายอนาคตประเทศไทย ๒๕๗๔ (๕) ยึดหลักการนำไปสู่ปฏิบัติให้เกิดผลสัมฤทธิ์อย่างจริงจังใน ๕ ปีที่ต่อยอดไปสู่ผลสัมฤทธิ์ที่เป็นเป้าหมายระยะยาวภายใต้แนวทางการพัฒนา (๑) การยกระดับศักยภาพการแข่งขันและการหลุดพ้นกับดักรายได้ปานกลางสู่รายได้สูง (๒) การพัฒนาศักยภาพคนตามช่วงวัยและการปฏิรูประบบเพื่อสร้างสังคมสูงวัยอย่างมีคุณภาพ (๓) การลดความเหลื่อมล้ำทางสังคม (๔) การรองรับการเชื่อมโยงภูมิภาคและความเป็นเมือง (๕) การสร้างความเจริญเติบโตทางเศรษฐกิจและสังคมอย่างเป็นมิตรกับสิ่งแวดล้อม (๖) การบริหารราชการแผ่นดินที่มีประสิทธิภาพ</p>	(๕)	



ประเด็น การพิจารณา	รายละเอียดหลักเกณฑ์	คะแนน เต็ม	คะแนน ที่ได้
๕.๖ โครงการมีความ สอดคล้อง	โครงการมีลักษณะหรือสอดคล้องกับการปรับเปลี่ยนโครงสร้างเศรษฐกิจ ไปสู่ Value-Based Economy หรือเศรษฐกิจที่ขับเคลื่อนด้วยนวัตกรรม ทำ น้อย ได้มาก เช่น (๑) เปลี่ยนจากการผลิตสินค้า โภภภัณฑ์ไปสู่สินค้าเชิง นวัตกรรม (๒) เปลี่ยนจากการขับเคลื่อนประเทศด้วยภาคอุตสาหกรรม ไปสู่การขับเคลื่อนด้วยเทคโนโลยี ความคิดสร้างสรรค์และนวัตกรรม (๓) เปลี่ยนจากการเน้นภาคการผลิตสินค้าไปสู่การเน้นภาคบริการมากขึ้น รวมถึงโครงการที่เพิ่มเติมด้วยวิทยาการ ความคิดสร้างสรรค์ นวัตกรรม วิทยาศาสตร์ เทคโนโลยี และการวิจัยและพัฒนาแล้วต่อยอดความ ได้เปรียบเชิงเปรียบเทียบ เช่น ด้านการเกษตรเทคโนโลยีชีวภาพ สาธารณสุข วัฒนธรรม ฯลฯ	(๕)	
๕.๗ โครงการสอดคล้องกับ ยุทธศาสตร์จังหวัด	โครงการพัฒนาท้องถิ่นมีความสอดคล้องกับห้วงระยะเวลาของแผนพัฒนา จังหวัดที่ได้กำหนดขึ้น เพื่อขับเคลื่อนการพัฒนาท้องถิ่นเสมือนหนึ่งการ ขับเคลื่อนการพัฒนาจังหวัด ซึ่งไม่สามารถแยกส่วนใดส่วนหนึ่งออกจากกัน ได้ นอกจากนี้โครงการพัฒนาท้องถิ่นต้องเป็นโครงการเชื่อมต่อหรือ เดินทางไปด้วยกันกับยุทธศาสตร์จังหวัดที่ได้กำหนดขึ้นเป็นปัจจุบัน	(๕)	
๕.๘ โครงการแก้ไขปัญหา ความยากจนหรือการ เสริมสร้างให้ประเทศชาติ มั่นคง มั่งคั่ง ยั่งยืน ภายใต้ หลักประชารัฐ	เป็นโครงการที่ดำเนินการภายใต้พื้นฐานความพอเพียงที่ประชาชน ดำเนินการเองหรือร่วมดำเนินการ เป็นโครงการต่อยอดและขยายได้ เป็น โครงการที่ประชาชนต้องการเพื่อให้เกิดความยั่งยืน ซึ่งมีลักษณะที่จะให้ ท้องถิ่นมีความมั่นคง มั่งคั่ง ยั่งยืน เป็นท้องถิ่นที่พัฒนาแล้วด้วยการพัฒนา ปรัชญาเศรษฐกิจพอเพียง	(๕)	
๕.๙ งบประมาณมีความ สอดคล้องกับเป้าหมาย (ผลผลิตของโครงการ)	งบประมาณโครงการพัฒนาจะต้องคำนึงถึงหลักสำคัญ ๕ ประการในการ จัดทำโครงการได้แก่ (๑) ความประหยัด (Economy) (๒) ความมี ประสิทธิภาพ (Efficiency) (๓) ความมีประสิทธิภาพ (Effectiveness) (๔) ความ ยุติธรรม (Equity) (๕) ความโปร่งใส (Transparency)	(๕)	
๕.๑๐ มีการประมาณการ ราคาถูกต้องตามหลักวิธีการ งบประมาณ	การประมาณราคาเพื่อการพัฒนาต้องให้สอดคล้องกับโครงการถูกต้องตาม หลักวิชาการทางช่าง หลักของราคากลาง ราคากลางท้องถิ่น มีความ โปร่งใสในการกำหนดราคาและตรวจสอบในเชิงประจักษ์	(๕)	

ประเด็น การพิจารณา	รายละเอียดหลักเกณฑ์	คะแนน เต็ม	คะแนนที่ ได้
๕.๑๑ มีการกำหนด ตัวชี้วัด (KPI) และ สอดคล้องกับวัตถุประสงค์ และผลที่คาดว่าจะได้รับ	มีการกำหนดตัวชี้วัดผลงาน (Key Performancy Indicator : KPI) ที่ สามารถวัดได้ (measurable) ใช้ออกประสิทธิผล (effectiveness) ใช้ออกประสิทธิภาพ (efficiency) ได้ เช่น การกำหนดความพึงพอใจ การกำหนดร้อยละ การกำหนดอันเกิดจากผลของวัตถุประสงค์ที่เกิดที่สิ่งที่ได้รับ (การคาดการณ์ คำนวณจะได้รับ)	(๕)	
๕.๑๒ ผลที่คาดว่าจะได้รับ สอดคล้องกับวัตถุประสงค์	ผลที่ได้รับเป็นสิ่งที่เกิดขึ้นได้จริงจากการดำเนินการตามโครงการพัฒนาซึ่งสอดคล้องกับวัตถุประสงค์ที่ตั้งไว้ การได้ผลหรือผลที่เกิดขึ้นจะต้องเท่ากับวัตถุประสงค์หรือมากกว่าวัตถุประสงค์ ซึ่ง การเขียนวัตถุประสงค์ควรคำนึงถึง (๑) ความเป็นไปได้และมีความเฉพาะเจาะจง ในการดำเนินงานตามโครงการ (๒) วัดและประเมินผลดับของความสำเร็จได้ (๓) ระบุสิ่งที่ต้องการดำเนินงานอย่างชัดเจนและเฉพาะเจาะจงมากที่สุดและสามารถปฏิบัติได้ (๔) เป็นเหตุเป็นผล สอดคล้องกับความเป็นจริง (๕) ส่งผลต่อการบ่งบอกเวลาได้	(๕)	
<b>รวมคะแนน</b>		<b>๑๐๐</b>	

### ๔.๓ สรุปผลการพัฒนาท้องถิ่น

ในการจัดทำแผนพัฒนาท้องถิ่น (พ.ศ. ๒๕๖๑ - ๒๕๖๕) ขององค์กรปกครองส่วนท้องถิ่น ก็เพื่อใช้เป็นเครื่องมือในการพัฒนา เป็นแนวทางในการบริหารพัฒนาท้องถิ่นให้บรรลุตามวัตถุประสงค์และเป้าหมาย เกิดประสิทธิภาพประสิทธิผลสูงสุดในการแก้ไขปัญหาให้กับประชาชน ก่อให้เกิดประโยชน์และสามารถตอบสนองความต้องการพัฒนาของประชาชน โดยพิจารณาบรรจุโครงการในงบประมาณรายจ่ายประจำปี งบประมาณรายจ่ายเพิ่มเติม และงบประมาณจากเงินสะสม โดยจะต้องมีการติดตามและประเมินผล แผนพัฒนาตามระเบียบกระทรวงมหาดไทย ว่าด้วยการจัดทำแผนพัฒนาขององค์กรปกครองส่วนท้องถิ่น พ.ศ. ๒๕๔๘ และที่แก้ไขเพิ่มเติมถึง (ฉบับที่ ๓) พ.ศ. ๒๕๖๑ เป็นการสรุปผลในการรวมของท้องถิ่น เป็นการติดตามผลการนำยุทธศาสตร์ขององค์กรปกครองส่วนท้องถิ่น ว่าเกิดผลทั้งในเชิงปริมาณ และเชิงคุณภาพ อย่างไร ซึ่งสามารถวัดผลได้ทั้งเชิงสถิติต่างๆ ตาราง กราฟ และการพรรณนา ดังนี้

#### (๑) การวัดผลในเชิงปริมาณและเชิงคุณภาพ

##### (๑.๑) การวัดผลในเชิงปริมาณ (Quantity)

- โดยเครื่องมือที่ใช้ในการติดตามและประเมินผลในเชิงปริมาณ มีดังนี้

การวางแผนพัฒนาท้องถิ่น (พ.ศ. ๒๕๖๑ - ๒๕๖๕)										
ได้กำหนดโครงการที่จะดำเนินการตามแผนพัฒนาท้องถิ่น (พ.ศ. ๒๕๖๑ - ๒๕๖๕)										
ยุทธศาสตร์ อปท. ในเขตจังหวัด	๒๕๖๑		๒๕๖๒		๒๕๖๓		๒๕๖๔		๒๕๖๕	
	จำนวน	งบประมาณ	จำนวน	งบประมาณ	จำนวน	งบประมาณ	จำนวน	งบประมาณ	จำนวน	งบประมาณ
๑. ยุทธศาสตร์ การพัฒนาด้าน การศึกษา ศาสนาและ วัฒนธรรม										
๒. ยุทธศาสตร์ การพัฒนาด้าน สาธารณสุข										
๓. ยุทธศาสตร์ การพัฒนาด้าน โครงสร้าง พื้นฐาน										
๔. ยุทธศาสตร์ การพัฒนาด้าน เศรษฐกิจและ สังคม										
๕. ยุทธศาสตร์ การพัฒนาด้าน การเมืองและ การบริหาร										
รวม										

สรุปรายงานผลการดำเนินการ ประจำปีงบประมาณ พ.ศ. ....						
ลำดับ ที่	รายการ	โครงการ	งบประมาณ	โครงการที่สามารถดำเนินการได้ (..... โครงการ)		
				คิดเป็นร้อยละ ของแผนพัฒนา ท้องถิ่นสี่ปี	คิดเป็นร้อยละ ของแผนการ ดำเนินงาน	คิดเป็นร้อยละของ ข้อบัญญัติ+ เงินสะสม
๑	บรรจุในแผนพัฒนาท้องถิ่น					
๒	ตั้งในข้อบัญญัติ งบประมาณ					
๓	จากเงินสะสม					
๔	จัดทำแผนการดำเนินงาน - ข้อบัญญัติ = ..... + - เงินสะสม = .....					
๕	สามารถดำเนินการได้ - ข้อบัญญัติ = ..... + - เงินสะสม = .....					

#### (๑.๒) การวัดผลในเชิงคุณภาพ (Quality)

การจัดผลเชิงคุณภาพ ใช้การสำรวจความพึงพอใจในการวัดผลเชิงคุณภาพโดยภาพรวม โดยได้มีการประเมินความพึงพอใจ ซึ่งการประเมินความพึงพอใจทำให้ทราบถึงผลเชิงคุณภาพในการดำเนินงานของเทศบาลในภาพรวม

โดยเครื่องมือที่ใช้ในการประเมินความพึงพอใจ มีดังนี้

แบบที่ ๓/๓ แบบประเมินความพึงพอใจต่อผลการดำเนินงานขององค์กรปกครองส่วนท้องถิ่น

แบบที่ ๓/๔ แบบประเมินความพึงพอใจของผู้รับบริการในงานบริการขององค์กรปกครองส่วนท้องถิ่น (ให้หน่วยงานภายนอกดำเนินการ)

#### ๔.๔ (๑) ผลกระทบนำไปสู่ออนาคต

(๑.๑) ปัญหาสาธารณสุขต่างๆ ที่เกิดขึ้นในองค์กรปกครองส่วนท้องถิ่น อันได้แก่ ภัยแล้ง วาตะภัย น้ำท่วม อัคคีภัย ที่เกิดขึ้นและส่งผลกระทบต่อประชาชนในพื้นที่ เกิดความเสียหายทั้งชีวิต และทรัพย์สิน แนวทางการแก้ไข คือพิจารณาวางแผนการดำเนินการป้องกัน ก่อนเกิดเหตุ ระหว่างเกิดเหตุ หลังเกิดเหตุ บรรจุแผนงาน โครงการ กิจกรรม การให้ความช่วยเหลือต่างๆ จัดตั้งศูนย์ช่วยเหลือประชาชน ขององค์กรปกครองส่วนท้องถิ่น เพื่อสามารถดำเนินการได้ทันทั่วถึง

(๑.๒) ปัญหาโรคระบาดที่เกิดจากคนเกิดจากสัตว์ที่ส่งผลอันตราย หรือคร่าต่อชีวิต ประชาชนและสัตว์ต่างๆ ในตำบล ซึ่งได้แก่ โรคไข้หวัดใหญ่ ไข้หวัดนก โรคมือ เท้า ปาก ที่เกิดขึ้นกับเด็กๆ โรคพิษสุนัขบ้า แนวทางการแก้ไขปัญหา คือ ฝึกอบรม ประชาสัมพันธ์ณรงค์การป้องกัน ลงพื้นที่ระงับการเกิด โรคระบาด การทำลาย การรักษา

(๑.๓) ปัญหาประชาชนมีรายได้น้อย การศึกษาต่ำ ประชาชนในตำบลยังมีคน รายได้น้อย มีหนี้สินเยอะ ไม่เพียงพอในการดำรงชีวิต ค่าครองชีพสูง แนวทางการแก้ไขปัญหาให้ความรู้ เกี่ยวกับการประกอบอาชีพ สาธิตการประกอบอาชีพ ช่วยเหลือประชาชนซ่อมแซมบ้านคนจน ผู้มีรายได้น้อย ส่งเสริมด้านการศึกษาโดยการจัดบริการสาธารณสุขด้านการศึกษา การจัดตั้งศูนย์พัฒนาเด็กเล็ก สนับสนุน กิจกรรมต่างๆ ให้กับเด็กนักเรียน จ้างเด็กนักเรียนในช่วงปิดภาคเรียนเพื่อมีรายได้

(๑.๔) ปัญหายาเสพติดในตำบล ในพื้นที่ยังไม่พบว่ามีการค้ายาเสพติด และยังไม่ พบรายงานว่ามีผู้ติดยาเสพติด แต่เพื่อเป็นการป้องกัน มีแนวทางการป้องกัน โดยการลงพื้นที่ค้นหา การณรงค์ป้องกัน การให้ความรู้กับประชาชนได้ทราบถึงโทษของยาเสพติด

(๑.๕) ปัญหาการสัญจรไปมาของประชาชนในตำบล เนื่องจากในตำบลด้าน โครงสร้างพื้นฐาน เส้นทางคมนาคมบางหมู่บ้านยังเป็น ถนนดิน ถนนลูกรัง ช่วงฤดูฝนถนนลื่น เป็นหลุมเป็น บ่อ เกิดปัญหาในการสัญจรไปมาของประชาชน เสี่ยงต่อการเกิดอุบัติเหตุ การคมนาคมล่าช้า แนวทางการแก้ไข จัดทำแผนงาน โครงการก่อสร้างถนนในเส้นทางสำคัญ พิจารณาเสนอสนับสนุนจากหน่วยงานอื่น

#### ๔.๔ (๒) ข้อสังเกต ข้อเสนอแนะ ผลจากการพัฒนา

จากการสำรวจข้อมูล การลงพื้นที่ในตำบล จะเห็นว่าประชาชน ยังมีปัญหาที่จะต้องดำเนินการแก้ไข อยู่มาก ดังนี้ ด้านการศึกษา สาธารณสุข ความมั่นคงปลอดภัยในชีวิตและทรัพย์สิน การศาสนา ศิลปวัฒนธรรม ประเพณี กีฬา สถานที่ผ่อนหย่อนใจ สวัสดิการสังคม การเกษตร เศรษฐกิจ อุตสาหกรรม การพัฒนาอาชีพ เส้นทางคมนาคมขนส่ง/ไฟฟ้า/น้ำประปา/แหล่งน้ำเพื่ออุปโภค - บริโภค ด้านทรัพยากรและสิ่งแวดล้อม ขยะ มูลฝอยและสิ่งปฏิกูล จากปัญหาต่างๆ ประชาชนไม่สามารถ แก้ไขปัญหาเองได้จึงต้องเสนอให้องค์กร ปกครองส่วนท้องถิ่นแก้ไข ทำให้มีการเสนอโครงการเข้ามาเป็นจำนวนมาก ซึ่งงบประมาณขององค์กรปกครอง ส่วนท้องถิ่นนั้นมีจำกัดไม่เพียงพอต่อการจัดการได้ มีข้อเสนอแนะในการแก้ไขปัญหาต่างๆ ดังนี้ ปัญหาต่างๆ ที่ถูกเสนอมายังองค์กรปกครองส่วนท้องถิ่นนั้น ควรนำมาพิจารณาจัดลำดับ ความสำคัญโดยประชาคมท้องถิ่น ซึ่งมีหลายภาคส่วนประกอบไปด้วย คณะกรรมการพัฒนาขององค์กรปกครองส่วนท้องถิ่น สมาชิกสภาท้องถิ่น ผู้นำหมู่บ้าน ตัวแทนส่วนราชการ รัฐวิสาหกิจ หน่วยงานที่เกี่ยวข้องประชาชนทั่วไป ร่วมกันพิจารณา จัดลำดับความสำคัญของโครงการและพิจารณาบรรจุเข้าแผนพัฒนาท้องถิ่นต่อไปกรณีโครงการที่เกินศักยภาพ ก็ให้องค์กรปกครองส่วนท้องถิ่นเสนอขอรับการ สนับสนุนจากหน่วยงานอื่น

๑) องค์กรปกครองส่วนท้องถิ่นควรมีส่วนร่วมในการคิด การทำ การตัดสินใจและร่วม ปรีกษาหารือในการจัดทำยุทธศาสตร์การพัฒนาขององค์กรปกครองส่วนท้องถิ่นในเขตจังหวัดอุดรดิตถ์ อย่าง

แท้จริง เพื่อใช้เป็นแนวทางในการวางแผนและจัดทำแผนพัฒนาให้เป็นไปตามกรอบยุทธศาสตร์ที่ได้ร่วมกันจัดทำ จึงจะทำให้บรรลุวัตถุประสงค์และเป็นไปตามยุทธศาสตร์ที่วางไว้

๒) คณะกรรมการติดตามและประเมินผลของแต่ละองค์กรปกครองส่วนท้องถิ่น ควรมีการตรวจสอบว่า องค์กรปกครองส่วนท้องถิ่นของตนเองมีการใช้แผนพัฒนาท้องถิ่น เป็นกรอบในการจัดทำงบประมาณรายจ่ายประจำปี งบประมาณรายจ่ายเพิ่มเติมและงบประมาณจากเงินสะสม โดยมีการนำโครงการพัฒนาในแผนพัฒนาท้องถิ่นไปจัดทำงบประมาณรายจ่ายตามปีที่กำหนด และสอดคล้องกับโครงการพัฒนาในแผนพัฒนาท้องถิ่น

๓) องค์กรปกครองส่วนท้องถิ่นควรสร้างกระบวนการให้ประชาชนได้ตระหนักและเห็นถึงความสำคัญของการจัดทำประชาคม โดยจัดให้มีการประชาสัมพันธ์ส่งเสริมให้ประชาชนในพื้นที่ได้ทราบถึงความสำคัญและประโยชน์ของการจัดทำประชาคม รวมถึงสนับสนุนให้ประชาชนมีส่วนร่วมในการจัดทำประชาคมทุกครั้ง

๔) ควรมีการนำยุทธศาสตร์การพัฒนาขององค์กรปกครองส่วนท้องถิ่นในเขตจังหวัดอุดรดิตถ์ไปใช้ให้สอดคล้อง สอดรับกับแผนพัฒนาจังหวัด กลุ่มจังหวัด แผนพัฒนาภาคและแผนพัฒนาสังคมและเศรษฐกิจสังคมแห่งชาติและแผนชาติ ๒๐ ปี